

MINISTERSTWO PRACY I OPIEKI SPOŁECZNEJ.

UBEZPIECZENIA SPOŁECZNE

W POLSCE

W 1925 ROKU

WARSZAWA

NAKŁADEM MINISTERSTWA PRACY I OPIEKI SPOŁECZNEJ.



Ministerstwo Pracy i Opieki Społecznej.

BEZPIECZENIA SPOŁECZNE
W POLSCE
W 1925 ROKU

WARSZAWA

NAKŁADEM MINISTERSTWA PRACY I OPIEKI SPOŁECZNEJ.

czos. 10 185/1925

BIBLIOTEKA
UMCS
LUBLIN

K. 834/59/59

Odbito w drukarni „Robotnika” Warecka 7

PRZEDMOWA

Zarówno potrzeby władz i urzędów jak i zainteresowanie szerokiej opinii publicznej sprawami ubezpieczeń społecznych domagają się od dawna zbierania i ogłaszania co roku we wspólnej publikacji najważniejszych danych z działalności instytucji ubezpieczeń społecznych, rozproszonych dotychczas w sprawozdaniach rocznych poszczególnych zakładów.

Podejmując wydawnictwo niniejsze, Ministerstwo Pracy i Opieki Społecznej stanęło wobec zadania bardzo trudnego, gdyż różnorodność samych ubezpieczeń, jak i odmiennosc systemów finansowych i szematów sprawozdawczych, nawet w tych samych gałęziach ubezpieczeń w różnych dzielnicach Państwa, utrudniają jednolite przedstawienie całości gospodarki tych instytucji. Nadto pewne gałęzie ubezpieczeń społecznych, jak ubezpieczenie górnicze i ubezpieczenie pracowników kolejowych, które obejmują poważne grupy społeczne, ale nie podlegają bezpośredniemu nadzorowi Ministerstwa*), musiały być w niniejszej publikacji pominięte, a uwzględniono i opracowano tylko dane z ubezpieczenia chorobowego górników, które były w posiadaniu Ministerstwa. Mimo te braki sądzić należy, że wydawnictwo w tych skromnych rozmiarach, w jakich się po raz pierwszy ukazuje, odda pewne usługi zainteresowanym czynnikom i przyczyni się do pogłębienia orientacji społeczeństwa w tej tak ważnej dziedzinie polityki społecznej.

Wydawnictwo niniejsze opracowane zostało w Wydziale Ubezpieczeniowo-Matematycznym Ministerstwa przez p. Oswalda Einfelda.

Dr. St. Jurkiewicz
MINISTER
PRACY I OPIEKI SPOŁECZNEJ

Warszawa w lipcu 1927 r.

*) Ubezpieczenie górników poddane zostało nadzorowi Ministerstwa dopiero z dniem 1.VIII. 1927, ale odnośnie do Górnego Śląska wymaga jeszcze zgody Sejmu Śląskiego.

WSTĘP.

Materiałów do opracowania niniejszej publikacji dostarczyły sprawozdania instytucji ubezpieczeń społecznych, przedkładane Ministerstwu Pracy i Opieki Społecznej do zatwierdzenia, przyczem uwzględniono również sprawozdania instytucji ubezpieczeniowych Górnego Śląska, nie podlegających bezpośrednio nadzorowi Ministerstwa. Całość rozdzielono na główne gałęzie ubezpieczeń, dając w każdym dziale rachunki obrotu i bilanse, jakoteż najważniejsze dane statystyczne. O ile to tylko było możliwe, dążono do jednolitego ujęcia tych zestawień tak, aby informowały o całości danego ubezpieczenia na całym obszarze Państwa. Oprócz tego w tablicach dodatkowych przedstawiono z poszczególnych zakładów takie dane statystyczne, które nie dały się ująć we wspólne zestawienia.

Zauważyć należy, że w zestawieniach o finansowej działalności zakładów ubezpieczeń, a po części także w tablicach statystycznych, nie zawsze mamy do czynienia ze scalaniem jednorodnych rachunków i pozycji, gdyż — jak już zaznaczono — księgowość i szematy sprawozdawcze są w pokrewnych nawet instytucjach niejednakowe, opierają się na różnych przepisach prawnych i dopiero w przyszłości będą jednolicie unormowane. Tem tłumaczy się okoliczność, że w niektórych z tych zestawień brak dla poszczególnych zakładów pewnych opozycji, które nie są w ich sprawozdaniach oddzielnie notowane. Odnosi się to zwłaszcza do wydatków administracyjnych, które w jednych zakładach podawane są szczegółowo według większej ilości tytułów, a w innych tylko w sumarycznych pozycjach.

Z tego powodu, jak i ze względu na różnice w samym systemie finansowym, na jakim się dane ubezpieczenie opiera, należy obliczenia procentowe z gospodarki finansowej poszczególnych zakładów traktować z wielką ostrożnością. Nie można bez drobiazgowego wchodzenia w szczegóły i podkreślenia zasadniczych różnic zestawiać i porównywać ze sobą stosunków w różnych rodzajach ubezpieczeń, ale i rezultaty z poszczególnych zakładów tej samej dziedziny ubezpieczeń nie mogą być uważane za jednorodne, jeśli sy-

stemy finansowe są różne. Jeśli bowiem jedna instytucja ubezpieczeniowa opiera swoją gospodarkę finansową na systemie repartycyjnym t. j. na rozkładaniu corocznych ciężarów na ubezpieczonych drogą przystosowywania składek do zmieniającego się zapotrzebowania, a druga instytucja, stosując system kapitałowego pokrycia, ma stałą składkę, obliczoną w ten sposób, że pokrywa bieżące wydatki i zabezpiecza rezerwy na ich przewidziany wzrost, to rachunki i bilanse takich dwóch instytucji będą miały bardzo różne oblicza, nie nadające się do bezpośredniej konfrontacji.

Dla oceny gospodarki finansowej instytucji ubezpieczeniowych w r. 1925 ważne jest zorientowanie się, choćby pobieżnie, w sytuacji gospodarczej Państwa w tym okresie. O ile w pierwszej połowie roku sytuacja była względnie pomyślna, to drugie półrocze zaznaczyło się wzmożeniem bezrobocia, załamaniem się siły nabywczej złotego i spadkiem realnej wartości płac zarobkowych mas pracujących. Liczba zarejestrowanych w całym Państwie bezrobotnych, która z początkiem roku wynosiła około 110.000, przekroczyła pod koniec roku 230.000 osób, czyli że w ciągu roku się podwoiła.¹⁾ Te liczby nie są oczywiście identyczne z faktyczną liczbą bezrobotnych, która oceniano w przybliżeniu na 160 tysięcy w styczniu i na 300 tysięcy w grudniu 1925 roku²⁾. Oprócz tego w wielu przedsiębiorstwach wzrosła pod koniec roku redukcja dni pracy. O ile w pierwszych trzech kwartałach liczba robotników przemysłowych, pracujących od 1 do 3 dni w tygodniu, wynosiła około 3,7% ogółu, to w IV kwartale wynosiła już 15,4%, a liczba przepracowanych robotniko-godzin spadła w IV-y kwartale w porównaniu z pierwszym na 87,4%³⁾. Wartość złotego na rynku pieniężnym wykazała w pierwszej połowie roku wielką stałość, kurs dolara

¹⁾ Sprawozdanie z działalności Funduszu Bezrobocia 1924—1925, tabl. II.

²⁾ Statystyka Pracy rocznik V. zesz. I-y str. 9.

³⁾ ibidem zesz. III str. 37.

utrzymywał się niezmiennie na 5.18 zł., ale w drugiej połowie roku następuje załamanie, które kurs dolara doprowadza do 9.09 zł. w grudniu¹⁾). Odpowiednio do tego wzrasta wskaźnik cen hurtowych z 119,5 w styczniu do 154,8 w grudniu, a wskaźnik kosztów utrzymania w Warszawie z 144,6 do 173,0.

Te warunki gospodarcze musiały się oczywiście

także odbić na gospodarce finansowej instytucyj ubezpieczeniowych, musiały zwiększyć wydatki, gdy równocześnie dochody, zależne w większości zakładów ubezpieczeniowych od zarobków osób ubezpieczonych, nie mogły, właśnie z powodu kryzysu, wzrosnąć w tym samym stosunku. Ale ten kryzys, który rozpoczął się w drugiej połowie, a nabrał cech katastrofy gospodarczej dopiero w IV-ym kwartale roku sprawozdawczego, nie zaciążył jeszcze w pełni na rezultatach całorocznych naszych instytucyj ubezpieczeniowych.

¹⁾ Statystyka Pracy, rocznik V zes. III str. 3.

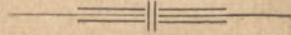

CZĘŚĆ I.

UBEZPIECZENIE NA WYPADEK CHOROBY.

Na całym obszarze Państwa, poza Górnym Śląskiem, obowiązuje w ubezpieczeniu chorobowym ustawa z 19 maja 1920 r. W każdym powiecie istnieje z reguły jedna Kasa Chorych, a nadto w większych

miastach (liczących ponad 50.000 mieszkańców) oddzielne Kasy. Każda Kasa stanowi pod względem administracyjnym i finansowym odrębną jednostkę.

ROZDZIAŁ I.

FINANSE KAS CHORYCH

działających na mocy ustawy z 19 maja 1920 r.

Sprawozdanie finansowe z Kas Chorych opiera się na rezultatach ze 193 Kas, z których 20 uruchomiono w ciągu roku sprawozdawczego. Brak danych tylko z dwóch niewielkich Kas małopolskich (Gorlice i Rohatyn) a siedmiu Kasom, powstałym pod koniec roku sprawozdawczego, zezwolono włączyć sprawozdanie do roku następnego (Mińsk Mazowiecki, Pułtusk, Wołomin, Miechów, Biała Podlaska, Ostrołęka i Wołkowysk).

Podane w niniejszym opracowaniu tablice I i Ia zawierają wszystkie główne pozycje dochodów i wydatków i dają pełny obraz obrotów rachunkowych Kas w roku sprawozdawczym. Jedno tylko wyjaśnienie należy dać co do Funduszu zapasowego. W rubrykach „statutowe odpisy na Fundusz zapasowy” i „nadwyżka książkowa” podany jest cały przyrost *książkowy* tego funduszu. Dla obliczenia *rzeczywistego* przyrostu tego Funduszu należałoby od *książkowego* przyrostu odliczyć *niedobór* figurujący po stronie dochodów. Wykazano ten rezultat w tablicy Ia, zarówno w % przypisu składek, jak i na 1 ubezpieczonego.

Tablica bilansów Kas Chorych (Nr. II) podaje wszystkie główne pozycje bilansów i nie wymaga żadnych objaśnień. Tablica stosunków procentowych (Nr. II-a) może nastęrczyć pewne wątpliwości. Obliczono tu główne pozycje strony czynnej w stosunku do aktywów t. zn. do zmniejszonej o niedobór ogólnej

sumy bilansowej. W stosunku do tej samej sumy aktywów obliczono jeszcze wszystkie zobowiązania Kasy i czysty majątek względnie deficyt majątkowy. Jako czysty majątek Kasy rozumieć należy nadwyżkę aktywów nad pasywami przyczem do pasywów nie wlicza się figurujących po stronie biernej bilansu sum Funduszu Zapasowego, gdyż zobowiązania wobec tego funduszu są tylko natury formalno-prawnej i nie mogą być traktowane jak zobowiązania wobec osób trzecich. Przedstawienie czystego majątku czyli faktycznego stanu Funduszu Zapasowego, tak ważnego dla zabezpieczenia działalności Kas, daje lepszą orientację w położeniu Kas, niż obliczanie jego książkowej wysokości bez uwzględnienia tego, jaka część książkowej pozycji Funduszu znajduje pokrycie w aktywach. Ważniejszym jest wiedzieć, czem Fundusz Zapasowy istotnie rozporządza, niż co mu Kasa powinna była przekazać.

Składki członkowskie.

Ogólny przypis składek wynosił w roku sprawozdawczym 131,570,177 zł. i stanowił 96,0%¹⁾ wszystkich dochodów, gdy np. w Niemczech¹⁾ ten odsetek

¹⁾ Wszystkie dane co do Niemiec opierają się na „Vorläufige Ergebnisse der Krankenkassenstatistik im Jahre 1925” — patrz „Die Krankenversicherung” Nr. 2 z 1927.

wynosił w tym samym roku 92,1%. Wynika to ze znacznie większego majątku Kas niemieckich, umieszczonego w pewnej części w zyskowych lokatach, gdy nasze Kasy, zwłaszcza młodsze, cały niemal swój majątek muszą lokować w inwestycjach, nie przynoszących bezpośrednio dochodów. Przeciętna składka roczna z wszystkich Kas wynosi w roku sprawozdawczym 78,68 zł., gdy np. w Niemczech w tym samym roku wynosi 67,93 mk. Przyjmując, że składka u nas wynosi 7,6% zarobku, możemy z przeciętnej składki obliczyć zarobek roczny. Wynosi on około 1035 zł. na rok czyli około 86,25 zł. miesięcznie.

O rozpiętości składek w poszczególnych województwach informuje następujące zestawienie, w którym województwa uszeregowano według wysokości przeciętnej składki:

Województwa	Składka na 1 ubezpieczonego		przeciętnie
	od	do	
Warszawskie	63,40	144,07	132,77
Wileńskie	72,02	107,50	106,23
Lubelskie	65,72	100,35	95,66
Śląsk Cieszyński	78,65	94,15	90,54
Kieleckie	56,21	93,50	84,27
Łódzkie	47,45	94,12	83,49
Białostockie	63,79	104,07	77,85
Lwowskie	24,58	128,26	75,54
Wołyńskie	49,96	97,18	71,57
Krakowskie	19,76	92,37	70,06
Poznańskie	28,81	98,89	63,27
Pomorskie	27,80	93,15	54,72
Stanisławowskie	25,40	81,40	51,76
Tarnopolskie	20,43	46,49	35,58

Najniższą składkę widzimy w województwie krakowskim, odnosi się ona do Mielca i jest niewątpliwie następstwem wadliwego obliczenia liczby członków przez tę Kasę, gdyż składka w wysokości 19,76 zł. odpowiadałaby zarobkowi rocznemu w kwocie około 260 zł., co nie może odpowiadać rzeczywistości. Nawet w województwach stanisławowskim i tarnopolskim, gdzie obecnie, jak i w roku 1924, stwierdziliśmy najniższe przeciętne składki, nie spotykamy tak niskiej składki, jak w Mielcu. Jeśli wyeliminujemy błędnie obliczony Mielec, przeciętna składka województwa krakowskiego wzrośnie na 70,88 zł., a granice rozpiętości składek w tem województwie wyniosą 31,21 — 92,37 zł.

Wśród ogółu Kas tylko 6 Kas, obejmujących 14,2% wszystkich ubezpieczonych miało przeciętne składki ponad 100 zł. rocznie, 106 Kas, obejmujących 69,1% ubezpieczonych miało składki od 50 do 100 zł., a 61 Kas, obejmujących 16,7% ubezpieczonych miało składki mniejsze niż 50 zł. rocznie.

Jakie momenty w pierwszym rządzie decydują o wysokości przeciętnej składki w poszczególnych dzielnicach Państwa, to wyjaśniliśmy w sprawozdaniu za r. 1924.¹⁾ Te czynniki działały również w 1925 r.

¹⁾ Patrz „Przegląd Ubezpieczeń Społecznych“ Nr. 3—4 z 1926 r.

i utrzymały zasadniczo ten sam porządek w uszeregowaniu województw: warszawskie i wileńskie kroczą tak samo jak w 1924 roku na czele, a poznańskie, pomorskie, stanisławowskie i tarnopolskie zamykają listę. Pewne nieznaczne przesunięcia w uszeregowaniu innych województw mogą wynikać zarówno z różnego napięcia wpływu tych samych gospodarczych czynników, jak i z większej lub mniejszej ścisłości obliczenia przez Kasy stanu członków. Zastanawia jednak przesunięcie, obserwowane w stosunku do województwa krakowskiego, które w roku 1924 szło pod względem wysokości składki tuż za łódzkim, a obecnie spadło poniżej białostockiego, lwowskiego i wołyńskiego. Na wytłumaczenie tego objawu mamy tylko przypuszczenie, że bardziej uprzemysłowione województwo krakowskie silniej odczuło redukcję dni pracy a więc i redukcję zarobków niż tamte mniej uprzemysłowione województwa.

Świadczenia.

Koszty świadczeń wynosiły w roku sprawozdawczym ogółem 107.451,024 zł., stanowiąc 81,0% przypisu składek i 84,3% wszystkich wydatków. Jeżeli brać pod uwagę tylko Kasy, które istniały pełny rok, to odsetki wynoszą 82,0% i 84,6%. W Niemczech wynoszą świadczenia w 1925 r. 86,0% wszystkich wydatków. W stosunku do składek najwięcej wydają na świadczenia Kasy województw zachodnich (88,6%), najmniej Kasy województw południowych (72,0%), pośrednią pozycję zajmują województwa centralne (83,1%), wchodnie (76,9%) i Śląsk Ciesz. (77,2%). Te dość znaczne różnice nie rozkładają się równomiernie na wszystkie rodzaje świadczeń, jak to wiadać z porównania ze sobą głównych rodzajów świadczeń w poszczególnych dzielnicach.

Główną pozycję świadczeń stanowią *zasiłki pieniężne*; wynoszą one w stosunku do składek 25,8%. Prawie dwa razy tyle wydają na ten cel Kasy Śląska Cieszyńskiego, mianowicie 47,2%, Kasy województw południowych 30,6%, województw zachodnich 26,8% a Kasy województw centralnych i wschodnich wydają mniej, niż wynosi przeciętna państwowa, mianowicie 22,9% wzgl. 13,5%. Ten wyjątkowo niski odsetek zasiłków pieniężnych w województwach wschodnich, mimo względnie wysokie wydatki na świadczenia w ogóle, wynika z anormalnie wielkich *kosztów pomocy lekarskiej*, wynoszących tam 31,1% składek, gdy w innych województwach trzymają się one w granicach od 11,5% (Śląsk Cieszyński) do 26,9% (województwa centralne). Największe wydatki na *szpitale i przewozy* mają województwa centralne (17,5) i wschodnie (17,0), które jednak pod tym względem nie odbiegają bardzo od województw zachodnich (15,4), gdy województwa południowe i Śląsk Cieszyński wykazują pod tym względem znacznie niższe wydatki (9,9 i 7,9). W rubryce *lekarstwa i środki opatrunkowe* naczelnie miejsce co do wysokości tych wydatków w stosunku do składek zajmują województwa zachodnie (20,2), dalej idą centralne (15,8), wschodnie (15,3), południowe (11,3) i wreszcie Śląsk Cieszyński (10,5).

Widzimy więc, że województwa zachodnie, które pod względem wydatków na świadczenia kroczą na

czyle innych dzielnic, zachowują to przodownictwo tylko w jednym rodzaju świadczeń, mianowicie w wydatkach na lekarstwa i opatrunki, co potwierdzałyby znaną skądinąd konsekwencję systemu wolnego wyboru lekarzy.

Na uwagę zasługuje jeszcze rozdział świadczeń pieniężnych na poszczególne rodzaje, jakoto na zasiłki chorobowe, połogowe i pogrzebowe. Ze względu na rozmiary materiału nie podajemy tych danych dla poszczególnych Kas, jakkolwiek materiał został opracowany, podajemy tylko rezultaty dla poszczególnych województw (uwzględniając tylko Kasy, które czynne były pełny rok), bo już i z tego można wyciągnąć pewne wnioski.

Zasiłki pieniężne wynosiły w złotych

Województwa	Ogółem	chorobowe	połogowe	pogrzeb.
Warszawskie	6.763.703,88	5.136.850,23	1.078.490,59	548.363,06
Łódzkie	4.667.224,76	2.989.093,20	1.305.047,35	373.084,21
Kieleckie	2.839.432,09	2.084.083,56	422.976,69	332.371,84
Lubelskie	179.122,33	137.489,21	15.870,20	25.762,92
Białostockie	221.803,35	143.061,17	56.630,96	22.111,22
Wileńskie	366.487,38	266.737,61	61.996,21	37.753,56
Wołyńskie	49.882,07	37.796,88	2.974,35	9.110,84
Poznańskie	6.782.659,50	5.803.235,45	535.400,02	444.024,03
Pomorskie	2.170.493,19	1.806.271,30	191.213,70	173.008,19
Krakowskie	3.839.242,46	3.259.770,08	380.061,16	199.411,22
Lwowskie	3.221.191,15	2.899.791,30	151.360,65	170.039,20
Stanisławow.	624.718,85	549.146,72	28.667,09	46.905,04
Tarnopolskie	221.843,72	185.168,64	12.717,91	14.957,17
Śl. Cieszyński	1.510.189,30	1.340.412,75	113.754,40	56.022,15

Ogółem 33.448.994,03 26.638.908,10 4.357.161,28 2.452.924,65

W procentach przypisu składek stanowiły:

Województwa	Zasiłki pieniężne			
	ogółem	chorobowe	połog.	pogrzeb.
Warszawskie	23,4	17,7	3,7	1,9
Łódzkie	26,1	16,7	7,3	2,1
Kieleckie	20,3	14,9	3,0	2,4
Lubelskie	11,3	8,7	1,0	1,6
Białostockie	12,6	8,1	3,2	1,3
Wileńskie	16,4	11,9	2,8	1,7
Wołyńskie	5,9	4,4	0,4	1,1
Poznańskie	27,0	23,1	2,1	1,8
Pomorskie	26,1	21,7	2,3	2,1
Krakowskie	36,9	31,4	3,7	1,9
Lwowskie	29,6	26,7	1,4	1,5
Stanisławowskie	20,9	18,3	1,0	1,6
Tarnopolskie	13,6	11,8	0,8	1,0
Śląsk Cieszyński	47,2	41,9	3,6	1,7
Ogółem	25,8	20,5	3,4	1,9

Świadczenia pieniężne składają się z trzech głównych rodzajów, z których połogowe i pogrzebowe mniej są zależne od polityki zasiłkowej zarządu Kas Chorych, niż zasiłki chorobowe. Ani najsurowszy rygor, ani dalego posunięty liberalizm przy przyznawaniu zasiłków nie mogą mieć większego wpływu na odsetek wydatków z tytułu zasiłków pogrzebowych. Widzimy to najlepiej z faktu, że zasiłki pogrzebowe stanowią od 1,0 do 2,4 proc. składek przy rozpiętości świadczeń pieniężnych wogóle od 5,9 do 47,2 proc. Śmiertelność wśród ubezpieczonych i członków rodzin może się oczywiście wahać w zależności od warunków lokalnych, w pierwszym rzędzie w zależności od struktury społecznej masy ubezpieczonej, nie może jednak bardzo odbiegać od ogólnej przeciętnej, wskutek czego zarówno w województwie lubelskim, które wydaje 11,3 proc. na świadczenia pieniężne, jak w województwie poznańskim, które wydaje 27% na ten cel, jak i wreszcie na Śląsku Cieszyńskim wydającym 47,2%, wszędzie widzimy mniej więcej taki sam w stosunku do składek wydatek na zasiłki pogrzebowe: 1,6% — 1,8% — 1,7%.

Podobnie przedstawia się sprawa zasiłków połogowych, aczkolwiek tutaj wpływ polityki zasiłkowej zarządu Kasy może być większy. Liczba połów może się wahać w zależności od większego lub mniejszego udziału kobiet w ogólnej liczbie ubezpieczonych i członków rodzin, jako też od większej lub mniejszej przewagi średnich grup wieku wśród kobiet w danym środowisku, wahania te nie będą jednak zapewne większe niż wahania śmiertelności. Ale na wysokość wydatków z tytułu zasiłków połogowych wpływają jeszcze zarówno stopień uświadczenia kobiet co do przysługujących im praw, jak i przyzwyczajenie do krótszego lub dłuższego powstrzymania się od pracy przed i po połogu.

Jeżeli w powyższym zestawieniu pominiemy wyjątkowo niski rezultat w województwie wołyńskim i wyjątkowo wysoki w województwie łódzkim, które wymagają jeszcze szczegółowego zbadania, to stwierdzimy, że i zasiłki połogowe wykazują względnie niewielkie odchylenia od ogólnej przeciętnej, waha się bowiem tylko w granicach od 0,8 do 3,7%.

Zupełnie inaczej przedstawia się sprawa zasiłków chorobowych, które wykazują wahania od 4,4 do 41,9%, w czym, nawet po uwzględnieniu możliwych różnic w chorobowości lub większego stosowania leczenia szpitalnego, dopatrzeć się musimy wpływu polityki zasiłkowej zarządów Kas Chorych. Do grupy najbardziej liberalnych w tym względzie należą Kasy Śląska Cieszyńskiego i województw krakowskiego, lwowskiego, poznańskiego i pomorskiego, drugą niejako grupę stanowią województwa stanisławowskie, warszawskie, łódzkie, kieleckie, wileńskie i tarnopolskie, a najmniej wydają na ten cel Kasy województw lubelskiego, białostockiego i wołyńskiego.

Koszty administracji.

Przy rozpatrywaniu kosztów administracji sąd o wydatkach tego działu opierać można tylko na rezultatach z Kas starszych, gdyż Kasy powstałe w roku sprawozdawczym i będące niejako w okresie

organizacyjnym, wydawać muszą bez porównania więcej na urządzenie i uruchomienie swego aparatu administracyjnego, niż Kasy działające już od szeregu lat.

W nowych Kasach koszty administracji sięgają w wyjątkowych wypadkach nawet do połowy całego przypisu składek (Przasnysz 46,6%), podczas gdy w Kasach starych pozostają zazwyczaj poniżej 10-tej części przypisu składek. Z rezultatów wojewódzkich wynika, że najniższe koszty administracji mają Kasy Śląska Cieszyńskiego, ale ponieważ mamy tu tylko dwie Kasy, nie można tego rezultatu uważać za miarodajny, w innych bowiem województwach poszczególne Kasy wykazują pod tym względem jeszcze lepsze rezultaty, choć ogólne wyniki dla całych województw są gorsze. W województwach zachodnich, gdzie ogólny rezultat wykazuje dla poznańskiego 7.1%, a dla pomorskiego 8.2%, jest 7 Kas, które mają kosztów administracyjnych mniej niż 6.0%. Obok tego istnieje tu 11 Kas, w których koszty administracji przewyższają 10% składek.

Biorąc pod uwagę tylko Kasy czynne przez pełny rok, dochodzimy do następujących rezultatów.

Koszty administracji w stosunku do przypisu składek:

	liczba Kas	liczba ubezpiecz.	% ubezpiecz.
do 6%	8	167.175	10,1
ponad 6 do 10%	69	792.961	48,1
ponad 10 do 15%	73	629.796	38,2
ponad 15%	23	58.460	3,6
Razem	173	1.648.392	100,0

Wynika z tego, że więcej niż połowa wszystkich ubezpieczonych, mianowicie 58,1% jest w Kasach, których koszty administracyjne nie przekraczają 10%, a tylko 3,6% ubezpieczonych jest w Kasach, które wykazują ponad 15% kosztów administracji.

Przyrost Funduszu zapasowego i zaległe składki.

Książkowy przyrost tego Funduszu wynosi ogółem 16.378.774 zł., w tem prawie 14 milionów z odpisów 10%-ych i z kar, a prawie 2½ miliona z nadwyżek bilansowych. Nadwyżki takie wykazują 101 Kas, gdy w 92 Kasach są niedobory na ogólną sumę 6.713.480 zł. Nie można tych znacznych niedoborów kłaść na karb Kas, powstałych w r. sprawozdawczym, gdyż rezultaty wykazują, że nadwyżki są w nich nawet nieco większe niż niedobory (87 tys. zł.— wobec 82 tys. zł.).

Zestawiając według województw oddzielnie Kasy z niedoborami i Kasy z nadwyżkami, otrzymujemy:

Województwa	Liczba Kas	suma niedoborów	Liczba Kas	suma nadwyżek
Centralne	32	3.182.562,67	25	348.159,85
Wschodnie	1	270.508,17	9	142.340,21
Zachodnie	44	2.651.442,05	13	306.398,32
Południowe	15	608.987,42	52	1.456.739,15
Śląsk Cieszyński	—	—	2	186.734,87
Ogółem	92	6.713.480,31	101	2.440.372,40

W województwach centralnych i zachodnich większość Kas, a w innych dzielnicach pewna ich część zamknęły rok rachunkowy z niedoborem, który czyni statutowy odpis na Fundusz zapasowy w tych Kasach pozycją nierealną.

Dzieląc niedobory na dwie kategorie: **niedobory względne**, t. j. wyniki jedynie skutkiem obowiązujących ustawą odpisów na Fundusz zapasowy, lecz mniejsze od tych odpisów, oraz na **niedobory istotne** t. j. przekraczające odpisy na Fundusz zapasowy, otrzymamy, iż w 1925 r. 29 Kas zamknęło swoją działalność niedoborem istotnym, a mianowicie: w województwach wschodnich — 1 Kasa, w południowych — 3, w centralnych — 9 i najwięcej w województwach zachodnich, mianowicie — 16 Kas.

Zaległości składkowe, wykazane w zestawieniach bilansowych, wynoszą ogółem ponad 26 milionów złotych i stanowią piątą część całego przypisu składek; względnie najmniejsze w stosunku do przypisu składek są zaległości w województwach centralnych i zachodnich.

Zaległe składki w procentach przypisu składek:

Województwa	w r. 1924	w r. 1925
Centralne	16,7	13,8
Wschodnie	24,0	22,2
Zachodnie	19,8	16,7
Południowe	29,1	24,5
Śląsk Cieszyński	25,3	24,3
Ogółem	20,3	17,5

Widzimy wszędzie w stosunku do przypisu składek wzrost zaległości, jeżeli jednak uwzględnimy, że jest to cała zaległość składkowa, która jest może nieco większa od zaległości z roku sprawozdawczego, to skłonni będziemy przypuszczać, że w tych stosunkach nie nastąpiła w roku sprawozdawczym poważniejsza zmiana. Nieznaczny wzrost zaległych składek znajduje zresztą aż nadto dostateczne wytłumaczenie w ogólnym kryzysie gospodarczym drugiej połowy 1925 r. z jednoczesnym zmniejszeniem się sumy obiegowych znaków pieniężnych wewnątrz kraju.

Stan majątkowy Kas w dn. 31 grudnia 1925 roku.

Ogłoszone w niniejszem sprawozdaniu zestawienie bilansów Kas Chorych nie daje w tej formie dokładnego obrazu stanu majątkowego Kas. Wynika

to z obowiązujących w roku 1925 przepisów, w myśl których Kasy odpisywały z ruchomości 100% czyli całość zakupów danego roku, a z nieruchomości 10%, wskutek czego w bilansie wartość ruchomości wcale nie jest wykazana, a wartość nieruchomości przedstawiona jest w znacznie zredukowanej wysokości. Na zaciemnienie obrazu o stanie majątkowym wpływa też fakt, że obok niedoborów po stronie czynnej figurują nadwyżki bilansowe po stronie biernej, co również wynika z obowiązującej do niedawna instrukcji, nie pozwalającej na pokrywanie niedoboru z jednego roku rachunkowego ewentualnymi nadwyżkami z innych lat. Te przepisy zostały już zmienione, wobec czego sprawozdanie za rok 1926 da wierniejszy obraz faktycznego stanu majątkowego Kas niż obecne.

Niezależnie jednak od tych zastrzeżeń można na bilansach Kas poczynić cały szereg spostrzeżeń i wyciągnąć pewne wnioski.

Wykazana w tablicy II-iej ogólna suma bilansowa w kwocie 55.448.626 złotych, po odliczeniu niedoboru w kwocie 7.093.815 zł. daje nam jako ogólną sumę aktywów Kas Chorych 48.354.811 zł. Tym aktywom przeciwstawić należy sumę zobowiązań, wynoszącą 15.218.669 zł., tak, że faktyczna nadwyżka majątkowa wynosi 33.136.142 zł.

Aktywa.

Rozpatrując ustosunkowanie poszczególnych aktywów z pominięciem Kas świeżo uruchomionych, zauważymy odrazu, że główną ich pozycją są **zaległe składki**, które stanowią 55,3% wszystkich aktywów. Stosunkowo największy odsetek zaległości składkowych widzimy w województwach wschodnich, mianowicie 72,8%, stosunkowo najmniejszy w województwach centralnych: 49,9% aktywów.

Zaległe składki w % % aktywów wynoszą:

w woj. centralnych	49,9
w woj. wschodnich	72,8
w woj. zachodnich	64,5
w woj. południowych	56,3
na Śląsku Cieszyńskim	51,0
Ogółem	55,3

Te dane dają pewne pojęcie o wartości aktywów Kas Chorych. W poszczególnych Kasach rezultaty są częstokroć jeszcze jaskrawsze, zaległe składki stanowią ponad 90% aktywów w Kasach Chorych: Tomaszów Lubelski, Wilno pow., Poznań pow., Cieszanów, Rawa Ruska, Sokal, Strzyżów, Kołomyja, Kopyczyńce, Skąlat, Trembowla i Zaleszczyki. Oznacza to, że prawie cały płynny majątek tych Kas uwięziony jest w zaległych składkach.

Drugą pozycją aktywów są **nieruchomości**, które stanowią 20,5% aktywów, reprezentując wartość książkową w kwocie prawie 10 milionów złotych. Wobec wspomnianych wyżej znacznych odpisów na amortyzację, faktyczna wartość nieruchomości Kas Chorych jest większa. Z ogólnej wartości nierucho-

mości więcej niż 2/5 przypada na województwa centralne, nieco mniej na południowe, a na resztę województw przypada tylko 1/5. W stosunku do całości aktywów największy odsetek w nieruchomościach wykazuje Śląsk Cieszyński, mianowicie 42,0%, a najmniejszy województwo wschodnie 10,8%.

Ważną pozycję bilansów stanowią jeszcze **należności od Skarbu Państwa**, wynikające z postanowień art. 48 ustawy, a wynoszące 2 1/2 miliona złotych; zaznaczyć jednak należy, że nie jest to istotny dług Skarbu wobec Kas Chorych, gdyż pewną jego część równoważą zaliczki i pożyczki, udzielone Kasom, a figurujące po stronie biernej bilansów wraz z innymi długami w rubryce „długi kredytowe”. Ale nawet bez uwzględnienia tego, należności od Skarbu Państwa wynoszą tylko 1/30 część aktywów i mniej więcej 1/10 część należności składkowych od pracodawców.

Pasywa.

Na ogólną sumę zobowiązań Kas Chorych, wynoszącą 15.218.669 złotych, składają się głównie **zobowiązania** wobec własnych członków z tytułu świadczeń, zobowiązania wobec innych Kas z tytułu udzielonej zastępczo pomocy ubezpieczonym, zobowiązania wobec dostawców i t. p., które łącznie wynoszą około 11 1/2 miliona złotych. Na długi kredytowe przypada 2 miliony, a na długi hipoteczne mniej niż 1/2 miliona złotych, z czego jednak więcej niż połowa przypada na województwa centralne. W stosunku do wykazanej wartości nieruchomości długi hipoteczne stanowią tylko 4,6%. Najwyższe obciążenie nieruchomości długami hipotecznymi jest w województwach wschodnich, gdzie ono stanowi 15,2%.

Fundusz zapasowy.

Zgodnie z obowiązującymi w r. 1925 przepisami Kasy zapisywały na dobro Funduszu zapasowego oprócz 10% przypisu składek i należności z kar, także wszystkie nadwyżki bilansowe, wykazując dochody z tych dwóch źródeł w oddzielnych pozycjach Funduszu zapasowego. Ponieważ z drugiej strony istnieją niedobory, które w przyszłości będą pokryte nadwyżkami bilansowymi, interesujące może być zbadanie, w jakim stosunku pozostają do siebie te dwie pozycje w poszczególnych Kasach. Biorąc rezultaty z całego Państwa stwierdzamy, że nadwyżki bilansowe wynoszą ponad dwukrotną sumę niedoborów, czyli, że jeszcze po ich pokryciu pozostałaby nadwyżka bilansowa w wysokości ponad 8 1/2 miliona zł. Ale w poszczególnych dzielnicach i Kasach stosunek tych dwóch pozycji jest zupełnie różny.

Województwa	Liczba Kas bez niedoboru	Liczba Kas z niedoborem mniejszym niż nadwyżki bilansowe	Liczba Kas z większym niż nadwyżki bilansowe
Centralne	24	9	24
Wschodnie	9	1	—
Zachodnie	8	15	34
Południowe	52	14	1
Śląsk Cieszyński	2	—	—
Ogółem	95	39	59

Wśród 59 Kas, mających niedoborów więcej niż wynoszą nadwyżki bilansowe, są 4 takie, w których niedobory przewyższają cały Fundusz zapasowy, t. j. nie tylko część powstała z nadwyżek bilansowych, ale i część utworzoną ze statutowych odpisów i kar. Kasy te wykazują więc faktyczny deficyt majątkowy.

Najkorzystniejsze są stosunki na Śląsku Cieszyńskim, w województwach południowych i w województwach wschodnich, najgorsze w województwach zachodnich, to też ogólne sumy nadwyżek pokrywają w zupełności niedobory we wszystkich grupach województw, tylko nie w województwach zachodnich, gdzie ogólny niedobór jest prawie o 1 milion złotych większy niż suma nadwyżek.

W rezultacie faktyczny stan Funduszu zapasowego, mającego pokrycie w realnych pozycjach majątkowych, jest w województwach zachodnich najmniej pomyślny. W stosunku do aktywów **czysty majątek** wynosi tu tylko 51.8%, gdy w innych dzielnicach wynosi od 66.7 (województwa centralne) do 91.7 (Śląsk Cieszyński), a w całym Państwie wynosi 69.1%. Z tego 55.3% jest, jak już powiedzieliśmy, w zaległych składkach. Na jednego ubezpieczonego przypada czystego majątku w województwach zachodnich zaledwie 9.68 zł., gdy w innych dzielnicach przypada od 21.61 zł. (województwa wschodnie) do 41.53 zł. (Śląsk Cieszyński). Przeciętna dla całego Państwa wynosi 19.97 zł.

T A B L I C E

CZĘŚĆ I.

ROZDZIAŁ I.

Finanse Kas Chorych

działających na mocy ustawy z 19 maja 1920 r.

TABLICA I. Rachunek dzia

ZA ROK

PRZYCHÓD.

NAZWA KASY CHORYCH	Przypis składek	Odsetki z kapitału i czynsze	Inne dochody	Niedobór	Ogółem Przychód	Ś W I A D C Z E		
						zasiłki pieniężne	pomoc lekar- ska i zwroty za leczenie	szpitale i przewozy
WOJ. WARSZAWSKIE.						W O J E W Ó D Z T W A		
Aleksandrów	151.454,83	836,00	2.246,11	19.088,92	173.625,86	8.754,30	50.631,03	32.015,41
Ciechanów *)	73.585,32	106,72	1.431,96	—	75.124,00	4.708,24	10.916,33	4.149,83
Gostynin	155.200,08	188,24	4.043,30	24.187,15	183.618,77	16.297,67	65.504,84	20.525,56
Kutno *)	190.989,37	949,13	882,66	34.973,50	227.794,66	9.706,95	68.295,44	18.568,35
Lipno *)	78.640,49	181,39	876,84	—	79.698,72	2.002,69	23.039,47	5.189,51
Łowicz	110.750,82	3.545,41	2.658,59	—	116.954,82	7.705,43	26.859,84	10.635,45
Mława *)	24.540,37	19,50	1.111,87	—	25.671,74	1.219,21	5.578,30	3.080,83
Płock	386.114,93	3.650,77	3.477,77	—	393.243,47	22.654,08	103.765,43	40.893,18
Przasnysz *)	4.914,09	5,55	234,50	2.874,90	8.029,04	405,78	885,50	744,30
Rawa *)	20.726,01	—	148,51	8.614,83	29.489,35	535,35	4.002,50	2.361,00
Rypin *)	38.543,35	—	561,89	447,80	39.553,04	1.513,48	10.157,97	1.496,11
Sierpc *)	20.035,10	—	510,35	5.452,13	25.997,58	1.010,95	4.113,45	1.422,85
Skiernewice	94.544,52	1.266,28	1.589,08	9.155,05	106.554,93	10.576,60	31.179,57	9.927,31
Sochaczew *)	56.877,99	219,49	197,—	1.111,60	58.406,08	3.427,60	20.110,45	4.649,40
Warszawa m.	24.878.137,71	219.908,74	1.113.073,87	1.264.919,64	27.476.039,96	5.932.409,59	6.643.038,55	5.128.184,09
Warszawa pow.	1.425.425,58	625,93	192.837,31	99.968,65	1.718.857,47	376.874,13	429.678,46	191.525,96
Włocławek	784.292,75	3.564,96	14.016,66	78.129,71	880.004,08	112.023,60	267.241,46	105.457,28
Żyrardów	971.083,08	1.787,42	46.318,83	—	1.019.189,33	276.408,48	257.533,06	92.689,83
WOJ. ŁÓDZKIE.								
Kalisz	750.837,34	6.616,58	22.296,63	16.628,25	796.378,80	114.348,07	184.478,45	171.691,56
Koło	126.150,93	1.981,52	7.795,02	23.235,22	159.162,69	12.791,18	45.905,22	24.636,64
Konin	160.489,25	301,90	15.300,65	10.729,20	186.821,00	17.121,10	38.489,48	34.551,54
Łódź	13.314.145,27	11.459,18	464.580,37	275.756,81	14.065.941,63	3.761.420,86	3.435.137,81	1.758.506,59
Ozorków	328.398,72	7.090,39	38.836,79	3.376,35	377.702,25	10.529,07	81.759,23	38.685,47
Pabjanice	904.088,53	1.892,19	45.854,73	142.935,60	1.094.771,05	203.316,29	256.577,13	208.834,24
Piotrków	589.935,41	—	27.589,82	38.546,95	656.072,18	136.394,44	190.079,64	76.069,77
Radomsko	379.378,14	1.208,90	14.089,92	35.092,87	429.769,83	78.298,24	108.376,10	50.053,65
Sępca	54.560,81	926,58	2.342,92	12.258,28	70.068,59	1.319,54	16.826,10	9.130,44
Turek	116.797,88	1.167,78	5.458,52	—	123.424,18	7.673,52	28.886,69	17.982,58
Tomaszów Maz.	743.390,73	547,12	46.995,98	95.842,29	886.776,12	173.465,89	219.367,31	114.556,04
Zduńska Wola	279.841,87	318,38	11.727,09	1.934,65	293.821,99	50.324,45	76.088,42	36.303,76
Wieluń	115.948,31	1.362,65	953,35	—	118.264,31	8.222,11	28.407,55	13.962,43
WOJ. KIELECKIE.								
Częstochowa	2.633.110,16	14.590,06	203.442,49	67.617,94	2.918.760,65	645.962,59	764.333,34	363.008,06
Jędrzejów *)	38.396,19	235,96	3.234,09	—	41.866,24	1.626,88	6.209,01	6.839,44
Kielce	621.742,67	441,63	7.256,54	30.818,92	660.259,76	58.257,91	197.828,33	72.731,74
Końskie	576.624,92	4.161,09	29.631,63	28.255,79	638.673,43	97.409,21	138.227,02	111.680,12
Kozienice	174.185,06	2.618,77	1.016,42	10.330,88	188.151,13	23.333,18	65.190,99	30.702,87
Olkusz	547.570,16	1.991,66	7.883,18	18.920,14	576.355,14	82.925,81	183.556,32	80.787,73
Opoczno	95.938,58	65,45	965,28	—	96.969,31	12.981,26	26.940,50	10.517,37
Ostrowiec	837.509,64	1.113,77	63.537,05	—	902.160,46	141.281,24	185.829,92	90.045,45
Radom	904.042,80	15.970,40	19.499,46	—	939.512,66	166.482,08	297.552,12	117.309,59
Sandomierz	147.477,83	1.308,31	1,50	—	148.787,64	13.145,49	38.983,67	13.769,17
Sosnowiec	7.463.438,96	71.453,20	180.236,72	752.141,06	8.467.269,94	1.597.653,32	1.779.799,68	1.720.304,57
WOJ. LUBELSKIE.								
Biłgoraj *)	24.900,98	19,36	—	—	24.920,34	314,55	4.407,28	739,17
Chełm *)	189.697,68	2.981,68	3.733,59	20.131,15	216.544,10	11.280,11	51.013,83	18.125,55
Hrubieszów	81.028,82	4.071,16	14.376,13	—	99.476,11	8.581,25	31.547,55	9.086,01
Lublin	1.437.063,11	22.240,20	32.937,91	—	1.492.241,22	166.386,97	424.278,22	171.982,47
Tomaszów Lub.	67.626,27	342,98	9.823,15	—	77.792,40	4.154,11	17.122,78	3.845,18
Zamość *)	127.667,35	298,93	4.833,00	8.323,30	141.122,58	5.684,40	32.325,58	8.900,35

*) Uruchomiona lub usamodzielniona w roku sprawozdawczym, data podana w Tabelcy I-a.

Łalności Kas Chorych

1925.

ROZCHÓD.

N I A		KOSZTY ADMINISTRACJI			Amortyzacja wybory składki do związku Kas Chorych i inne	Statutowe odpisy na Fundusz Zapasy	Nadwyżka bilansowa	Ogółem rozchód
lekarstwa i opatrunki	Razem	personalne	rzeczowe	Razem				
C E N T R A L N E.								
22.459,60	113.860,34	14.950,40	7.516,37	22.466,77	20.276,86	17.021,89	—	173.625,86
10.938,53	30.712,93	8.227,87	2.644,07	10.871,94	11.042,79	8.681,69	13.814,65	75.124,00
23.038,39	125.366,46	17.678,66	4.564,49	22.243,15	18.458,15	17.551,01	—	183.618,77
42.859,05	139.429,79	21.928,11	11.217,33	33.145,44	35.768,27	19.451,16	—	227.794,66
12.149,63	42.381,30	8.670,80	3.045,52	11.716,32	16.603,94	8.272,96	724,20	79.698,72
25.554,64	70.755,36	14.632,25	2.501,40	17.133,65	11.991,15	11.075,08	5.999,58	116.954,82
3.624,76	13.503,10	2.743,29	1.712,65	4.455,94	4.081,25	3.482,18	149,27	25.671,74
52.643,71	219.956,40	43.010,85	8.152,65	51.163,50	43.131,51	40.533,64	38.458,42	393.243,47
656,70	2.692,28	1.207,09	721,04	1.928,13	2.792,22	616,41	—	8.029,04
1.873,14	8.771,99	6.622,39	3.041,74	9.664,13	8.854,78	2.198,45	—	29.489,35
4.750,54	17.918,10	6.002,02	4.304,70	10.306,72	6.911,99	4.416,23	—	39.553,04
3.213,53	9.760,78	2.414,91	2.235,81	4.650,72	9.224,25	2.361,83	—	25.997,58
22.489,88	74.173,36	15.896,28	4.671,59	20.557,87	2.072,38	9.741,32	—	106.554,93
9.255,98	37.443,43	7.330,36	1.537,60	8.867,96	6.217,18	5.877,51	—	58.406,08
3.190.653,18	20.894.285,41	2.671.969,48	342.828,35	3.014.797,83	1.047.811,52	2.519.145,20	—	27.476.039,96
167.455,60	1.165.534,15	179.016,87	29.042,32	208.059,19	51.194,83	294.069,30	—	1.718.857,47
207.526,76	692.249,10	70.624,19	12.976,58	83.600,77	22.251,35	81.902,86	—	880.004,08
175.314,85	801.946,22	59.991,68	12.406,54	72.398,22	35.106,89	99.244,63	10.493,37	1.019.189,33
105.597,44	576.115,52	75.404,26	24.409,45	99.813,71	41.032,03	79.417,54	—	796.378,80
28.372,84	111.705,88	17.736,17	4.501,85	22.238,02	8.993,48	16.225,31	—	159.162,69
32.614,68	122.776,80	18.828,52	5.102,86	23.931,38	22.826,85	17.285,97	—	186.821,00
2.189.907,10	11.144.972,36	1.033.205,55	135.765,64	1.168.971,19	410.065,87	1.341.932,21	—	14.065.941,63
62.728,21	285.701,98	26.211,81	9.333,88	35.545,69	21.395,86	35.058,72	—	377.702,25
208.250,52	876.978,18	83.153,20	10.793,37	93.946,57	33.382,03	90.464,27	—	1.094.771,05
99.196,52	501.740,37	55.842,41	8.042,13	63.884,54	30.477,52	59.969,75	—	656.072,18
79.999,19	316.727,18	33.405,90	6.401,15	39.807,05	34.695,14	38.540,46	—	429.769,83
10.649,67	37.925,75	15.122,16	3.468,37	18.590,53	5.879,03	7.673,28	—	70.068,59
14.918,43	69.461,22	17.213,97	3.931,84	21.145,81	16.724,86	14.192,02	1.900,27	123.424,18
169.887,16	677.276,40	72.015,43	17.449,61	89.465,04	38.159,64	81.875,04	—	886.776,12
44.974,24	207.690,87	40.572,87	9.649,76	50.222,63	7.644,46	28.264,03	—	293.821,99
31.192,04	81.784,13	7.952,35	1.670,49	9.622,84	9.905,68	11.826,96	5.124,70	118.264,31
453.315,86	2.226.619,85	268.574,63	32.451,35	301.025,98	118.934,22	272.180,60	—	2.918.760,65
3.274,19	17.949,52	5.143,68	4.984,30	10.127,98	6.993,68	6.244,01	551,05	41.866,24
105.509,33	434.327,31	48.675,71	18.273,60	66.949,31	91.497,52	67.485,62	—	660.259,76
105.909,11	453.225,46	51.956,19	8.233,44	60.189,63	67.070,33	58.188,01	—	638.673,43
24.431,75	143.658,79	14.688,37	1.732,57	16.420,94	10.522,23	17.549,17	—	188.151,13
74.551,74	421.821,60	54.264,04	10.169,74	64.433,78	36.439,10	53.660,66	—	576.355,14
14.067,07	64.506,20	8.597,55	1.386,43	9.983,98	4.841,47	9.820,83	7.816,83	96.969,31
154.746,23	571.902,84	61.713,12	17.681,58	79.394,70	97.447,13	108.062,23	45.353,56	902.160,46
122.203,67	703.547,46	62.113,81	17.920,13	80.033,94	48.449,67	92.866,20	14.615,39	939.512,66
17.557,36	83.455,69	8.351,55	5.763,44	14.114,99	13.072,38	14.499,19	23.645,39	148.787,64
1.600.341,52	6.698.099,09	522.421,90	99.500,63	621.922,53	389.739,20	757.509,12	—	8.467.269,94
2.149,74	7.610,74	2.216,36	1.498,95	3.715,31	1.834,83	2.490,09	9.269,37	24.920,34
36.313,93	116.733,42	19.428,05	13.828,26	33.256,31	43.851,02	22.703,35	—	216.544,10
18.864,53	68.079,34	6.405,87	2.958,62	9.364,49	4.014,72	8.102,88	9.914,68	99.476,11
238.635,26	1.001.282,92	113.666,60	73.873,82	187.540,42	144.269,26	152.438,45	6.710,17	1.492.241,22
7.819,43	32.941,50	6.178,12	2.212,44	8.390,56	7.741,12	6.463,96	22.255,26	77.792,40
26.222,05	73.132,38	13.356,80	6.859,11	20.215,91	31.362,05	16.412,24	—	141.122,58

(Ciąg dalszy na następnej stronie).

PRZYCHÓD.

NAZWA KASY CHORYCH	Przypis składek	Odsetki z kapitału i czynszu	Inne dochody	Niedobór	Ogółem Przychód	Ś W I A D C Z E		
						zasiłki pieniężne	pomoc lekar- ska i zwroty za leczenie	szpitale i przewozy
WOJ. BIAŁOSTOCKIE.								
Augustów *)	40.672,04	65,84	18,61	—	40.756,49	2.890,03	9.713,20	3.053,25
Białystok	818.258,76	11.014,39	23.491,77	40.783,14	893.548,06	122.482,62	283.511,46	104.330,20
Grodno	560.317,59	9.803,62	14.482,65	—	584.603,86	79.109,29	179.512,79	76.094,34
Hajnówka	143.360,43	1.464,22	2.893,94	—	147.718,59	11.958,59	34.571,49	15.178,17
Kolno *)	10.292,22	—	—	—	10.292,22	—	585,00	33,00
Łomża	162.631,42	2.011,74	7.645,11	—	172.288,27	5.055,73	33.942,82	15.870,14
Sokółka	77.694,51	126,94	782,88	—	78.604,33	3.197,12	19.842,17	6.803,39
Suwałki *)	58.830,54	127,21	77,59	—	59.035,34	3.153,43	8.262,60	6.640,74
Szczuczyn *)	22.805,64	8,62	—	—	22.814,26	591,40	4.760,27	1.140,90
WOJ. WILEŃSKIE.								
Wilno m.	2.177.926,59	23.232,66	42.997,37	270.508,17	2.514.664,79	357.964,81	686.492,60	455.255,77
Wilno pow.	54.233,16	1.305,40	2.030,67	—	57.569,23	8.522,57	24.331,42	1.142,68
WOJ. POLESKIE.								
Brześć n/B. *)	233.859,72	180,72	1.301,17	—	235.341,61	10.956,10	50.291,21	33.359,24
Pińsk *)	218.449,45	1.272,99	1.854,30	—	221.576,74	25.052,05	55.979,01	19.177,97
WOJ. WOŁYŃSKIE.								
Dubno	163.769,34	934,82	296,17	—	165.000,33	7.458,61	47.163,44	14.489,50
Kowel	192.015,61	330,88	46,70	—	192.393,19	13.921,34	55.061,06	5.594,51
Krzemień	125.297,15	753,41	15.978,10	—	142.028,66	5.373,68	35.933,91	17.168,58
Łuck	254.257,97	369,01	819,05	—	255.446,03	12.471,71	78.686,33	19.131,84
Równe *)	405.337,77	1.585,61	1.220,95	—	408.144,33	17.351,03	136.403,11	47.394,22
Włodzimierz	114.572,13	493,44	455,80	—	115.521,37	10.656,73	32.182,11	11.155,76
WOJ. POZNAŃSKIE.								
Bydgoszcz m.	1.907.408,77	24.890,33	78.490,78	175.632,03	2.186.421,91	621.627,32	459.786,31	300.268,64
Bydgoszcz pow.	505.891,20	24.419,70	10.200,15	—	540.511,05	105.806,28	127.534,44	62.898,49
Chodzież	411.812,33	5.621,49	11.856,85	63.446,84	492.737,51	112.275,41	101.772,63	72.752,58
Czarnków	374.511,10	4.019,33	5.274,73	16.806,37	400.611,53	110.153,47	94.708,76	55.004,41
Gniezno	567.231,86	24.053,56	8.949,68	88.540,82	688.775,92	195.675,11	187.059,45	69.585,36
Gostyń	538.590,17	9.619,96	9.633,69	—	557.843,82	131.891,44	108.826,86	66.154,01
Grodzisk	486.831,37	6.346,74	12.197,59	95.320,25	600.695,95	124.786,47	124.262,02	95.532,16
Inowrocław	1.201.066,38	10.642,95	24.918,63	63.242,99	1.299.870,95	296.030,63	315.530,78	177.877,99
Jarocin	499.156,72	6.817,53	10.490,15	3.243,69	519.708,09	87.222,66	145.080,45	64.293,11
Kępno	307.639,41	4.812,03	5.590,33	1.018,57	319.060,34	66.509,86	88.512,86	54.445,22
Kościan	564.154,94	2.008,25	6.678,25	33.023,37	605.864,81	156.145,63	149.972,31	65.105,35
Koźmin	291.575,23	881,82	5.147,44	16.230,24	313.834,73	58.720,97	86.358,93	51.071,14
Krotoszyn	340.596,08	3.061,67	3.731,09	—	347.388,84	79.716,94	98.372,24	54.446,47
Leszno	508.617,11	6.136,09	7.213,96	19.475,96	541.443,12	101.556,44	130.340,94	55.371,00
Międzychód	502.799,93	6.066,89	6.235,76	66.285,55	581.388,13	129.446,44	126.365,20	100.149,35
Mogilno	410.494,98	7.132,29	7.557,19	33.537,87	458.722,33	113.499,37	116.212,91	49.605,82
Nowy Tomyśl	430.626,30	2.320,11	6.173,64	61.621,79	500.741,84	121.950,12	95.459,38	84.205,62
Oborniki	607.224,63	8.334,69	13.502,66	21.689,95	650.751,93	130.036,18	140.587,05	130.868,24
Odolanów	112.122,90	1.162,70	4.108,88	1.285,06	118.679,54	18.196,65	31.315,42	9.149,74
Ostrów	557.000,61	8.002,30	6.504,91	73.928,64	645.436,46	195.035,23	150.588,11	81.440,67
Ostrzeszów	128.813,79	3.252,15	1.183,07	—	133.249,01	27.114,90	34.336,16	10.998,87
Pleszew	354.074,92	2.928,69	4.607,54	29.676,79	391.287,94	91.045,82	71.017,76	87.526,70
Poznań m.	6.324.935,22	67.227,73	121.607,99	912.482,08	7.026.253,02	2.039.017,95	1.581.569,36	987.462,56
Poznań pow.	886.932,00	6.189,27	7.064,58	71.525,86	971.711,71	219.445,74	215.818,68	192.058,74

*) Uruchomiona w roku sprawozdawczym, data podana w tablicy I a.

ROZCHÓD.

N I A		KOSZTY ADMINISTRACJI			Amortyzacja wybory składki do Związku Kas Chorych i inne	Statutowe odpisy na Fundusz Zapasy	Nadwyżka bilansowa	O g ół e m r o z c h ó d
lekarstwa i opatrunki	R a z e m	personalne	rzeczowe	R a z e m				
5.309,80	20.966,28	4.236,88	1.212,71	5.449,59	6.311,87	4.085,81	3.942,94	40.756,49
123.621,69	633.945,97	99.226,85	23.439,87	122.666,72	53.338,63	83.596,74	—	893.548,06
77.723,07	412.439,49	42.823,32	9.404,71	52.228,03	28.545,40	61.523,16	29.867,78	584.603,86
16.679,26	78.387,51	8.887,41	2.127,91	11.015,32	5.459,64	15.511,95	37.344,17	147.718,59
312,70	930,70	916,06	449,16	1.365,22	626,52	1.026,74	6.343,04	10.292,22
14.505,31	69.374,00	18.147,00	5.664,49	23.811,49	27.864,16	19.660,32	31.578,30	172.288,27
6.989,62	36.832,30	8.829,72	3.018,30	11.848,02	14.479,25	8.432,26	7.012,50	78.604,33
5.952,48	24.009,25	4.033,48	3.189,44	7.222,92	9.596,13	5.883,05	12.323,99	59.035,34
2.862,40	9.354,97	4.900,96	1.226,82	6.127,78	2.099,98	2.280,56	2.950,97	22.814,26

T W A W S C H O D N I E.

338.170,65	1.837.883,83	248.039,97	32.404,11	280.444,08	179.136,64	217.200,24	—	2.514.664,79
7.040,53	41.03720	5.665,07	502,85	6.167,92	1.324,62	5.675,89	3.363,60	57.569,23
19.016,08	113.622,63	15.799,02	18.794,32	34.593,34	27.267,94	24.240,10	35.617,60	235.341,61
41.158,37	141.367,40	25.412,07	9.453,34	34.865,41	21.924,06	23.001,67	418,20	221.576,74
21.157,22	90.268,77	14.401,95	4.898,13	19.300,08	11.565,43	16.391,09	27.474,96	165.000,33
29.898,79	104.475,70	18.390,38	5.628,62	24.019,00	10.640,63	19.248,26	34.009,60	192.393,19
24.887,45	83.363,62	14.475,98	4.309,27	18.785,25	9.981,82	12.550,72	17.347,25	142.028,66
31.660,11	141.949,99	28.426,10	7.875,17	36.301,27	31.762,01	25.984,83	19.447,93	255.446,03
67.873,86	269.022,23	53.062,34	14.925,91	67.988,25	28.959,67	41.601,79	572,39	408.144,33
18.276,70	72.271,30	9.124,99	5.035,52	14.160,51	13.488,50	11.512,38	4.088,68	115.521,37

T W A Z A C H O D N I E.

371.531,24	1.753.213,51	89.995,17	19.607,83	109.603,00	86.729,19	236.876,21	—	2.186.421,91
77.678,88	373.918,09	38.200,25	6.534,75	44.735,00	6.983,15	57.770,56	57.104,25	540.511,05
104.142,35	390.942,97	23.002,40	10.253,40	33.255,80	26.416,71	42.122,03	—	492.737,51
61.926,35	321.792,99	22.466,31	7.911,15	30.377,46	9.430,22	39.010,86	—	400.611,53
121.657,52	573.977,44	32.825,87	9.655,43	42.481,30	11.110,54	61.206,64	—	688.775,92
112.011,46	418.883,77	19.258,84	9.831,00	29.089,84	7.293,02	57.824,76	44.752,43	557.843,82
122.678,55	467.259,20	46.048,73	12.685,32	58.734,05	16.942,28	57.760,42	—	600.695,95
216.510,54	1.005.949,94	74.114,45	42.454,66	116.569,11	42.524,92	134.826,98	—	1.299.870,95
99.097,72	395.693,94	31.978,27	14.330,67	46.308,94	22.574,06	55.131,15	—	519.708,09
45.146,58	254.614,52	15.462,45	5.123,96	20.586,41	11.126,80	32.732,61	—	319.060,34
131.583,66	502.806,95	22.970,75	6.965,55	29.936,30	14.359,82	58.761,74	—	605.864,81
50.648,38	246.799,42	21.855,72	7.891,74	29.747,46	6.116,71	31.171,14	—	313.834,73
44.283,26	276.818,91	23.233,87	6.680,75	29.014,62	5.663,68	34.717,37	274,26	347.388,84
101.851,53	389.119,91	26.636,43	9.519,40	36.155,83	61.855,01	54.312,37	—	541.443,12
103.650,21	459.611,20	22.821,82	10.853,19	33.675,01	34.076,10	54.025,82	—	581.388,13
94.609,21	373.927,31	21.973,75	9.295,48	31.269,23	8.590,59	44.935,20	—	458.722,33
81.792,79	383.407,91	38.296,52	13.709,24	52.005,76	19.050,73	46.277,44	—	500.741,84
130.605,71	532.097,18	25.510,53	11.812,63	37.323,16	11.325,37	70.006,22	—	650.751,93
31.038,88	89.700,69	9.335,89	2.466,76	11.802,65	2.318,44	14.857,76	—	118.679,54
111.648,85	538.712,86	29.118,11	6.652,46	35.770,57	11.716,18	59.236,85	—	645.436,46
33.548,07	105.998,00	6.340,07	2.016,35	8.356,42	1.841,67	13.024,33	4.028,59	133.249,01
60.915,83	310.506,11	15.738,19	11.474,99	27.213,18	16.342,90	37.225,75	—	391.287,94
1.061.911,14	5.669.961,01	317.397,14	46.617,22	364.014,36	317.923,38	674.354,27	—	7.026.253,02
166.065,89	793.389,05	55.161,90	13.182,52	68.344,42	20.311,41	89.666,83	—	971.711,71

(Ciąg dalszy na następnej stronie).

PRZYCHÓD.

NAZWA KASY CHORYCH	Przypis składek	Odsetki z kapitału i czynsze	Inne dochody	Niedobór	Ogółem Przychód	Ś W I A D C Z E		
						zasilki pieniężne	pomoc lekar- ska i zwroty za leczenie	szpitale i przewozy
Rawicz	415.935,85	5.915,06	6.463,10	17.488,31	445.802,37	105.852,89	96.192,32	28.993,20
Strzelno	474.800,72	4.132,86	14.307,03	49.030,38	542.270,99	102.731,27	145.831,67	80.040,54
Szamotuły	957.291,16	15.823,62	7.818,52	54.260,61	1.035.193,91	241.613,89	247.327,86	186.447,27
Szubin	418.309,15	6.089,69	7.827,37	—	432.226,21	98.450,38	106.788,80	56.129,14
Śmigiel	303.995,83	3.180,61	3.572,28	—	310.748,72	63.975,57	78.911,66	50.217,52
Śrem	567.227,73	9.835,82	48.758,90	—	625.822,45	94.440,08	129.465,20	63.954,86
Sroda	567.482,65	8.457,26	7.808,97	52.162,91	635.911,79	122.958,81	138.623,72	116.004,19
Wągrowiec	519.504,54	5.171,55	6.755,83	43.916,89	575.348,81	116.095,38	137.818,19	105.721,45
Witkowo	225.107,97	2.887,12	3.865,09	18.618,40	250.478,58	58.624,08	60.678,84	20.711,44
Wolsztyn	248.666,00	2.241,39	3.545,37	9.081,67	263.534,43	59.377,75	65.629,14	41.961,38
Września	436.492,67	7.622,13	8.245,65	—	452.360,45	105.637,02	101.470,23	56.645,23
Wyrzysk	769.109,71	5.160,24	14.626,66	134.189,79	923.086,40	199.482,43	221.169,31	103.995,37
Znin	393.248,48	3.535,89	12.238,16	13.978,27	423.000,80	80.512,92	112.499,22	49.412,69
WOJ. POMORSKIE.								
Brodnica	342.554,95	5.413,52	9.839,78	23.051,30	380.859,55	62.177,64	98.101,01	37.267,99
Chełmno	543.802,87	15.114,56	10.180,75	6.734,60	575.832,78	115.576,84	143.013,21	138.172,34
Chojnice	403.428,00	3.061,53	11.630,40	55.012,19	473.132,12	91.499,93	111.916,71	78.562,34
Działdowo	126.329,34	3.348,29	3.217,56	—	132.895,19	17.459,26	36.453,84	18.015,01
Gniew	267.783,16	5.741,79	5.520,21	38.201,26	317.246,42	73.787,76	73.603,69	47.133,83
Grudziądz m.	915.575,10	8.241,81	20.968,18	104.853,84	1.049.638,93	323.412,27	229.700,99	70.003,98
Grudziądz pow.	493.469,86	11.066,47	17.808,37	—	522.344,70	101.658,86	125.583,95	42.835,88
Kortuzy	168.046,33	157,02	4.697,39	21.367,49	194.268,23	39.295,69	40.167,07	32.815,89
Kościerzyna	287.357,13	1.565,79	12.872,37	32.071,41	333.866,70	75.953,40	81.715,00	27.829,88
Nowe Miasto	263.754,06	4.222,84	2.916,89	—	270.893,79	55.173,87	55.794,25	49.584,23
Puck	270.806,21	2.297,12	3.219,47	58.509,19	334.831,99	110.501,57	71.648,25	33.411,29
Sępólno	186.768,06	2.681,56	4.326,27	—	193.775,89	28.016,08	49.769,14	30.289,66
Starogard	633.084,85	6.234,96	11.232,30	110.745,22	761.297,33	159.116,30	181.388,49	132.264,47
Świecie	666.929,64	6.414,83	10.481,88	161.219,64	845.045,99	155.595,71	255.992,10	82.960,05
Tczew	506.948,36	4.018,58	7.776,74	42.152,64	560.896,32	109.039,71	132.132,64	114.247,52
Toruń m.	887.419,46	10.384,08	17.895,59	32.895,76	948.594,89	322.844,81	249.193,07	76.257,39
Toruń pow.	475.536,49	7.165,91	10.308,31	35.139,04	528.149,75	124.828,37	131.634,41	77.800,03
Tuchola	252.012,34	1.966,67	2.611,85	34.418,36	291.089,22	49.782,16	89.132,54	33.485,88
Wąbrzeźno	287.254,63	5.734,28	12.896,98	—	305.885,89	62.052,00	75.284,95	34.694,50
Wejherowo	328.063,11	8.095,75	5.116,67	54.328,16	395.603,69	92.720,96	95.153,26	48.163,25
WOJ. KRAKOWSKIE.						W O J E W Ó D Z		
Biała	1.043.185,56	28.529,87	45.753,18	—	1.117.468,61	512.057,56	127.847,13	70.932,87
Bochnia	322.836,61	3.426,35	8.376,81	—	334.639,77	125.832,65	64.036,50	41.064,42
Chrzanów	1.520.357,65	4.938,93	19.362,80	157.169,25	1.701.828,63	650.115,06	300.360,58	187.935,81
Dębica	48.098,69	668,88	1.279,59	—	50.047,16	7.319,94	17.507,29	6.222,61
Gorlice	—	—	—	—	—	—	—	—
Jasło	178.916,—	3.324,30	38.810,99	—	221.051,29	45.321,05	39.033,07	21.811,29
Kraków	4.497.095,41	0.402,93	190.441,30	15.445,98	4.733.385,62	1.666.581,75	992.276,49	569.872,12
Limanowa	82.339,79	1.562,02	1.123,41	—	85.025,22	18.003,10	27.424,71	5.163,20
Mielec	47.308,77	1.728,73	1.235,06	—	50.272,56	4.325,12	12.744,50	4.727,25
Myślenice	108.883,83	2.768,38	2.064,79	—	113.717,00	20.461,83	24.696,79	10.589,58
Nowy Sącz	295.203,55	2.930,89	6.020,50	—	304.154,94	80.818,88	72.551,70	22.352,60
Nowy Targ	259.892,85	1.782,36	2.619,94	—	264.295,15	30.595,96	28.181,70	19.862,75
Oświęcim	328.283,80	5.107,96	10.200,33	15.868,09	359.460,18	148.231,01	57.740,38	41.293,42
Pilzno	23.616,43	418,93	680,17	—	24.715,53	2.836,75	6.405,65	2.320,85
Tarnów	497.177,49	6.760,80	13.490,13	8.225,01	525.653,43	110.691,31	120.297,73	66.565,78
Wadowice	388.077,71	10.428,89	22.313,16	—	420.819,76	154.682,23	48.928,76	34.020,38
Wieliczka	250.994,52	2.616,40	1.457,32	32.689,71	287.757,95	102.872,59	48.913,03	39.589,95
Żywiec	499.588,89	10.755,95	14.023,40	—	524.368,24	158.495,67	103.747,11	53.970,29

N I A		KOSZTY ADMIMISTRACJI			Amortyzacja wybory składki do Związku Kas Chorych i inne	Statutowe odpisy na Fundusz Zapasyowy	Nadwyżka bilansowa	Ogółem rozchód
lekarstwa i opatrunki	Razem	personalne	rzeczowe	Razem				
120.935,41	351.973,82	30.459,02	7.155,45	37.614,47	12.714,69	43.499,34	—	445.802,32
111.331,79	439.935,27	24.701,63	11.730,40	36.432,03	10.515,86	55.387,83	—	542.270,99
195.932,59	871.321,61	39.588,24	10.503,39	50.091,63	15.058,39	98.722,28	—	1.035.193,91
73.390,59	334.758,91	20.676,90	7.065,30	27.742,20	7.916,80	45.178,13	16.630,17	432.226,21
48.133,48	241.238,23	18.881,22	6.546,01	25.427,23	4.737,69	30.677,00	8.668,57	310.748,72
109.715,56	397.575,70	27.977,01	10.149,73	38.126,74	20.165,41	81.309,80	88.644,80	625.822,45
133.896,80	511.483,52	31.906,63	11.157,29	43.063,92	20.985,69	60.378,66	—	635.911,79
112.875,56	472.510,58	33.714,45	5.492,59	39.207,04	10.298,39	53.332,80	—	575.348,81
63.086,95	203.101,31	13.145,09	3.072,82	16.217,91	6.048,14	25.111,22	—	250.478,58
40.373,87	207.342,14	17.789,04	4.977,43	22.766,47	7.231,15	26.194,67	—	263.534,43
79.964,14	343.716,62	29.699,89	6.534,69	36.234,58	14.982,24	45.354,56	12.072,45	452.360,45
243.579,29	768.226,40	42.452,82	10.762,28	53.215,10	19.727,65	81.917,25	—	923.086,40
91.822,37	334.247,20	21.649,58	11.299,78	32.949,36	10.104,34	45.699,90	—	423.000,80
87.430,89	284.977,53	28.041,75	11.248,24	39.289,99	14.456,02	42.136,01	—	380.859,55
85.834,35	482.596,74	21.456,17	8.906,08	30.362,25	6.774,58	56.099,21	—	575.832,78
86.847,67	368.826,65	34.574,99	9.718,48	44.293,47	10.765,98	49.246,02	—	473.132,12
24.000,47	95.928,58	9.069,16	2.062,71	11.131,87	2.366,26	14.446,21	9.022,27	132.895,19
66.642,28	261.167,56	15.538,61	4.622,98	20.161,59	8.681,17	27.236,10	—	317.246,42
226.970,95	850.088,19	52.522,86	7.614,85	60.137,71	41.242,23	98.170,80	—	1.049.638,93
104.807,54	374.886,23	39.183,17	10.311,97	49.495,14	9.153,33	60.444,88	28.365,12	522.344,70
28.613,71	140.892,36	22.126,96	5.085,39	27.212,35	7.611,47	18.552,05	—	194.268,23
69.593,62	255.091,10	24.867,47	5.099,92	29.967,39	9.477,46	39.330,75	—	333.866,70
43.337,39	203.889,74	16.227,14	4.975,55	21.202,69	3.496,30	28.511,15	13.793,91	270.893,79
68.005,26	283.566,37	12.026,64	5.252,92	17.279,56	6.081,22	27.904,84	—	334.831,99
36.532,08	144.606,96	11.878,73	7.678,12	19.556,85	5.895,54	21.362,55	2.353,99	193.775,89
171.137,43	643.906,69	26.772,78	6.558,69	33.331,47	19.750,03	64.309,14	—	761.297,33
189.320,72	683.868,58	37.334,72	15.268,74	52.603,46	34.906,35	73.667,60	—	845.045,99
104.490,79	459.910,66	29.627,75	9.544,18	39.171,93	8.832,81	52.980,92	—	560.896,32
122.628,63	770.923,90	54.259,63	8.486,53	62.746,16	15.804,64	99.120,19	—	948.594,89
82.089,88	416.352,69	39.455,32	9.441,56	48.896,88	13.953,45	48.946,73	—	528.149,75
64.474,53	236.875,11	15.046,39	7.482,31	22.528,70	5.538,98	26.066,43	—	291.009,22
48.040,05	220.071,50	14.164,93	7.409,95	21.574,88	4.657,15	38.894,85	20.687,51	305.885,89
87.322,48	323.359,95	24.282,65	6.422,53	30.705,18	7.452,25	34.086,31	—	395.603,69
T W A P O Ł U D N I O W E								
66.324,97	777.162,53	49.387,55	14.875,19	64.262,74	34.253,26	125.984,07	115.806,01	1.117.468,61
30.349,19	261.282,76	25.840,95	3.831,03	29.671,98	10.915,89	32.370,29	398,85	334.639,77
215.843,94	1.354.255,39	112.795,07	14.165,00	126.960,07	60.431,03	160.182,14	—	1.701.828,63
7.071,82	38.121,66	4.446,31	1.282,44	5.728,75	945,11	5.001,69	249,95	50.047,16
22.971,75	129.137,16	15.564,63	4.253,59	19.818,22	11.067,40	22.835,50	38.193,01	221.051,29
370.038,14	3.598.768,50	384.989,95	46.687,88	431.677,83	240.548,57	462.390,72	—	4.733.385,62
9.020,17	59.611,18	6.635,67	1.475,91	8.111,58	2.723,87	9.348,79	5.229,80	85.025,22
7.147,57	28.944,44	8.153,47	1.782,28	9.935,75	1.748,33	4.839,21	4.804,83	50.272,56
12.329,96	68.078,16	13.927,42	1.911,47	15.838,89	1.922,28	11.327,81	16.549,86	113.717,00
25.514,40	201.337,58	23.582,59	4.864,59	28.447,18	8.019,54	33.975,82	32.374,82	304.154,94
10.368,06	89.008,47	17.122,45	3.035,14	20.157,59	4.483,02	26.018,07	124.628,00	264.295,15
25.752,97	273.017,78	25.426,69	3.824,02	29.250,71	21.782,53	35.409,16	—	359.460,18
2.142,65	13.705,90	4.065,21	1.368,23	5.433,45	1.900,84	2.628,40	1.046,95	24.715,53
60.022,71	357.577,53	49.057,24	9.964,58	59.021,82	56.806,11	52.247,97	—	525.653,43
46.886,63	279.518,00	24.082,54	7.832,15	31.914,69	14.443,38	41.332,01	53.611,68	420.819,76
40.708,53	232.084,10	19.093,87	3.040,25	22.134,12	8.475,83	25.063,90	—	287.757,95
40.043,94	356.257,01	39.359,07	4.198,58	43.557,65	9.719,25	50.058,30	64.776,03	524.368,24

(Ciąg dalszy na następnej stronie).

PRZYCHÓD.

NAZWA KASY CHORYCH	Przypis składek	Odsetki z kapitału i czynszu	Inne dochody	Niedobór	Ogółem Przychód	Ś W I A D C Z E		
						zasiłki pieniężne	pomoc lekar- ska i zwroty za leczenie	Szpitale i przewozy
WOJ. LWOWSKIE.								
Bóbrka	191.415,58	1.970,67	3.170,06	—	196.556,31	36.375,62	47.676,58	23.597,84
Brzozów	67.613,41	1.029,46	1.167,57	—	69.810,44	7.778,35	17.470,89	2.601,58
Cieszanów	88.818,63	2.387,81	3.204,75	—	94.411,19	9.308,91	23.818,20	10.903,36
Drohobycz	2.583.469,70	21.766,12	10.011,63	112.034,47	2.727.281,92	721.831,69	551.687,81	281.149,72
Gródek Jagielloński	123.308,17	1.049,70	2.342,76	—	126.700,63	13.932,93	37.583,83	8.597,89
Jarosław	288.336,64	19.756,20	8.583,91	—	316.676,75	62.785,53	79.463,61	11.952,54
Jaworów	41.540,74	79,57	590,25	—	42.210,56	4.880,30	9.508,84	1.167,32
Kolbuszowa	47.680,55	287,24	1.053,13	—	49.022,92	4.132,38	14.732,20	1.117,95
Krosno	354.640,13	2.997,76	3.147,57	31.749,69	392.535,15	100.529,61	68.690,20	23.683,91
Lisko	171.008,25	5.693,18	3.617,53	—	180.318,96	33.155,59	53.257,46	9.535,78
Lwów m.	4.383.850,52	60.262,72	73.435,44	208.273,84	4.725.822,52	1.696.740,56	847.422,58	392.902,62
Lwów pow.	452.993,26	9.549,64	12.398,49	—	474.941,39	154.456,90	115.714,84	28.609,31
Łańcut	123.569,28	651,89	2.563,61	—	126.784,78	22.611,03	26.529,56	5.796,46
Mościska	75.398,29	731,49	503,06	—	76.632,84	11.751,86	18.938,90	3.805,37
Przemysł	475.421,86	12.253,01	2.980,51	—	490.655,38	111.967,43	83.861,07	35.794,28
Przeworsk	2.198,77	2.198,36	761,45	—	115.047,58	17.422,30	32.895,12	3.821,36
Rawa Ruska	115.778,49	7.808,50	1.717,10	—	125.304,09	10.882,61	22.893,88	7.283,46
Rzeszów	271.195,78	11.287,41	4.428,78	—	286.911,97	35.484,27	50.061,70	17.910,96
Sambor	130.302,35	1.569,83	947,56	—	132.819,74	28.197,02	22.233,60	16.521,42
Sanok	250.762,63	2.816,00	3.431,42	2.926,57	259.936,62	68.599,91	54.919,15	17.969,02
Sokał	116.190,28	574,63	1.608,38	674,89	119.048,18	19.908,26	23.935,11	13.934,34
Stary Sącz	54.667,32	977,43	1.268,23	—	56.912,98	7.806,47	11.393,88	4.826,51
Strzyżów	47.015,53	345,43	2.946,01	—	50.306,97	6.656,50	9.569,71	2.179,83
Tarnobrzeg	207.681,65	1.544,49	3.959,62	—	213.185,76	23.465,19	49.803,00	20.317,00
Żółkiew	92.436,21	1.679,41	2.692,18	—	96.807,80	10.529,93	21.374,98	13.080,16
WOJ. STANISŁAWOW- SKIE.								
Dolina	405.412,16	22.675,19	10.014,41	—	438.101,76	79.713,82	77.183,38	16.485,46
Horodenka	76.114,30	6,81	1.412,39	—	77.533,50	6.328,79	12.578,19	5.588,21
Kałuż	172.904,28	6.230,57	1.782,74	—	180.917,59	39.470,94	31.751,42	7.548,57
Kołomyja	192.016,94	6.083,89	2.759,92	—	200.860,75	42.454,94	41.704,31	18.846,01
Kuty	81.173,06	803,31	741,71	9.194,90	91.912,98	11.232,23	27.639,28	7.278,79
Nadwórna	617.476,39	1.935,08	8.220,70	—	627.632,17	176.719,55	74.718,02	69.082,33
Rohatyn	—	—	—	—	—	—	—	—
Skole	199.948,68	9.228,94	805,84	—	209.983,46	33.323,48	29.777,29	20.042,98
Stanisławów	590.287,23	7.570,29	11.154,31	—	609.011,83	120.269,84	82.871,13	59.591,99
Stryj	343.145,21	7.089,53	2.663,76	—	352.898,50	66.831,10	59.995,02	27.384,01
Sniatyn	90.200,84	1.580,07	3.630,03	5.667,20	101.078,14	18.980,57	21.836,14	9.723,08
Tlumacz	86.520,81	4.638,57	2.928,66	—	94.088,04	6.272,74	13.466,37	2.367,18
Turka	139.220,96	4.069,23	1.323,13	—	144.613,32	23.120,85	25.882,04	15.321,89
WOJ. TARNOPOLSKIE.								
Brody	173.661,25	1.845,41	3.370,79	2.288,78	181.166,23	20.671,58	49.049,91	21.422,86
Brzeżany	100.783,41	2.068,46	2.074,60	—	104.926,47	22.792,73	20.808,23	8.983,21
Buczac	115.195,51	238,62	3.109,58	—	118.543,71	17.826,82	29.450,35	10.537,10
Czortków	176.498,21	749,47	4.521,60	—	181.769,28	7.065,58	29.050,65	12.950,91
Kamionka Str.	98.442,63	1.157,68	1.483,75	—	101.084,06	19.874,26	20.434,03	4.086,12
Kopyczyńce	74.545,15	429,57	1.335,93	—	76.310,65	5.104,87	17.683,98	4.931,07
Podhajce	105.217,56	6.048,57	2.400,73	—	113.666,86	8.786,60	29.384,95	10.007,87
Skalat	101.389,11	1.946,94	2.829,61	—	106.165,66	4.921,45	22.203,55	9.453,46
Tarnopol	278.770,99	9.172,67	701,05	—	288.644,71	70.677,92	42.273,61	28.679,99
Trembowla	44.176,58	348,60	346,24	5.411,40	50.282,82	5.683,24	8.620,29	7.388,49
Zaleszczyki	49.905,46	1.463,29	808,20	—	52.176,95	3.992,64	9.304,92	8.047,06
Zbaraż	43.655,60	584,60	175,91	—	44.416,11	3.279,11	8.533,50	3.487,60
Złoczów	200.604,55	3.340,54	4.296,76	1.347,64	209.589,49	22.166,92	54.467,41	21.704,62
WOJ. ŚLĄSKIE.								
Bielsk	2.551.555,61	19.062,98	43.405,53	—	2.614.024,12	1.208.647,11	279.878,61	190.993,27
Cieszyn	645.687,30	19.767,46	14.228,51	—	679.683,27	301.542,19	90.386,91	60.873,99

N I A		KOSZTY ADMINISTRACJI			Amortyzacja wybory składki do Związku Kas Chorach i inne	Statutowe odpisy na Fundusz Zapasy	Nadwyżka bilansowa	Ogółem rozchód
lekarstwa i opatrunki	Razem	personalne	rzeczowe	Razem				
36.396,89	144.046,93	16.188,07	3.443,85	19.631,92	6.844,68	22.153,64	3.879,14	196.556,31
12.762,80	40.613,62	7.000,33	1.923,42	8.923,75	3.047,36	6.988,03	10.237,68	69.810,44
11.744,03	55.774,50	10.956,93	2.566,93	13.523,86	7.168,19	10.274,83	7.669,81	94.411,19
363.594,29	1.918.263,51	248.896,07	37.991,72	286.857,79	254.423,56	267.707,06	—	2.727.281,92
18.136,54	78.251,19	11.176,71	3.406,64	14.583,35	10.111,29	12.374,12	11.380,68	126.700,63
47.519,09	201.720,77	32.849,42	4.505,91	37.355,33	25.310,76	35.441,01	16.848,88	316.676,75
6.338,38	21.894,84	7.488,97	1.108,82	8.597,79	4.439,28	4.614,82	2.663,83	42.210,56
9.094,61	29.077,14	5.011,93	849,99	5.861,92	1.490,60	5.756,76	6.836,50	49.022,92
70.012,51	262.916,23	39.693,88	5.369,55	45.063,43	48.630,32	35.925,17	—	392.535,15
24.013,73	119.962,56	13.581,47	4.433,87	18.015,34	7.265,60	17.549,32	17.526,14	180.318,96
476.742,28	3.413.808,04	412.821,73	36.495,06	4.449.316,79	425.391,71	437.305,98	—	4.725.822,52
47.730,06	346.511,11	55.558,01	4.219,12	59.777,13	15.341,35	47.617,25	5.694,55	474.941,39
14.642,58	69.579,63	14.545,52	1.350,34	15.895,86	5.802,90	12.356,93	23.149,46	126.784,78
6.064,12	40.560,25	7.084,95	2.146,55	9.231,50	6.636,33	7.645,40	12.559,36	76.632,84
41.541,32	273.164,10	60.522,52	8.110,88	68.633,40	42.279,22	47.542,19	59.036,47	490.655,38
19.385,66	73.524,44	11.146,06	1.784,97	12.931,03	4.682,49	11.205,17	12.704,45	115.047,58
8.709,63	49.769,58	12.160,61	2.829,75	14.990,36	6.980,51	11.623,95	41.939,69	125.304,09
26.055,49	129.512,42	19.146,58	3.407,38	22.553,96	56.909,68	27.558,90	50.377,01	286.911,97
14.145,86	81.097,90	14.448,56	2.126,89	16.575,45	8.843,16	13.035,37	13.267,86	132.819,74
57.220,93	198.709,01	20.184,86	4.341,56	24.526,42	10.534,71	26.166,48	—	259.936,62
18.665,17	76.442,88	19.541,59	3.025,51	22.567,10	8.420,16	11.618,04	—	119.048,18
4.870,98	28.897,84	10.761,37	1.259,95	12.021,32	3.153,42	6.091,40	6.749,00	56.912,98
7.772,76	26.178,80	4.847,66	1.128,15	5.975,81	2.905,43	6.240,87	9.006,06	50.306,97
35.240,32	128.825,51	18.105,91	1.904,75	20.010,66	12.653,92	22.144,65	29.551,02	213.185,76
12.218,75	57.203,82	8.696,95	1.722,65	10.419,60	5.419,92	10.962,92	12.801,54	96.807,80
38.775,25	212.157,91	24.448,55	4.033,91	28.482,46	32.348,35	47.019,18	118.093,86	438.101,76
8.805,48	33.300,67	9.857,82	734,59	10.592,41	1.796,94	7.611,43	24.232,05	77.533,50
20.095,12	98.866,05	16.740,22	1.916,26	18.656,48	9.460,67	19.003,99	34.930,40	180.917,59
37.097,19	140.102,45	25.700,18	3.387,22	29.087,40	2.700,34	19.388,37	9.582,19	200.860,75
9.011,49	55.161,79	11.228,53	2.574,16	13.802,69	14.448,71	8.499,79	—	91.912,98
58.454,56	378.974,46	54.216,70	6.261,89	60.478,59	57.810,32	65.507,73	64.861,07	627.632,17
30.224,44	113.368,19	13.382,22	2.329,90	15.712,12	19.569,26	19.352,21	41.981,68	209.983,46
38.773,44	301.506,40	53.866,20	4.289,64	58.155,84	69.075,29	61.556,52	118.717,78	609.011,83
36.357,93	190.568,06	37.655,02	4.288,70	41.943,72	62.234,82	35.174,43	22.977,47	352.898,50
15.658,43	66.198,22	11.025,78	2.567,76	13.593,54	10.528,62	10.757,76	—	101.078,14
8.297,52	30.403,81	10.390,95	1.657,97	12.048,92	6.868,51	10.004,42	34.762,38	94.088,04
18.209,97	82.534,75	18.567,55	3.365,78	21.933,33	15.630,54	14.792,37	9.722,33	144.613,32
30.707,99	121.852,34	27.661,90	4.256,65	31.918,55	9.226,28	18.169,06	—	181.166,23
9.844,13	62.428,30	15.682,87	1.412,83	17.095,70	11.615,94	11.739,95	2.046,52	104.926,47
18.762,31	76.576,58	11.237,49	1.899,80	13.137,29	5.403,20	11.567,62	11.859,02	118.543,71
16.398,47	65.465,61	14.685,28	3.563,47	18.248,75	16.491,76	21.200,33	60.362,83	181.769,28
11.005,65	55.400,06	8.506,58	1.905,80	10.412,38	5.783,67	10.047,69	19.440,26	101.084,06
12.853,20	40.573,12	8.230,93	1.447,56	9.678,49	10.338,97	8.200,26	7.519,81	76.310,65
9.318,90	57.498,32	13.080,89	2.592,89	15.673,68	12.669,86	11.416,87	16.408,03	113.666,86
14.952,22	51.530,68	11.085,88	1.275,45	12.361,33	6.447,08	11.292,86	24.533,71	106.165,66
41.692,39	183.323,91	31.891,97	5.198,99	37.090,96	30.810,71	27.877,09	9.542,04	288.644,71
5.638,16	27.330,18	10.614,62	1.212,31	11.826,93	7.221,71	3.904,00	—	50.282,82
5.746,18	27.090,80	6.955,58	952,81	7.908,39	3.600,88	4.981,55	8.595,33	52.176,95
4.194,22	19.494,43	9.579,09	1.968,68	11.547,77	3.811,03	4.541,47	5.021,41	44.416,11
28.180,05	126.519,00	20.921,44	5.156,01	26.077,45	35.535,88	21.457,16	—	209.589,49
281.193,91	1.960.712,90	140.530,55	12.009,83	152.540,38	77.634,34	257.930,45	165.206,05	2.614.024,12
54.791,51	507.594,60	47.950,07	6.508,58	54.458,65	26.172,76	69.928,44	21.528,82	679.683,27

(Ciąg dalszy na następnej stronie).

PRZYCHÓD.

NAZWA KASY CHORYCH	Przypis składek	Odsetki z kapitału i czynsze	Inne dochody	Niedobór	Ogółem Przychód	Ś W I A D C Z E		
						zasiłki pieniężne	pomoc lekar- ska i zwroty za leczenie	szpitale i przewozy
R E Z U L T A T Y								
Woj. Warszawskie . . .	29.465.856,39	236.855,53	1.386.217,10	1.548.923,88	32.637.852,90	6.788.234,13	8.022.531,65	5.673.516,25
„ Łódzkie	17.863.963,19	34.873,17	703.821,79	656.316,48	19.258.974,62	4.667.224,76	4.710.379,13	2.554.964,71
„ Kieleckie	14.040.036,97	113.950,30	516.694,36	908.084,73	15.578.766,36	2.841.058,97	3.684.450,90	2.617.696,11
„ Lubelskie	1.927.984,21	29.954,31	65.703,78	28.454,45	2.052.096,75	196.401,39	560.695,24	212.678,73
„ Białostockie	1.894.863,15	24.622,58	49.392,55	40.783,14	2.009.661,42	228.438,21	574.701,80	229.144,13
„ Wileńskie	2.232.159,75	24.538,06	45.028,04	270.508,17	2.572.234,02	366.487,38	710.824,02	456.398,45
„ Poleskie	452.309,17	1.453,71	3.155,47	—	456.918,35	36.008,15	106.270,22	52.537,21
„ Wolyńskie	1.255.249,97	4.467,17	18.816,77	—	1.278.533,91	67.233,10	385.429,96	114.934,42
„ Poznańskie	25.117.280,41	326.001,51	524.752,47	1.840.741,95	27.808.776,34	6.782.659,50	6.423.795,17	3.938.506,52
„ Pomorskie	8.306.923,95	112.927,36	185.517,96	810.700,10	9.416.069,37	2.170.493,19	2.327.378,57	1.205.794,61
„ Krakowskie	10.391.857,55	118.152,57	379.252,88	229.398,04	11.118.661,04	3.839.242,46	2.087.793,12	1.198.295,17
„ Lwowskie	10.867.183,02	171.269,95	152.531,00	355.659,46	11.546.643,43	3.221.191,15	2.295.436,70	959.059,99
„ Stanisławowskie . . .	2.994.420,86	71.911,48	47.437,60	14.862,10	3.128.632,04	624.718,85	499.402,59	259.260,50
„ Tarnopolskie	1.562.846,01	29.394,42	27.454,75	9.047,82	1.628.743,00	212.843,72	341.265,38	151.680,36
„ Śląskie	3.197.242,91	38.830,44	57.634,04	—	3.293.707,39	1.510.189,30	370.265,52	251.867,26
W O J . C E N T R A L N E .								
Rezult. z 40 kas dział. cały rok	64.170.589,18	435.036,51	2.703.977,12	3.100.633,46	70.410.236,27	14.671.286,41	17.288.382,54	11.200.865,35
Rezult. z 17 kas uruch. w ciągu roku sprawozd.	1.022.114,73	5.219,38	17.852,46	81.829,21	1.127.115,78	50.071,05	264.376,18	87.134,58
Razem z 57 kas	65.192.703,91	440.255,89	2.721.829,58	3.182.562,67	71.537.352,05	14.721.357,46	17.552.758,72	11.287.999,93
W O J . W S C H O D N I E .								
Rezult. z 7 kas dział cały rok	3.082.071,95	27.419,62	62.623,86	270.508,17	3.442.623,60	416.369,45	959.850,87	523.938,64
Rezult. z 3 kas uruch. w ciągu roku -sprawozd.	857.646,94	3.039,32	4.376,42	—	865.062,68	53.359,18	242.673,33	99.931,44
Razem z 10 kas	3.939.718,89	30.458,94	67.000,28	270.508,17	4.307.686,28	469.728,63	1.202.524,20	623.870,08
W O J . Z A C H O D N I E .								
Rezult. z 57 kas	33.424.204,36	438.928,87	710.270,43	2.651.442,05	37.224.845,71	8.953.152,69	8.751.173,74	5.144.301,13
W O J . P O Ł U D N I O W E .								
Rezult. z 67 kas	25.816.307,44	390.728,42	606.676,23	608.967,42	27.422.679,51	7.897.996,18	5.223.897,79	2.568.296,02
W O J . C I E S Z Y Ń S K I E .								
Rezult. z 2 kas	3.197.242,91	38.830,44	57.634,04	—	3.293.707,39	1.510.189,30	370.265,52	251.867,26
P O L S K A .								
Rezult. z 173 kas	129.690.415,84	1.339.943,86	4.141.181,68	6.631.551,10	141.794.092,48	33.448.994,03	32.593.570,46	19.689.268,40
„ „ 20 „	1.879.761,67	8.258,70	22.228,88	81.929,21	1.992.178,46	103.430,23	507.049,51	187.066,02
Razem z 193 kas	131.570.177,51	1.339.202,56	4.163.410,56	6.713.480,31	143.786.270,94	33.552.424,26	33.100.619,97	19.876.334,42
Z E S T A W I E								

N I A		KOSZTY ADMINISTRACJI			Amortyzacja wybory składki do Związku Kas Chorych i inne	Statutowe odpisy na Fundusz Zapasowy	Nadwyżka bilansowa	Ogółem rozchód
lekarstwa i opatrunki	Razem	personalne	rzeczowe	Razem				
W O J E W Ó D Z K I E								
3.976.458,47	24.460.740,50	3.152.917,50	455.120,75	3.608.038,25	1.353.791,31	3.145.643,35	69.639,49	32.637.852,90
3.078.288,04	15.010.856,64	1.496.664,60	240.520,40	1.737.185,00	681.182,45	1.822.725,56	7.024,97	19.258.974,62
2.675.907,83	11.819.113,81	1.106.500,55	218.097,21	1.324.597,76	885.006,93	1.458.065,64	91.982,22	15.578.766,36
330.004,94	1.299.780,30	161.251,80	101.231,20	262.483,00	233.073,00	208.610,97	48.149,48	2.052.096,75
253.956,33	1.286.240,47	192.001,68	49.733,41	241.735,09	148.321,58	202.000,59	131.363,69	2.009.661,42
345.211,18	1.878.921,04	253.795,04	32.906,96	286.612,00	180.461,26	222.876,13	3.363,60	2.572.234,02
60.174,45	254.990,03	41.211,09	28.247,66	69.458,75	49.192,00	47.241,77	36.035,80	456.918,35
193.754,13	761.351,61	137.881,74	42.672,62	180.554,36	106.398,06	127.289,07	102.940,81	1.278.533,91
4.961.573,00	22.106.534,19	1.382.384,95	403.973,61	1.786.358,56	933.109,32	2.750.598,75	232.175,52	27.808.776,34
1.798.120,72	7.501.787,09	528.457,82	153.191,70	681.649,52	236.897,22	921.512,74	74.222,80	9.416.069,37
992.537,40	8.117.868,15	823.530,68	128.392,33	951.923,01	490.186,24	1.101.013,85	457.669,79	11.118.661,04
1.390.618,78	7.866.306,62	1.082.416,66	141.454,21	1.223.870,87	984.686,55	1.117.900,26	353.879,13	11.546.643,43
319.760,82	1.703.142,76	287.079,72	37.407,78	324.487,50	302.472,37	318.668,20	479.861,21	3.128.632,04
209.293,87	915.083,33	190.134,52	32.843,25	222.977,77	158.956,97	166.395,91	165.329,02	1.628.743,00
335.985,42	2.468.307,50	188.480,62	18.518,41	206.999,03	103.807,10	327.858,89	186.734,87	3.293.707,39
N I E O G Ó L N E								
10.142.896,46	53.303.430,76	5.989.957,02	1.000.993,76	6.990.950,78	3.097.202,52	6.720.561,84	298.090,37	70.410.236,27
171.719,15	573.300,96	119.379,11	63.709,21	183.088,32	204.172,75	116.484,27	50.069,48	1.127.115,78
10.314.615,61	53.876.731,72	6.109.336,13	1.064.702,97	7.174.039,10	3.301.375,27	6.837.046,11	348.159,85	71.537.352,05
471.091,45	2.371.250,41	338.524,44	60.653,67	399.178,11	257.899,65	308.563,41	105.732,02	3.442.623,60
128.048,31	524.012,26	94.273,43	43.173,57	137.447,00	78.151,67	88.843,56	36.608,19	865.062,68
599.139,76	2.895.262,67	432.797,87	103.827,24	536.625,11	336.051,32	397.406,97	142.340,21	4.307.686,28
6.759.693,72	29.608.321,28	1.910.842,77	557.165,31	2.468.008,08	1.170.006,54	3.672.111,49	306.398,32	37.224.845,71
2.912.210,87	18.602.400,86	2.383.161,58	340.097,57	2.723.259,15	1.936.302,13	2.703.978,22	1.456.739,15	27.422.679,51
335.985,42	2.468.307,50	188.480,62	18.518,41	206.999,03	103.807,10	327.858,89	186.734,87	3.293.707,39
20.621.877,92	106.353.710,81	10.810.966,43	1.977.428,72	12.788.395,15	6.565.217,94	13.733.073,85	2.353.694,73	141.794.092,48
299.767,46	1.097.313,22	213.652,54	106.882,78	320.535,32	282.324,42	205.327,83	86.677,67	1.992.178,46
20.921.645,38	107.451.024,03	11.024.618,97	2.084.311,50	13.108.930,47	6.847.542,36	13.938.401,68	2.440.372,40	143.786.270,94

TABLICA Ia. Rachunek dzia

(LICZBY)

KASA CHORYCH	Przeciętna liczba osób ubezpieczo- nych *)	Składka na 1-go ubezpiecz.	K O S Z T Y Ś W I A D					
			zasiłki pieniężne		pomoc lekarska i zwroty za leczenie		szpitale i przewozy	
			w 0/0 0/0 składek	na 1 ubezpiecz.	w 0/0 0/0 składek	na 1 ubezpiecz.	w 0/0 0/0 składek	na 1 ubezpiecz.
WOJ. WARSZAWSKIE.			W O J E W Ó D Z T W A					
Aleksandrów	* 2.389	63,40	5,8	3,67	33,4	21,19	21,1	13,40
Ciechanów	17.VIII	—	6,4	—	14,8	—	5,6	—
Gostynin	2.317	66,98	10,5	7,04	42,2	28,27	13,2	8,86
Kutno	1.VI	—	5,1	—	35,8	—	9,7	—
Lipno	1.III	—	2,6	—	29,3	—	6,6	—
Łowicz	1.346	82,28	7,0	5,72	24,2	19,96	9,6	7,90
Mława	21.IX	—	5,0	—	22,7	—	12,5	—
Płock	3.899	99,03	5,9	5,81	26,9	26,61	10,6	10,49
Przasnysz	19.X	—	8,3	—	18,0	—	15,1	—
Rawa	15.VII	—	2,6	—	19,3	—	11,4	—
Rypin	17.VIII	—	3,9	—	26,4	—	3,9	—
Sierpc	1.IX	—	5,1	—	20,5	—	7,1	—
Skierniewice	1.345	70,29	11,2	7,86	33,0	23,18	10,5	7,38
Sochaczew	1.IV	—	6,0	—	35,4	—	8,2	—
Warszawa m.	172.676	144,07	23,8	34,35	26,7	38,47	20,6	29,70
Warszawa pow.	* 15.619	91,26	26,4	24,13	30,1	27,51	13,4	12,26
Włocławek	8.461	92,69	14,3	13,24	34,1	31,59	13,4	12,46
Żyrardów	10.050	96,62	28,5	27,50	26,5	25,63	9,5	9,22
WOJ. ŁÓDZKIE.								
Kalisz	9.474	79,25	15,2	12,07	24,6	19,47	22,9	18,12
Koło	* 2.172	58,08	10,1	5,89	36,4	21,14	19,5	11,34
Konin	2.386	67,26	10,7	7,18	24,0	16,13	21,5	14,48
Łódź	* 147.480	90,28	28,2	25,50	25,8	23,29	13,2	11,92
Ozorków	3.489	94,12	31,2	29,39	24,9	23,43	11,8	11,09
Pabjanice	12.450	72,62	22,5	16,33	28,4	20,61	23,1	16,77
Piotrków	* 11.470	51,43	23,1	11,89	32,2	16,57	12,9	6,63
Radomsk	* 5.825	65,13	20,6	13,44	28,6	18,61	13,2	8,59
Słupca	946	57,68	2,4	1,39	30,8	17,79	16,7	9,65
Turek	2.002	58,34	5,6	3,83	24,7	14,43	15,4	8,98
Tomaszów Maz.	8.451	87,96	23,3	20,53	29,5	25,96	15,4	13,55
Sieradz	5.897	47,45	18,0	8,53	27,2	12,90	13,0	6,16
Wieluń	1.935	59,92	7,1	4,25	24,5	14,68	12,0	7,22
WOJ. KIELECKIE.								
Częstochowa	31.395	83,88	24,5	20,58	29,0	24,34	13,8	11,56
Jędrzejów	1.V	—	4,2	—	16,2	—	17,8	—
Kielce	7.760	80,12	9,4	7,51	31,8	25,49	11,7	9,37
Końskie	10.258	56,21	16,9	9,50	24,0	13,47	19,4	10,89
Kozienice	2.011	86,62	13,4	11,60	37,4	32,42	17,6	15,27
Olkusz	7.259	75,44	15,1	11,42	35,5	25,29	14,8	11,13
Opoczno	1.325	72,41	13,5	9,80	28,1	20,33	10,9	7,94
Ostrowiec	8.957	93,50	16,9	15,77	22,2	20,75	10,7	10,05
Radom	11.006	82,14	18,4	15,13	32,9	27,83	13,0	10,66
Sandomierz	1.705	86,50	8,9	7,71	26,4	22,86	9,3	8,08
Sosnowiec	84.477	88,35	21,4	18,91	23,9	21,07	23,1	20,36

*) Przy Kasach uruchomionych względnie usamodzielnionych w roku sprawozdawczym podano w tej rubryce datę

łalności Kas Chorych.

WZGLĘDNE).

C Z E Ń				K O S Z T Y A D M I N I S T R A C J I						Przyrost funduszu zapasowego z nadwyżki dochodów nad wydatkami	
lekarstwa i środki opatrunkowe		O g ó ł e m		personalne		rzeczowe		O g ó ł e m			
w 0/00/0 składek	na 1 ubezpiecz.	w 0/00/0 składek	na 1 ubezpiecz.	w 0/00/0 składek	na 1 ubezpiecz.	w 0/00/0 składek	na 1 ubezpiecz.	w 0/00/0 składek	na 1 ubezpiecz.	w 0/00/0 składek	na 1 ubezpiecz.
C E N T R A L N E											
14,8	9,40	75,2	47,66	9,9	6,26	5,0	3,14	14,8	9,40	—	—
14,9	—	41,7	—	11,2	—	3,6	—	14,8	—	30,6	—
14,9	9,94	80,8	54,11	11,4	7,63	2,9	1,97	14,3	9,60	—	—
22,4	—	73,0	—	11,5	—	5,9	—	17,4	—	—	—
15,4	—	53,9	—	11,0	—	3,9	—	14,9	—	11,4	—
23,1	18,99	63,9	52,57	13,2	10,87	2,3	1,86	15'5	12,73	15,4	12,69
14,8	—	55,0	—	11,2	—	7,0	—	18,2	—	14,8	—
13,6	13,50	57,0	56,41	11,1	11,03	2,1	2,09	13,2	13,12	20,5	20,26
13,4	—	54,8	—	24,5	—	14,7	—	39,2	—	—	—
9,0	—	42,3	—	31,9	—	14,7	—	46,6	—	—	—
12,3	—	46,5	—	15,6	—	11,1	—	26,7	—	10,3	—
16,0	—	48,7	—	12,0	—	11,2	—	23,2	—	—	—
23,8	16,72	78,5	55,14	16,8	11,82	4,9	3,47	21,7	15,29	0,6	0,43
16,3	—	65,8	—	12,9	—	2,7	—	15,6	—	8,4	—
12,8	18,48	84,0	121,00	10,7	15,47	1,4	1,99	12,1	17,46	5,0	7,26
11,8	10,72	81,8	74,62	12,6	11,46	2,0	1,86	14,6	13,32	13,6	12,43
26,5	24,53	88,3	81,82	9,0	8,35	1,7	1,53	10,7	9,88	0,5	0,45
18,1	17,44	82,6	79,79	6,2	5,97	1,3	1,23	7,5	7,20	11,3	10,92
14,0	11,15	76,7	60,81	10,0	7,96	3,3	2,58	13,3	10,54	8,3	6,63
22,5	13,06	88,5	51,43	14,1	8,17	3,6	2,07	17,6	10,24	—	—
20,3	13,67	76,5	51,47	11,7	7,89	3,2	2,14	14,9	10,03	4,1	2,75
16,5	14,85	83,7	75,57	7,8	7,00	1,0	0,92	8,8	7,92	8,0	7,23
19,1	17,98	87,0	81,89	8,0	7,51	2,8	2,68	10,8	10,19	9,6	9,08
23,0	16,73	97,0	70,44	9,2	6,68	1,2	0,87	10,4	7,55	—	—
16,8	8,65	85,0	43,74	9,5	4,87	1,4	0,70	10,8	5,57	3,6	1,87
21,1	13,73	83,5	54,37	8,8	5,73	1,7	1,10	10,5	6,83	0,9	0,59
19,5	11,26	69,5	40,09	27,7	15,98	6,3	3,67	34,1	19,65	—	—
12,8	7,45	58,5	34,69	14,7	8,60	3,4	1,96	18,1	10,56	13,8	8,04
22,8	20,10	91,1	80,14	9,7	8,52	2,3	2,07	12,0	10,59	—	—
16,1	7,63	74,2	35,22	14,5	6,88	3,5	1,64	18,0	8,52	9,4	4,46
26,9	16,12	70,5	42,27	6,9	4,11	1,4	0,86	8,3	4,97	14,6	8,76
17,2	14,44	84,6	70,92	10,2	8,56	1,2	1,03	11,4	9,59	7,8	6,52
8,5	—	46,7	—	13,4	—	13,0	—	26,4	—	17,7	—
17,0	13,60	69,9	55,97	7,8	6,27	2,9	2,36	10,8	8,63	5,9	4,72
18,4	10,32	78,6	44,18	9,0	5,06	1,4	0,81	10,4	5,87	5,2	2,92
14,0	12,15	82,5	71,44	8,4	7,30	1,0	0,86	9,4	8,16	4,1	3,59
13,6	10,27	77,0	58,11	9,9	7,48	1,9	1,40	10,8	8,88	6,3	4,78
14,7	10,61	67,2	48,68	9,0	6,49	1,4	1,05	10,4	7,54	18,4	13,31
18,5	17,28	68,3	63,85	7,4	6,89	2,1	1,97	9,5	8,86	18,3	17,13
13,5	11,10	77,8	63,92	6,9	5,64	2,0	1,63	8,9	7,27	11,9	9,77
11,9	10,30	56,6	48,95	5,7	4,90	3,9	3,38	9,6	8,28	25,9	22,37
21,4	18,95	89,8	79,29	7,0	6,18	1,3	1,18	8,3	7,36	0,1	0,07

uruchomienia lub usamodzielnienia. Przeciętne, oznaczone gwiazdką *, obliczono z danych kwartalnych, inne z miesięcznych.

KASA CHORYCH	Przeciętna liczba osób ubezpieczonych *)	Składka na 1-go ubezpiecz.	K O S Z T Y Ś W I A D					
			zasiłki pieniężne		pomoc lekarska i zwroty za leczenie		szpitale i przewozy	
			w 0/00/00 składek	na 1 ubezpiecz.	w 0/00/00 składek	na 1 ubezpiecz.	w 0/00/00 składek	na 1 ubezpiecz.
WOJ. LUBELSKIE.								
Bilgoraj	1.VIII.	—	1,3	—	17,7	—	3,0	—
Chełm	10.III	—	5,9	—	26,9	—	9,6	—
Hrubieszów	* 1.226	66,09	10,6	7,00	38,9	25,73	11,2	7,41
Lublin	* 14.321	100,35	11,6	11,62	29,5	29,63	12,0	12,01
Tomaszów Lub.	1.029	65,72	6,1	4,04	25,3	16,64	5,7	3,73
Zamość	1.VII.	—	4,5	—	25,3	—	7,0	—
WOJ. BIAŁOSTOCKIE.								
Augustów	13.VII.	—	7,1	—	23,9	—	7,5	—
Białystok	12.828	63,79	15,0	9,55	34,7	22,10	12,7	8,13
Grodno	5.384	104,07	14,1	14,69	32,0	33,34	13,6	14,13
Hajnówka	1.902	75,37	8,3	6,29	24,1	18,17	10,6	7,98
Kolno	20.IV	—	—	—	5,7	—	0,3	—
Łomża	* 1.772	91,78	3,1	2,85	20,9	19,16	9,8	8,96
Sokółka	752	103,32	4,1	4,25	25,5	26,38	8,8	9,05
Suwałki	13.VII	—	5,4	—	14,0	—	11,3	—
Szczuczyn	1.V	—	2,6	—	20,9	—	5,0	—
WOJ. WILEŃSKIE.					W O J E W Ó D Z T W A			
Wilno m.	20.259	107,50	16,4	17,67	31,5	33,89	20,9	22,47
Wilno pow.	753	72,02	15,7	11,32	44,9	32,31	2,1	1,52
WOJ. POLESKIE.					W O J E W Ó D Z T W A			
Brześć n/B.	2.VI	—	4,7	—	21,5	—	14,3	—
Pińsk	19.I	—	11,5	—	25,6	—	8,8	—
WOJ. WOŁYŃSKIE.								
Dubno	2.684	61,02	4,5	2,78	28,8	17,57	8,9	5,40
Kowel	* 2.358	81,43	7,2	5,90	28,7	23,35	2,9	2,37
Krzemieniec	2.508	49,96	4,3	2,14	28,7	14,33	13,7	6,85
Łuck	* 3.146	80,82	4,9	3,97	30,9	25,01	7,5	6,08
Równe	15.IV	—	4,3	—	33,7	—	11,7	—
Włodzimierz	1.179	97,18	9,3	9,04	28,1	27,30	9,7	9,46
WOJ. POZNAŃSKIE.					W O J E W Ó D Z T W A			
Bydgoszcz m.	21.459	88,89	32,6	28,97	24,1	21,43	15,7	13,99
Bydgoszcz pow.	13.453	37,60	20,9	7,86	25,2	9,48	12,4	4,68
Chodzież	6.738	61,12	27,3	16,66	24,7	15,10	17,7	10,80
Czarnków	* 6.067	61,73	29,4	18,15	25,3	15,61	14,7	9,07
Gniezno	9.763	58,10	34,5	20,04	33,0	19,16	12,3	7,13
Gostyń	9.631	55,92	24,5	13,69	20,2	11,30	12,3	6,87
Grodzisk	7.941	61,30	25,6	15,71	25,5	15,65	19,6	12,03
Inowrocław	19.988	60,09	24,7	14,81	26,3	15,79	14,8	8,90
Jarocin	8.897	56,10	17,5	9,80	29,1	16,30	12,9	7,23
Kępno	6.786	45,33	21,6	9,80	28,8	13,05	17,7	8,02
Kościan	9.129	61,80	27,7	17,10	26,6	16,43	11,5	7,13
Koźmin	5.683	51,31	20,1	10,33	29,6	15,20	17,5	8,99
Krotoszyn	5.737	59,37	23,4	13,89	28,9	17,15	16,0	9,49
Leszno	9.257	54,94	20,0	10,97	25,6	14,08	10,9	5,98
Międzychód	8.823	56,99	25,8	14,67	25,1	14,32	19,9	11,35
Mogilno	9.313	44,08	27,7	12,19	28,3	12,48	12,1	5,33
Nowy Tomysł	7.775	55,39	28,3	15,68	22,2	12,28	19,5	10,83
Oborniki	10.376	58,52	21,4	12,53	23,1	13,55	21,6	12,61
Odolanów	3.891	28,81	16,2	4,68	27,9	8,05	8,2	2,35
Ostrów	8.723	63,85	35,0	22,36	27,0	17,26	14,6	9,34
Ostrzeszów	2.871	44,87	21,1	9,44	26,7	11,96	8,5	3,83
Pleszew	6.936	51,05	25,7	13,13	20,1	10,24	24,7	12,62

*) Przy Kasach uruchomionych, względnie usamodzielnionych w roku sprawozdawczym podano w tej rubryce datę

C Z E Ń				K O S Z T Y A D M I N I S T R A C J I						Przyrost funduszu zapasowego z nadwyżki dochodów nad wydatkami	
lekarstwa i środki opatrunkowe		O g ó ł e m		personalne		rzeczowe		O g ó ł e m			
w 0/0/0 składek	na 1 ubezpiecz.	w 0/0/0 składek	na 1 ubezpiecz.	w 0/0/0 składek	na 1 ubezpiecz.	w 0/0/0 składek	na 1 ubezpiecz.	w 0/0/0 składek	na 1 ubezpiecz.	w 0/0/0 składek	na 1 ubezpiecz.
8,6	—	30,6	—	8,9	—	6,0	—	14,9	—	47,2	—
19,1	—	61,5	—	10,2	—	7,3	—	17,5	—	1,4	—
23,3	15,39	84,0	55,53	7,9	5,23	3,7	2,41	11,6	7,64	22,2	14,70
16,6	16,66	69,7	69,92	7,9	7,94	5,1	5,16	13,0	13,10	11,1	11,11
11,6	7,60	48,7	32,01	9,1	6,00	3,3	2,15	12,4	8,15	42,5	27,91
20,5	—	57,3	—	10,5	—	5,4	—	15,8	—	6,3	—
13,1	—	51,6	—	10,4	—	3,0	—	13,4	—	19,7	—
15,1	9,64	77,5	49,42	12,1	7,73	2,9	1,83	15,0	9,56	5,2	3,34
13,9	14,43	73,6	76,60	7,6	7,95	1,7	1,75	9,3	9,70	16,3	16,97
11,6	8,77	54,7	41,21	6,2	4,67	1,5	1,12	7,7	5,79	36,9	27,79
3,0	—	9,0	—	8,9	—	4,4	—	13,3	—	71,6	—
8,9	8,18	42,7	39,15	11,2	10,24	3,5	3,20	14,6	13,44	31,5	28,92
9,0	9,29	47,4	48,98	11,4	11,74	3,9	4,01	15,3	15,75	19,9	20,54
10,1	—	40,8	—	6,9	—	5,4	—	12,3	—	30,9	—
12,5	—	41,0	—	21,5	—	5,4	—	26,9	—	22,9	—
W S C H O D N I E											
15,6	16,69	84,4	90,72	11,4	22,24	1,5	1,60	12,6	13,84	—	—
13,0	9,35	75,7	54,50	10,5	7,52	0,9	0,67	11,4	8,19	16,7	12,00
8,1	—	48,6	—	6,8	—	8,0	—	14,8	—	25,6	—
18,8	—	64,7	—	11,6	—	4,3	—	16,0	—	10,72	—
12,9	7,88	55,1	33,63	8,8	5,37	3,0	1,82	11,8	7,19	26,8	16,34
15,6	12,68	54,4	44,30	9,6	7,80	2,9	2,39	12,5	10,19	27,7	22,59
19,9	9,92	66,5	33,24	11,6	5,77	3,4	1,72	15,0	7,49	23,9	11,92
12,5	10,06	55,8	45,12	11,2	9,04	3,1	2,50	14,3	11,54	17,9	14,44
16,8	—	66,5	—	13,1	—	3,7	—	16,8	—	10,4	—
16,0	15,50	63,1	61,30	8,0	7,74	4,4	4,27	12,4	12,01	13,6	13,23
Z A C H O D N I E											
19,5	17,31	91,9	81,70	4,7	4,19	1,0	0,91	5,7	5,11	3,2	2,85
15,4	5,77	73,9	27,79	7,5	2,84	1,3	0,49	8,8	3,33	22,7	8,54
25,3	15,46	94,9	58,02	5,6	3,41	2,5	1,52	8,1	4,93	—	—
16,5	10,21	85,9	53,04	6,0	3,70	2,1	1,31	8,1	5,01	5,9	3,66
21,4	12,46	101,2	58,79	5,8	3,36	1,7	0,99	7,5	4,35	—	—
20,8	11,63	77,8	43,49	3,6	2,0	1,8	1,02	5,4	3,02	19,0	10,65
25,2	15,45	96,0	58,84	9,5	5,80	2,6	1,60	12,1	7,40	—	—
18,0	10,83	83,8	50,33	6,2	3,71	3,5	2,12	9,7	5,83	6,0	3,58
19,8	11,14	79,3	44,47	6,4	3,59	2,9	1,61	9,3	5,20	10,4	5,83
14,7	6,65	82,8	37,52	5,0	2,28	1,7	0,75	6,7	3,03	10,3	4,67
23,3	14,41	89,1	55,08	4,1	2,52	1,2	0,76	5,3	3,28	4,6	2,82
17,4	8,91	84,6	43,43	7,5	3,84	2,7	1,39	10,2	5,23	5,1	2,63
13,0	7,72	81,3	48,25	6,8	4,05	2,0	1,16	8,8	5,21	10,3	6,10
20,0	11,00	76,5	42,03	5,2	2,88	1,9	1,03	7,1	3,91	6,9	3,76
20,6	11,75	91,4	42,09	4,5	2,59	2,2	1,23	6,7	3,82	—	—
23,0	10,16	91,1	40,15	5,3	2,36	2,3	1,00	7,6	3,36	2,8	1,22
19,0	10,52	89,0	49,31	8,9	4,93	3,2	1,76	12,1	6,69	—	—
21,5	12,59	87,6	51,28	4,2	2,46	2,0	1,14	6,2	3,60	8,0	4,66
27,7	7,98	80,0	23,05	8,3	2,40	2,2	0,63	10,5	3,03	12,1	3,49
20,0	12,80	96,7	61,76	5,2	3,34	1,2	0,76	6,4	4,10	—	—
26,0	11,69	82,3	36,92	4,9	2,21	1,6	0,70	6,5	2,91	13,2	5,94
17,2	8,78	87,7	44,77	4,4	2,27	3,2	1,65	7,7	3,92	2,1	1,09

uruchomienia lub usamodzielnienia. Przeciętne, oznaczone gwiazdką *, obliczono z danych kwartalnych, inne z miesięcznych.

KASA CHORYCH	Przeciętna liczba osób ubezpieczonych*)	Składka na 1-go ubezpiecz.	K O S Z T Y Ś W I A D					
			zasiłki pieniężne		pomoc lekarska i zwroty za leczenie		szpitale i przewozy	
			w 0/00/0 składek	na 1 ubezpiecz.	w 0/00/0 składek	na 1 ubezpiecz.	w 0/00/0 składek	na 1 ubezpiecz.
Poznań m.	63.962	98,89	32,2	31,88	25,0	24,73	15,6	15,44
Poznań pow.	16.108	55,06	24,7	13,62	24,3	13,40	21,7	11,92
Rawicz	7.136	58,29	25,6	14,83	23,1	13,48	7,0	4,06
Strzelno	9.468	50,15	21,6	10,85	30,7	15,40	16,9	8,45
Szamotuły	15.973	59,93	25,2	15,13	25,8	15,48	19,5	11,67
Szubin	8.272	50,57	23,5	11,90	25,5	12,91	13,4	6,79
Śmigiel	5.702	53,31	21,0	11,22	26,0	13,84	16,5	8,80
Śrem	9.493	59,75	16,7	9,95	22,8	13,64	11,3	6,74
Środa	* 10.365	54,75	21,7	11,86	24,4	13,38	20,4	11,19
Wągrowiec	9.129	56,91	22,4	12,72	26,5	15,10	20,4	11,58
Witkowo	5.160	43,63	26,0	11,36	27,0	11,76	9,2	4,01
Wolsztyn	5.759	43,18	23,9	10,31	26,4	11,40	16,9	7,29
Września	10.092	43,25	24,2	10,47	23,3	10,05	13,0	5,61
Wyrzysk	13.476	57,07	25,9	14,80	28,8	16,41	13,5	7,72
Żnin	7.630	51,54	20,5	10,55	28,6	14,74	12,6	6,48
WOJ. POMORSKIE.								
Brodnica	12.322	27,80	18,2	5,05	28,6	7,96	10,9	3,02
Chełmno	10.121	53,73	21,2	11,42	26,3	14,13	25,4	13,65
Chojnice	9.009	44,78	22,7	10,16	27,7	12,42	19,5	8,72
Działdowo	2.688	47,00	13,8	6,50	28,8	13,56	14,3	6,70
Gniew	5.039	53,14	27,6	14,64	27,5	14,61	17,6	9,35
Grudziądz m.	9.829	93,15	35,3	32,90	25,1	23,27	7,7	7,12
Grudziądz p.	8.309	59,39	20,6	12,23	25,5	15,11	8,7	5,16
Kartuzy	5.011	33,54	23,4	7,84	23,9	8,02	19,5	6,55
Kościerzyna	6.327	45,42	26,4	12,00	28,4	12,92	9,7	4,40
Nowe Miasto	6.043	43,65	20,9	9,13	21,2	9,23	18,8	8,21
Puck	4.607	58,78	40,8	23,99	26,5	15,55	12,4	7,25
Sępólno	4.116	43,38	15,0	6,81	26,6	12,09	16,2	7,36
Starogard	9.799	64,65	25,1	16,25	28,7	18,52	20,9	13,50
Świecie	12.466	53,50	23,3	12,48	38,4	20,54	12,4	6,65
Tczew	7.917	64,03	21,5	13,77	26,1	16,69	22,5	14,43
Toruń m.	11.623	76,35	36,4	27,78	28,1	21,44	8,6	6,56
Toruń pow.	10.211	46,57	26,2	12,22	27,7	12,89	16,4	7,62
Tuchola	5.265	47,87	19,8	9,45	35,4	16,93	13,3	6,36
Wąbrzeźno	6.098	47,11	21,6	10,17	26,2	12,35	12,1	5,69
Wejherowo	5.017	65,39	28,3	18,48	29,0	18,97	14,7	9,60
WOJ. KRAKOWSKIE.								
Biała	11.293	92,37	49,1	45,34	12,3	11,32	6,8	6,28
Bochnia	8.024	40,23	39,0	15,68	19,8	7,98	12,7	5,11
Chrzanów	19.717	77,11	42,8	32,97	19,8	15,23	12,4	9,53
Dębica	1.541	31,21	15,2	4,75	36,4	11,36	12,9	4,04
Gorlice								
Jasło	2.961	60,42	25,3	15,30	21,8	13,18	12,2	7,37
Kraków	54.161	83,03	37,1	30,77	22,1	18,32	12,7	10,52
Limanowa	1.367	60,23	21,9	13,17	33,3	20,06	6,3	3,78
Mielec	2.394	19,76	9,1	1,81	26,9	5,35	10,0	1,97
Myślenice	2.090	52,10	18,8	9,79	22,7	11,82	9,7	5,06
Nowy Sącz	6.715	43,96	27,4	12,03	24,6	10,82	7,6	3,33
Nowy Targ	5.652	45,98	11,8	5,41	10,8	4,99	7,6	3,52
Oświęcim	4.289	76,54	45,2	34,56	17,6	13,46	12,6	9,63
Pilzno	567	41,65	12,0	5,00	27,1	11,30	9,8	4,09
Tarnów	8.834	56,28	22,3	12,53	24,2	13,62	13,4	7,54
Wadowice	6.499	59,71	39,9	23,80	11,3	5,76	8,8	5,23
Wieliczka	3.462	72,50	41,0	29,71	19,5	14,13	15,8	11,44
Żywiec	8.769	56,97	31,7	18,07	20,8	11,83	10,8	6,16

*) Przy Kasach uruchomionych względnie usamodzielnionych w roku sprawozdawczym podano w tej rubryce datę

C Z E Ń				K O S Z T Y A D M I N I S T R A C J I						Przyrost funduszu zapasowego z nadwyżki dochodów nad wydatkami	
lekarstwa i środki opatrunkowe		O g ó ł e m		personalne		rzeczowe		O g ó ł e m			
w 0/00/0 składek	na 1 ubezpiecz.	w 0/00/0 składek	na 1 ubezpiecz.	w 0/00/0 składek	na 1 ubezpiecz.	w 0/00/0 składek	na 1 ubezpiecz.	w 0/00/0 składek	na 1 ubezpiecz.	w 0/00/0 składek	na 1 ubezpiecz.
16,8	16,60	89,6	88,65	5,0	4,96	0,7	0,73	5,8	5,69	2,6	2,53
18,7	10,31	89,4	49,25	6,2	3,42	1,5	0,82	7,7	4,24	2,0	1,13
29,1	16,95	84,6	49,32	7,3	4,27	1,7	1,00	9,0	5,27	6,3	3,65
23,5	11,76	92,7	46,47	5,2	2,61	2,5	1,24	7,7	3,85	1,3	0,67
20,5	12,27	91,0	54,55	4,1	2,48	1,1	0,66	5,2	3,14	4,6	2,78
17,5	8,87	80,0	40,47	4,9	2,50	1,7	0,85	6,6	3,35	14,8	7,47
15,8	8,44	79,4	42,31	6,2	3,31	2,2	1,15	8,4	4,46	12,9	6,90
19,3	11,56	70,1	41,88	4,9	2,95	1,8	1,07	6,7	4,02	30,0	17,90
23,6	12,92	90,1	49,35	5,6	3,08	2,0	1,08	7,6	4,16	1,4	7,93
21,7	12,36	91,0	51,76	6,5	3,69	1,1	0,60	7,6	4,29	1,8	1,03
28,0	12,23	90,2	39,36	5,8	2,55	1,4	0,60	7,2	3,14	2,9	1,26
16,2	7,01	83,4	36,00	7,2	3,09	2,0	0,86	9,2	3,95	6,9	2,97
18,3	7,92	78,8	34,06	6,8	2,94	1,5	0,65	8,3	3,59	1,3	5,69
31,7	18,08	99,9	57,01	5,5	3,15	1,4	0,80	6,9	3,95	—	—
23,3	12,03	85,0	43,81	5,5	2,84	2,9	1,48	8,4	4,32	8,1	4,16
25,5	7,10	83,2	23,13	8,2	2,28	3,3	0,91	11,5	3,19	5,6	1,55
15,8	8,48	88,7	47,68	4,0	2,12	1,6	0,88	5,6	3,00	9,1	4,88
21,5	9,64	91,4	40,94	8,6	3,84	2,4	1,08	11,0	4,92	—	—
19,0	8,93	75,9	35,69	7,2	3,37	1,6	0,77	8,8	4,14	18,6	8,73
24,9	13,23	97,5	51,83	5,8	3,08	1,7	0,92	7,5	4,00	—	—
24,8	23,09	92,9	86,49	5,7	5,34	0,8	0,77	6,6	6,12	—	—
21,2	12,61	76,0	45,12	7,9	4,72	2,1	1,24	10,0	5,96	18,0	10,69
17,0	5,71	83,8	28,12	13,2	4,42	3,0	1,01	16,2	5,43	—	—
24,2	11,00	88,8	40,32	8,6	3,93	1,8	0,81	10,4	4,74	2,5	1,15
16,4	7,17	77,3	33,74	6,1	2,69	1,9	0,82	8,0	3,51	16,0	7,00
25,1	14,76	104,7	61,55	4,4	2,61	1,9	1,14	6,4	3,75	—	—
19,6	8,87	77,4	35,13	6,4	2,88	4,1	1,87	10,5	4,75	12,7	5,76
27,0	17,48	101,7	65,76	4,2	2,73	1,0	0,67	5,3	3,40	—	—
28,4	15,19	102,5	54,86	5,6	2,99	2,3	1,22	7,9	4,21	—	—
20,6	13,20	90,7	58,09	5,8	3,74	1,9	1,21	7,7	4,95	2,1	13,68
13,8	10,55	86,9	62,33	6,1	4,67	1,0	0,73	7,1	5,40	7,5	5,70
17,3	8,04	87,6	40,77	8,3	3,86	2,0	0,92	10,3	4,79	2,9	1,35
25,6	12,24	94,0	44,99	6,0	2,86	3,0	1,42	8,9	4,28	—	—
16,7	7,88	76,6	36,09	4,9	2,32	2,6	1,22	7,5	3,54	20,7	9,77
26,6	17,40	98,6	64,45	7,4	4,84	2,0	1,28	9,4	6,12	—	—
P O Ł U D N I O W E											
6,3	5,87	74,5	68,82	4,7	4,37	1,4	1,32	6,1	5,69	23,2	21,41
9,4	3,78	80,9	32,56	8,0	3,22	1,2	0,48	9,2	3,70	10,1	4,08
14,2	10,95	89,1	68,68	7,4	5,72	0,9	0,72	8,4	6,44	0,2	0,15
14,7	4,59	79,3	24,74	9,2	2,89	2,7	0,83	11,9	3,72	10,9	3,41
12,8	7,76	72,2	43,61	8,7	5,25	2,4	1,44	11,1	6,69	34,1	20,61
8,2	6,84	80,0	66,45	8,6	7,11	1,0	0,86	9,6	7,97	10,0	8,25
10,9	6,60	72,4	43,61	8,1	4,85	1,8	1,08	9,9	5,93	17,7	10,66
15,1	2,99	61,2	12,09	17,2	3,41	3,8	0,74	21,0	4,15	20,4	4,03
11,3	5,90	62,5	32,57	12,8	6,63	1,8	0,92	14,6	7,58	25,6	13,34
8,6	3,80	68,2	29,98	8,0	3,51	1,6	0,73	9,6	4,23	22,5	9,88
4,0	1,83	34,2	15,75	6,6	3,03	1,2	0,54	7,8	3,57	58,0	25,65
7,8	6,00	83,2	63,65	7,7	5,93	1,2	0,89	8,9	6,82	6,0	4,56
9,1	3,78	58,0	24,17	17,2	7,17	5,8	2,41	23,0	9,58	15,6	6,48
12,1	6,79	71,9	40,48	9,9	5,55	2,0	1,13	11,9	6,68	8,9	4,98
12,1	7,22	72,0	43,01	6,2	3,71	2,0	1,20	8,2	4,91	24,5	14,61
16,2	11,76	92,5	67,04	7,6	5,51	1,2	0,88	8,8	6,39	—	—
8,0	4,57	71,3	40,63	7,9	4,49	0,8	0,48	8,7	4,97	23,0	13,10

uruchomienia lub usamodzielnienia. Przeciętne, oznaczone gwiazdka *, obliczono z danych kwartalnych, inne z miesięcznych

KASA CHORYCH	Przeciętna liczba osób ubezpieczo- nych	Składka na 1-go ubezpiecz.	K O S Z T Y Ś W I A D					
			zasiłki pieniężne		pomoc lekarska i zwroty za leczenie		szpitale i przewozy	
			w 0/0 0/0 składek	na 1 ubezpiecz.	w 0/0 0/0 składek	na 1 ubezpiecz.	w 0/0 0/0 składek	na 1 ubezpiecz.
WOJ. LWOWSKIE:								
Bóbrka	4.283	44,69	19,0	8,49	24,9	11,13	12,3	5,51
Brzozów	1.225	55,19	11,5	6,35	25,8	14,26	3,9	2,12
Cieszanów	2.057	43,18	10,5	4,52	26,8	11,58	12,3	5,30
Drohobycz	20.142	128,26	27,9	35,84	21,4	27,39	10,9	13,96
Gródek Jag.	3.850	32,03	11,3	3,62	30,5	9,76	7,0	2,23
Jarosław	5.707	50,53	21,8	11,00	27,6	13,92	4,0	2,10
Jaworów	1.162	35,75	11,7	4,20	22,9	8,18	2,8	1,00
Kolbuszowa	867	54,99	8,6	4,77	30,9	16,99	2,4	1,29
Krosno	5.553	63,86	28,3	18,10	19,4	12,37	6,7	4,27
Lisko	2.614	65,42	19,4	12,68	31,1	20,37	5,6	3,65
Lwów m.	46.684	93,90	38,7	36,45	19,3	18,15	9,0	8,42
Lwów pow.	5.027	90,11	34,1	30,73	25,5	23,08	6,3	5,69
Łańcut	2.727	45,31	18,3	8,29	21,5	9,73	4,7	2,13
Mościska	1.978	38,12	15,6	5,94	25,1	9,58	5,1	1,92
Przemyśl	**) 8.160	58,26	23,6	13,72	17,6	10,28	7,5	4,39
Przeworsk	3.419	32,78	15,5	5,09	29,4	9,62	3,4	1,12
Rawa Ruska	3.061	37,82	9,4	3,55	19,8	7,48	6,3	2,38
Rzeszów	6.242	43,45	13,1	5,68	18,5	8,02	6,6	2,87
Sambor	3.071	42,43	21,6	9,18	17,1	7,24	12,7	5,38
Sanok	4.007	62,58	27,4	17,12	21,9	13,71	7,2	4,48
Sokal	2.581	45,02	17,1	7,72	20,6	9,27	12,0	5,40
Stary Sambor	2.224	24,58	14,3	3,51	20,8	5,12	8,8	2,17
Strzyżów	1.394	33,73	14,2	4,78	20,4	6,86	4,6	1,56
Tarnobrzeg	3.775	55,02	11,3	6,22	24,0	13,19	9,8	5,38
Żółkiew	2.041	45,29	11,4	5,16	23,1	10,47	14,2	6,41
WOJ. STANISŁAWOWSKIE.								
Dolina	8.153	49,73	19,7	9,78	19,0	9,47	4,1	2,02
Horodenka	1.938	39,27	8,3	3,27	16,5	6,49	7,3	2,88
Kałuż	2.909	59,44	22,8	13,57	18,4	10,91	4,4	2,60
Kołomyja	5.215	36,82	22,1	8,14	21,7	8,00	9,8	3,61
Kuty	3.196	25,40	13,8	3,51	34,1	8,65	9,0	2,28
Nadwórna	7.586	81,40	28,6	23,30	12,1	9,85	11,2	9,11
Rohatyn								
Skole	4.698	42,56	16,7	7,09	14,9	6,34	10,0	4,27
Stanisławów	9.019	65,45	20,4	13,34	14,0	9,19	10,1	6,61
Stryj	6.911	49,65	19,5	9,67	17,5	8,68	8,0	3,96
Śniatyń	2.993	30,40	21,0	6,34	24,2	7,30	10,8	3,25
Tłumacz	2.175	39,78	7,2	2,88	15,6	6,19	2,7	1,09
Turka	3.064	45,44	16,6	7,55	18,6	8,45	11,0	5,00
WOJ. TARNOPOLSKIE.								
Brody	4.748	36,58	11,9	4,35	28,2	10,33	12,3	4,51
Brzeżany	4.933	20,43	22,6	4,62	20,6	4,22	8,9	1,82
Buczacz	2.785	41,36	15,5	6,40	25,6	10,57	9,1	3,78
Czortków	5.125	34,44	4,0	1,38	16,5	5,67	7,3	2,53
Kamionka Str.	4.119	23,90	20,2	4,83	20,8	4,96	4,1	0,99
Kopczyńce	1.914	38,95	6,9	2,67	23,7	9,24	6,6	2,58
Podhajce	4.435	23,72	8,4	1,98	27,9	6,63	9,5	2,26
Skalał	2.702	37,52	4,8	1,82	21,9	8,22	9,3	3,50
Tarnopol	4.406	63,27	25,3	16,04	15,2	9,59	10,3	6,51
Trembowla	1.601	27,59	12,9	3,55	19,5	5,38	16,7	4,61
Zaleszczyki	1.315	37,95	8,0	3,04	18,7	7,08	16,1	6,12
Zbaraż	939	46,49	7,5	3,49	19,6	9,09	8,0	3,71
Złoczów	4.907	40,88	11,0	4,52	27,2	11,10	10,8	4,42

**) Stan członków na 31.XII 1925 r.

C Z E Ń				K O S Z T Y A D M I N I S T R A C J I						Przyrost funduszu zapasowego z nadwyżki dochodów nad wydatkami	
lekarstwa i środki opatrunkowe		O g ó ł e m		personalne		rzeczowe		O g ó ł e m			
w 0/0/0 składek	na 1 ubezpiecz.	w 0/0/0 składek	na 1 ubezpiecz.	w 0/0/0 składek	na 1 ubezpiecz.	w 0/0/0 składek	na 1 ubezpiecz.	w 0/0/0 składek	na 1 ubezpiecz.	w 0/0/0 składek	na 1 ubezpiecz.
19,0	8,50	75,2	33,63	8,5	3,78	1,8	0,80	10,3	4,58	13,6	6,08
18,9	10,42	60,1	33,15	10,4	5,71	2,8	1,57	13,2	7,28	25,5	14,06
13,2	5,71	62,8	27,11	12,3	5,32	2,9	1,25	15,2	6,57	20,2	8,72
14,1	18,05	74,3	95,24	9,6	12,36	1,5	1,88	11,1	12,24	6,0	7,73
14,7	4,71	63,5	20,32	9,1	2,90	2,8	0,89	11,8	3,79	19,3	6,17
16,5	8,33	70,0	35,35	11,4	5,76	1,6	0,79	13,0	6,55	18,1	9,16
15,3	5,45	52,7	18,84	18,0	6,44	2,7	0,96	20,7	7,40	17,5	6,26
19,1	10,49	61,0	33,54	10,5	5,78	1,8	0,98	12,3	6,76	26,4	14,53
19,7	12,61	74,1	47,35	11,2	7,15	1,5	0,97	12,7	8,12	1,2	0,75
14,0	9,19	70,1	45,89	7,9	5,19	2,6	1,70	10,5	6,89	20,5	13,42
10,9	10,21	77,9	73,13	9,4	8,84	0,8	0,78	10,2	9,62	5,2	4,91
10,5	9,49	76,5	68,93	12,3	11,05	0,9	0,84	13,2	11,89	11,8	10,61
11,8	5,37	56,3	25,52	11,8	5,33	1,1	0,50	12,9	5,83	28,7	13,02
8,0	3,07	53,8	20,51	9,4	3,58	2,8	1,09	12,2	4,67	26,8	10,21
8,7	5,09	57,5	33,48	12,7	7,42	1,7	0,99	14,4	8,41	22,4	13,06
17,3	5,63	65,6	21,50	9,9	3,26	1,6	0,52	11,5	3,78	21,3	6,99
7,5	2,85	43,0	16,26	10,5	3,97	2,4	0,93	12,9	4,90	46,3	17,50
9,6	4,18	47,8	20,75	7,1	3,07	1,3	0,55	8,3	3,62	28,7	12,49
10,9	4,61	62,2	26,41	11,1	4,71	1,6	0,69	12,7	5,40	20,2	8,57
22,8	14,28	79,2	49,59	8,1	5,08	1,7	1,08	9,8	6,12	9,3	5,80
16,1	7,23	65,8	29,62	16,8	7,57	2,6	1,17	19,4	8,74	9,4	4,24
8,9	2,19	52,9	12,99	19,7	4,84	2,3	0,57	22,0	5,41	23,5	5,77
16,5	5,58	55,7	18,78	10,3	3,48	2,4	0,81	12,7	4,29	32,4	10,94
17,0	9,34	62,0	34,13	8,7	4,80	0,9	0,50	9,6	5,30	24,9	13,69
13,2	5,99	61,9	28,03	9,4	4,26	1,9	0,85	11,3	5,11	25,7	11,64
9,6	4,75	52,3	26,02	6,0	3,00	1,0	0,49	7,0	3,49	40,7	20,25
11,6	4,54	43,7	17,18	12,9	5,09	1,0	0,38	13,9	5,47	41,8	16,43
11,6	6,91	57,2	33,99	9,7	5,75	1,1	0,66	10,8	6,41	31,2	18,56
19,3	7,12	73,0	26,87	13,4	4,93	1,8	0,65	15,2	5,58	15,1	5,55
11,1	2,82	68,0	17,26	13,8	3,51	3,2	0,81	17,0	4,32	—	—
9,5	7,70	61,4	49,96	8,8	7,15	1,0	0,82	9,8	7,97	21,1	17,19
15,1	6,43	56,7	24,13	6,7	2,85	1,2	0,49	7,9	3,34	30,7	13,06
6,6	4,30	51,1	33,43	9,1	5,97	0,7	0,48	9,8	6,45	30,5	19,99
10,6	5,26	55,5	27,57	11,0	5,45	1,2	0,62	12,2	6,07	16,9	8,41
17,4	5,23	73,4	22,12	12,2	3,68	2,9	0,86	15,1	4,54	5,6	1,70
9,6	3,81	35,1	13,98	12,0	4,78	1,9	0,76	13,9	5,54	51,7	20,58
13,1	5,94	59,3	26,94	13,3	6,06	2,4	1,10	15,7	7,16	17,6	8,00
17,7	6,47	70,2	25,66	15,9	5,83	2,5	0,90	18,4	6,72	9,1	3,34
9,8	2,00	61,9	12,66	15,6	3,18	1,4	0,29	17,0	3,47	13,7	2,79
16,3	6,74	66,5	27,50	9,8	4,04	1,4	0,68	11,4	4,72	20,3	8,41
9,3	3,20	37,1	12,77	8,3	2,87	2,0	0,70	10,3	3,56	46,2	15,91
11,2	2,67	56,3	13,45	8,6	2,07	1,9	0,46	10,6	2,53	30,0	7,16
17,2	6,72	54,4	21,20	11,0	4,30	1,9	0,76	13,0	5,06	21,1	8,21
8,9	2,10	54,7	12,96	12,4	2,95	2,5	0,58	14,9	3,53	26,4	6,27
14,8	5,53	50,8	19,07	10,9	4,10	1,3	0,47	12,2	4,57	35,3	13,26
15,0	9,46	65,8	41,61	11,4	7,24	1,9	1,18	13,3	8,42	13,4	8,49
12,8	3,52	61,9	17,07	24,0	6,63	2,7	0,76	26,8	7,39	—	—
11,5	4,37	54,3	20,60	13,9	5,29	1,9	0,72	15,8	6,01	27,2	10,32
9,6	4,47	44,7	20,76	21,9	10,20	4,5	2,10	26,4	12,30	21,9	10,18
14,1	5,74	63,1	25,78	10,4	4,26	2,6	1,05	13,0	5,31	10,0	4,10

KASA CHORYCH	Przeciętna liczba osób ubezpieczonych	Składka na 1-go ubezpiecz.	K O S Z T Y Ś W I A D					
			zasiłki pieniężne		pomoc lekarska i zwroty za leczenie		szpitale i przewozy	
			w 0/0 składek	na 1 ubezpiecz.	w 0/0 składek	na 1 ubezpiecz.	w 0/0 składek	na 1 ubezpiecz.
ŚLĄSK CIESZYŃSKI								
Bielsk	27.101	94,15	47,4	44,60	11,0	10,33	7,5	7,05
Cieszyn	8.213	78,65	46,7	36,71	14,0	11,01	9,4	7,41
WOJEWÓDZTWA.								
Warszawskie	218.102	132,77	23,4	31,01	27,2	36,11	19,4	25,82
Łódzkie	213.977	83,49	26,1	21,81	26,4	22,01	14,3	11,94
Kieleckie	166.153	84,27	20,3	17,09	26,3	22,14	18,6	15,71
Lubelskie	16.576	95,66	11,3	10,81	29,8	28,53	11,7	11,15
Białostockie	22.638	77,85	12,6	9,80	31,3	24,36	12,4	9,64
Wileńskie	21.012	106,23	16,4	17,44	31,8	33,83	20,4	21,72
Wołyńskie	11.875	71,57	5,9	4,20	29,3	20,97	7,9	5,69
Poznańskie	396.962	63,27	27,0	17,09	25,3	16,18	15,7	9,92
Pomorskie	151.811	54,72	26,1	14,30	28,0	15,33	14,5	7,94
Krakowskie	148.335	70,06	36,9	25,88	20,1	14,07	11,5	8,08
Lwowskie	143.851	75,54	29,6	22,39	21,1	15,96	8,8	6,67
Stanisławowskie	57.857	51,76	20,9	10,80	16,7	8,63	8,7	4,48
Tarnopolskie	43.929	35,58	13,6	4,85	21,8	7,77	9,7	3,45
Śląsk Cieszyński	35.314	90,54	47,2	42,76	11,6	10,49	7,9	7,13
WOJ. CENTRALNE.								
Rezultat z 40 kas dział. cały rok	637.446	100,67	22,9	23,02	26,9	27,12	17,5	17,57
Rezultat z 17 kas uruchom. w r. sprawozd.			4,9	—	25,9	—	8,5	—
Razem z 57 kas			22,6	—	26,9	—	17,3	—
WOJ. WSCHODNIE.								
Rezultat z 7 kas dział. cały rok	32.887	93,72	13,5	12,66	31,1	29,19	17,0	15,93
Rezultat z 3 kas uruch. w r. sprawozd.			6,2	—	28,3	—	11,7	—
Razem z 10 kas			11,9	—	30,5	—	15,8	—
WOJ. ZACHODNIE.								
Rezultat z 57 kas	548.773	60,91	26,8	16,31	26,2	15,95	15,4	9,37
WOJ. POŁUDNIOWE.								
Rezultat z 67 kas	393.972	65,53	30,6	20,05	20,2	13,26	9,9	6,52
ŚLĄSK CIESZYŃSKI.								
Rezultat z 2 kas	35.314	90,54	47,2	42,76	11,5	10,48	7,9	7,13
POLSKA.								
Rezultat z 173 kas	1.648.392	78,68	25,8	20,29	25,1	19,77	15,2	11,94
" " 20 "			5,5	—	27,0	—	10,0	—
Razem 193 kas			25,5	—	25,1	—	15,1	—

R E Z U L T A T Y

Z E S T A W I E N I E

*) Uwzględniono tylko Kasy, które czynne były pełny rok.

C Z E Ń				K O S Z T Y A D M I N I S T R A C J I						Przyrost funduszu zapasowego z nadwyżki dochodów nad wydatkami	
lekarstwa i środki opatrunkowe		Ogółem		personalne		rzeczowe		Ogółem			
w 0/0/0 składek	na 1 ubezpiecz.	w 0/0/0 składek	na 1 ubezpiecz.	w 0/0/0 składek	na 1 ubezpiecz.	w 0/0/0 składek	na 1 ubezpiecz.	w 0/0/0 składek	na 1 ubezpiecz.	w 0/0/0 składek	na 1 ubezpiecz.
11,0	10,37	76,8	72,34	5,5	5,19	0,5	0,44	6,0	5,63	16,6	15,61
8,5	6,67	78,6	61,80	7,4	5,84	1,0	0,79	8,4	6,63	14,2	11,14
W O J E W Ó D Z K I E *)											
13,4	17,83	83,4	110,77	10,7	14,16	1,5	1,94	12,1	16,10	5,7	7,56
17,2	14,39	84,0	70,15	8,4	6,99	1,3	1,13	9,7	8,12	6,6	5,48
19,1	16,09	84,3	71,03	7,9	6,63	1,5	1,28	9,4	7,91	4,5	3,82
16,7	16,01	69,5	66,50	8,0	7,62	5,0	4,77	12,9	12,39	13,0	12,42
13,6	10,58	69,9	54,38	10,1	7,86	2,5	1,93	12,6	9,79	14,4	11,21
15,5	16,43	84,2	89,42	11,4	12,07	1,5	1,57	12,8	13,64	—	—
14,8	10,60	57,9	41,46	10,0	7,14	3,3	2,34	13,2	9,48	22,1	15,84
19,7	12,50	88,0	55,69	5,5	3,48	1,6	1,02	7,1	4,50	4,5	2,88
21,6	11,85	90,3	49,42	6,4	3,48	1,8	1,01	8,2	4,49	2,2	1,22
9,5	6,69	78,1	54,73	7,9	5,55	1,2	0,87	9,2	6,42	12,8	8,96
12,9	9,66	72,4	54,68	10,0	7,53	1,3	0,98	11,3	8,51	10,3	7,76
18,7	5,53	56,9	29,44	9,6	4,96	1,2	0,65	10,8	5,61	26,2	13,54
13,4	4,76	58,5	20,83	12,2	4,33	2,1	0,75	14,3	5,08	20,6	7,35
10,5	9,51	77,2	69,89	5,9	5,34	0,6	0,52	6,5	5,86	16,1	14,57
O G Ó L N E											
15,8	15,91	83,1	83,62	9,3	9,40	1,6	1,57	10,9	10,97	6,1	6,15
16,8	—	56,1	—	11,7	—	6,2	—	17,9	—	8,3	—
15,8	—	82,6	—	9,4	—	1,6	—	11,0	—	6,1	—
15,3	14,30	76,9	72,10	11,0	10,29	2,0	1,84	13,0	12,14	4,7	4,37
14,9	—	61,1	—	11,0	—	5,0	—	16,0	—	14,6	—
15,2	—	73,5	—	11,0	—	2,6	—	13,6	—	6,8	—
20,2	12,32	88,6	53,95	5,7	3,48	1,7	1,02	7,4	4,50	4,0	2,42
11,3	7,39	72,0	47,22	9,2	6,05	1,3	0,86	10,5	6,91	13,8	8,90
10,5	9,51	77,2	69,89	5,9	5,34	0,6	0,52	6,5	5,86	16,1	14,57
15,9	12,51	82,0	64,52	8,3	6,56	1,5	1,20	9,9	7,76	7,3	5,74
15,9	—	58,4	—	11,4	—	5,7	—	17,1	—	11,2	—
15,9	—	81,7	—	8,4	—	1,6	—	10,0	—	7,3	—

TABLICA II. Bilansy

STAN CZYNNY.

NA DZIEŃ 31 GRUD

NAZWA KASY CHORYCH	Gotówka w Kasie i bankach	Papiery warto- ściowe	Wierzytelności (dłużnicy)			Sumy do wyliczenia	Zapasy materiałów leczniczych i gospodar- czych	Nierucho- mości
			Pracodawcy z tytułu składek	Skarb Pań- stwa z art. 48 ustawy	inni			
WOJ. WARSZAWSKIE.			WOJEWÓDZTWA					
Aleksandrów	378,07	—	27.906,65	369,70	2.700,61	—	1.532,30	—
Ciechanów *)	4.549,68	—	19.636,03	66,75	27.867,98	2.915,18	5.125,57	—
Gostynin	3.648,53	—	33.867,23	1.600,77	1.417,37	—	4.367,50	—
Kutno *)	552,44	—	38.336,93	527,64	9.412,42	701,50	—	—
Lipno *)	751,24	—	20.375,43	—	5.373,15	2.083,30	—	—
Łowicz	1.174,22	—	25.978,50	293,30	5.609,46	—	1.757,24	—
Mława *)	1.092,82	—	7.993,47	83,73	—	1.222,38	199,29	—
Płock	7.995,56	130,50	98.610,66	286,11	13.400,94	—	11.707,97	70.125,30
Przasnysz *)	91,08	—	2.482,90	—	617,13	—	1.122,36	—
Rawa *)	31,39	—	5.698,18	—	268,50	—	—	—
Rypin *)	404,19	—	8.608,04	—	4.823,99	—	1.768,07	—
Sierpc *)	473,28	—	4.344,32	56,82	2.338,44	541,31	—	—
Skiernewice	1.076,66	—	17.278,17	—	3.975,97	419,80	1.906,92	—
Sochaczew *)	79,13	—	13.491,39	6,00	4.510,39	—	1.617,72	—
Warszawa m.	165.927,43	18.001,00	4.192.357,79	592.697,73	589.903,13	61.297,97	645.871,39	2.286.729,94
Warszawa pow.	21.566,81	1.775,00	464.517,18	18.547,07	185.464,89	5.148,41	34.810,42	7.076,00
Włocławek	850,15	—	93.134,03	3.676,59	9.883,88	—	14.919,13	15.446,11
Zyrardów	19.065,00	—	119.668,00	56.844,27	39.111,71	29,00	26.333,66	6.021,10
WOJ. ŁÓDZKIE.								
Kalisz	3.584,26	—	186.630,95	22.911,01	63.453,13	3.146,62	41.451,24	—
Koło	136,37	—	27.010,82	768,28	342,15	1.300,00	2.731,35	—
Konin	1.139,85	—	20.062,31	773,27	5.851,80	6.600,00	3.733,42	—
Łódź	93.181,97	3.060,00	2.067.642,41	660.576,11	348.693,06	28.493,94	394.810,08	482.665,02
Ozorków	5.100,69	—	35.759,53	16.805,68	6.289,68	22,50	13.384,76	—
Pabjanice	4.079,04	2.130,00	55.819,79	20.176,37	30.105,23	336,75	42.976,72	—
Piotrków	8.513,24	—	106.302,70	18.118,82	32.573,73	3.477,80	27.045,48	—
Radomsko	7.393,95	213,00	28.801,24	9.483,32	5.424,69	71,16	19.791,73	1.824,38
Słupca	457,81	—	10.183,11	117,65	1.382,44	428,25	2.498,52	—
Turek	1.068,62	—	25.084,72	484,47	390,50	—	3.920,79	—
Tomaszów Maz.	9.815,44	1.500,00	75.262,44	18.290,73	11.564,89	697,67	33.074,77	80.628,00
Zduńska Wola	382,14	—	58.630,41	7.391,77	12.649,00	—	18.195,74	—
Wieluń	1.685,77	—	31.193,57	355,18	4.768,53	46,59	4.756,05	—
WOJ. KIELECKIE.								
Częstochowa	27.345,11	7.100,00	333.958,14	211.465,66	58.706,34	5.969,93	115.738,56	—
Jędrzejów *)	78,77	—	7.466,62	828,50	7.340,55	—	—	—
Kielce	14.455,41	—	114.038,14	1.840,47	23.172,38	887,70	10.294,55	—
Końskie	13.489,16	—	115.042,80	28.383,82	27.620,54	550,00	16.296,84	—
Kozienice	4.050,73	—	13.932,16	885,75	933,04	596,71	4.948,66	67.937,98
Olkusz	2.454,14	71,00	62.687,24	5.073,84	14.401,65	—	7.503,95	1.993,83
Opoczno	6.133,19	—	20.457,25	—	2.710,82	—	1.847,23	—
Ostrowiec	922,30	—	128.644,09	30.649,15	43.033,54	257,45	23.734,64	210.833,65
Radom	7.503,56	120,00	125.291,31	10.037,54	52.091,95	3.370,36	21.335,88	117.248,08
Sandomierz	10.377,08	—	37.726,91	—	3.119,73	59,81	—	—
Sosnowiec	129.838,56	14.626,00	1.275.839,91	11.372,97	252.462,06	9.106,98	605.078,41	230.691,01
WOJ. LUBELSKIE.								
Biłgoraj *)	1.793,91	—	13.966,55	—	—	—	—	—
Chełm *)	1.450,06	—	35.527,95	—	21.864,61	204,51	—	—
Hrubieszów	141,60	—	27.074,45	—	4.349,93	828,22	—	—
Lublin	17.496,28	1.975,00	272.737,59	13.747,68	40.100,74	9.543,84	34.763,41	256.260,26
Tomaszów Lub.	0,56	—	31.155,90	—	1.893,99	1.339,80	—	—
Zamość *)	4.055,95	—	34.215,03	1.187,50	12.457,47	285,78	294,00	—

*) Uruchomiona lub usamodzielniona w roku sprawozdawczym, data podana w tablicy I a.

Kas Chorych

NIA 1925 ROKU.

STAN BIERNY.

Niedobór	Ogólna suma bilansowa	Zobowiąza- nia (wierzyciele)	Przedpła- ta składek	Długi kredytowe	Długi hipoteczne	Sumy do zwrotu	Fundusz zapasowy		Ogólna suma bilansowa
							z odpisów przymuso- wych	z nadwyżek bilansowych	
C E N T R A L N E.									
19.088,92	51.976,25	10.074,54	—	696,64	—	—	25.157,29	16.047,78	51.976,25
—	60.161,19	11.217,19	—	25.026,35	—	1.421,31	8.681,69	13.814,65	60.161,19
24.187,15	69.088,55	25.913,45	—	11.000,00	—	835,00	22.737,34	8.602,76	69.088,55
34.973,50	84.504,43	34.270,02	1.689,64	26.093,61	—	—	19.451,16	—	84.504,43
—	28.583,12	5.615,96	—	13.970,00	—	—	8.272,96	724,20	28.583,12
—	34.812,72	10.431,29	—	5.525,00	—	—	12.856,85	5.999,58	34.812,72
—	10.591,69	5.057,84	—	—	—	1.902,40	3.482,18	149,27	10.591,69
—	202.257,04	28.108,26	272,52	8.466,54	45.000,00	—	62.883,70	57.526,02	202.257,04
2.874,90	7.188,37	6.310,93	—	261,03	—	—	616,41	—	7.188,37
8.614,83	14.612,90	6.414,45	—	6.000,00	—	—	2.198,45	—	14.612,90
447,80	16.052,09	6.577,61	—	5.000,00	—	58,25	4.416,23	—	16.052,09
5.452,13	13.206,30	2.334,56	—	8.103,40	—	406,51	2.361,83	—	13.206,30
15.008,55	39.666,07	20.238,76	—	—	—	682,91	18.744,40	—	39.666,07
1.111,60	20.816,23	7.238,72	—	7.700,00	—	—	5.877,51	—	20.816,23
1.264.919,64	9.817.706,02	1.321.054,64	65.076,31	94.358,00	66.407,38	754.332,40	4.487.101,97	3.029.375,32	9.817.706,02
99.968,65	838.874,43	142.028,51	—	2.750,00	—	50.211,18	401.224,36	242.660,38	838.874,43
78.129,71	216.039,60	38.822,72	478,96	9.767,20	—	—	137.946,54	29.024,18	216.039,60
—	267.062,74	39.910,69	—	—	—	3.673,11	179.857,84	43.621,10	267.062,74
16.628,25	337.805,46	74.755,29	1.112,55	30.737,64	—	5.871,07	144.634,44	80.694,47	337.805,46
23.235,22	55.524,19	35.099,31	—	1.950,00	—	317,39	18.157,49	—	55.524,19
10.729,20	48.889,85	20.580,84	—	5.987,95	—	133,48	22.187,58	—	48.889,85
275.756,81	4.354.879,40	946.511,67	74.912,51	107.700,55	—	8.531,56	2.672.618,90	544.604,21	4.354.879,40
8.610,88	85.973,72	22.503,62	—	—	—	939,12	61.021,94	1.509,04	85.973,72
165.295,67	320.919,57	116.632,59	934,30	36.508,70	—	—	166.843,86	0,12	320.919,57
38.546,95	234.578,72	75.190,86	—	—	—	9.550,03	106.791,12	43.046,71	234.578,72
41.704,13	114.707,60	27.780,77	451,66	20.220,00	—	282,87	65.582,19	390,11	114.707,60
12.238,28	27.306,06	18.097,20	—	1.500,00	—	35,58	7.673,28	—	27.306,06
—	30.949,10	10.774,26	—	2.400,00	—	55,00	15.819,57	1.900,27	30.949,10
96.908,12	327.742,06	60.708,95	—	49.801,58	6.000,00	6.158,72	150.763,94	54.308,87	327.742,06
1.934,65	99.183,71	23.452,40	115,61	16.347,85	—	3.287,15	52.281,75	3.698,95	99.183,71
—	42.805,69	4.014,82	—	—	—	—	22.980,90	15.809,97	42.805,69
67.617,94	827.901,68	169.154,44	1.014,80	—	—	361,88	517.847,21	139.523,35	827.901,68
—	15.714,44	1.769,38	—	7.150,00	—	—	6.244,01	551,05	15.714,44
30.818,92	195.507,57	103.121,32	—	24.899,58	—	1,05	67.485,62	—	195.507,57
28.255,79	229.638,95	21.484,58	—	—	—	24.106,03	112.162,90	71.885,44	229.638,95
10.330,88	103.615,91	27.395,49	—	20.000,00	—	7.013,17	32.723,75	16.483,50	103.615,91
41.041,82	135.227,47	38.654,94	146,24	—	—	—	96.366,57	59,72	135.227,47
—	31.148,49	6.426,41	—	2.204,69	—	34,32	13.040,40	9.442,67	31.148,49
—	438.074,82	102.891,50	—	23.400,00	90.000,00	1.150,95	126.683,36	93.949,01	438.074,82
—	336.998,68	61.188,92	—	36.495,76	—	1.352,16	156.268,78	81.693,06	336.998,68
—	51.283,53	6.602,16	—	—	—	—	16.125,32	28.556,05	51.283,53
752.141,06	3.281.156,96	672.087,36	—	367.067,71	—	78.929,84	1.608.046,58	555.025,47	3.281.156,96
—	15.759,46	—	—	4.000,00	—	—	2.490,09	9.269,37	15.759,46
20.131,15	79.178,28	34.860,92	105,31	15.000,00	—	6.508,70	22.703,35	—	79.178,28
—	32.394,20	7.438,79	16,46	3.381,15	—	—	11.643,12	9.914,68	32.394,20
33.657,95	680.282,75	198.763,37	—	193.969,46	50.000,00	—	230.839,75	6.710,17	680.282,75
—	34.390,25	1.046,52	—	3.306,60	—	—	7.781,87	22.255,26	34.390,25
8.323,30	60.819,03	17.328,65	17,98	27.060,16	—	—	16.412,24	—	60.819,03

(Ciąg dalszy na następnej stronie).

STAN CZYNNY.

NAZWA KASY CHORYCH	Gotówka w Kasie i bankach	Papiery warto- ściowe	Wierzytelności (dłużnicy)			Sumy do wyliczenia	Zapasy materiałów leczniczych i gospodar- czych	Nierucho- mości
			Pracodawcy z tytułu składek	Skarb Pań- stwa z art. 48 ustawy	inni			
WOJ. BIAŁOSTOCKIE								
Augustów *)	4.089,55	—	8.820,89	—	1.111,45	—	1.020,85	—
Białystok	3.008,06	4.665,55	131.235,01	7.710,14	16.315,91	3.634,18	26.408,90	5.974,20
Grodno	4.429,26	—	124.405,07	3.836,60	4.876,26	644,80	8.177,35	92.057,71
Hajnówka	6.499,01	—	24.219,28	923,42	13.053,09	31,92	4.025,00	32.952,20
Końsko *)	—	—	6.482,72	—	1.012,06	—	—	—
Łomża	7.083,67	—	46.427,81	1.360,21	6.155,22	2.228,90	892,55	—
Sokółka	6.816,09	—	19.290,65	101,14	601,72	—	—	—
Suwałki *)	4.951,39	—	21.809,77	—	2.985,98	—	1.054,70	—
Szczuczyn *)	110,06	—	9.160,30	—	3,94	—	—	—
WOJEWÓDZTWA								
WOJ. WILEŃSKIE.								
Wilno m. *)	5.956,54	—	469.976,71	38.671,53	34.527,68	—	18.969,96	110.510,40
Wilno pow. *)	—	—	21.408,58	—	—	—	126,96	—
WOJ. POLESKIE.								
Brześć n/B.	5.867,92	—	58.809,16	—	3.702,81	4.137,43	4.036,44	—
Pińsk	3.906,34	—	26.527,97	613,58	530,59	1.656,91	3.277,64	—
WOJ. WOŁYŃSKIE.								
Dubno	11.867,89	—	43.592,52	112,56	14.309,59	—	1.231,00	—
Kowel	6.155,62	—	63.415,27	—	5.701,47	—	3.719,01	—
Krzemieniec	3.149,80	—	39.415,97	613,13	3.272,21	565,00	—	—
Łuck	1.253,22	—	69.968,33	260,01	11.702,47	—	468,70	—
Równe *)	2.450,78	—	143.627,98	152,93	4.204,27	4.715,00	1.575,51	—
Włodzimierz	1.792,77	—	33.323,16	—	683,68	1.850,00	—	—
WOJEWÓDZTWA								
WOJ. POZNAŃSKIE.								
Bydgoszcz m.	22.117,18	6.762,52	315.910,66	28.824,15	78.645,05	2.603,76	5.958,73	71.001,06
Bydgoszcz pow.	125.534,29	1.137,00	146.826,67	3.096,31	62.547,12	—	541,76	—
Chodzież	5.351,68	1.757,25	62.484,66	6.651,20	14.559,93	—	722,08	17.563,94
Czarnków	3.966,04	770,00	84.371,74	4.341,31	5.606,94	—	—	12.303,71
Gniezno	2.863,90	1.856,25	152.006,82	5.369,18	5.497,41	—	2.182,38	61.297,24
Gostyń	71.114,22	1.860,40	107.328,78	6.396,57	6.574,92	—	1.692,45	30.678,04
Grodzisk	2.310,65	460,00	56.624,24	3.566,18	14.343,75	—	38.246,64	21.825,47
Inowrocław	9.054,38	1.011,00	168.228,91	11.752,55	13.315,56	—	1.727,68	69.824,51
Jarocin	26.936,83	849,60	79.239,21	5.553,04	17.174,65	65,92	2.335,99	—
Kępno	2.613,04	818,50	77.679,70	3.648,26	3.597,80	—	3.759,91	34.826,82
Kościan	16.492,50	2.184,50	113.943,74	5.031,39	14.121,84	—	2.528,45	25.403,39
Koźmin	3.661,52	1.013,30	35.178,87	3.968,32	7.661,27	—	5.097,78	—
Krotoszyn	29.232,90	711,40	66.399,66	3.063,12	3.308,88	—	—	—
Leszno	7.169,70	815,00	82.841,45	3.626,82	11.499,53	—	1.814,33	130.394,09
Międzybóże	1.829,06	871,18	102.961,07	2.518,31	2.240,87	2.500,00	4.513,44	41.583,75
Mogilno	10.302,15	7.660,00	111.051,39	4.796,89	10.086,39	—	1.252,81	—
Nowy Tomyśl	27.052,39	1.799,50	47.419,18	3.161,08	6.490,66	—	—	18.552,53
Oborniki	24.435,60	224,50	88.373,14	5.447,81	27.777,53	—	7.626,68	—
Odolanów	9.339,64	281,50	27.636,29	652,60	5.033,89	600,00	—	—
Ostrów	3.916,90	2.376,25	78.841,13	3.352,93	6.351,96	0,60	2.293,76	10.385,90
Ostrzeszów	8.923,21	408,75	41.955,40	1.142,08	4.839,27	—	363,27	—
Pleszew	2.113,58	464,90	69.529,29	2.909,07	10.267,38	—	2.164,68	44.955,94
Poznań m.	13.584,50	10.162,51	1.298.776,72	77.799,03	13.856,55	621,31	134.713,19	344.877,99
Poznań pow.	13.972,25	751,90	240.222,68	6.875,12	410,91	—	—	—

*) Uruchomiona lub usamodzielniona w roku sprawozdawczym data podana w tablicy I a.

Niedobór	Ogólna suma bilansowa	Zobowiąza- nia (wierzyciele)	Przedpłata składek	Długi kredytowe	Długi hipoteczne	Sumy do zwrotu	Fundusz zapasowy		Ogólna suma bilansowa
							z odpisów przymuso- wych	z nadwyżek bilansowych	
—	15.042,74	2.835,22	—	4.000,00	—	178,77	4.085,81	3.942,94	15.042,74
77.060,88	276.012,83	92.881,20	—	5.789,63	—	—	160.984,50	16.357,50	276.012,83
—	238.427,05	84.390,72	3.857,88	11.552,54	—	2.041,64	78.648,78	57.935,49	238.427,05
—	81.703,92	1.719,91	—	—	—	1.595,73	23.760,14	54.628,14	81.703,92
—	7.494,78	—	—	—	—	125,00	1.026,74	6.343,04	7.494,78
—	64.148,36	5.132,78	—	4.400,00	—	3.376,96	19.660,32	31.578,30	64.148,36
—	26.809,60	7.365,44	—	—	—	—	8.936,71	10.507,45	26.809,60
—	30.801,84	6.449,73	—	6.000,00	—	145,07	5.883,05	12.323,99	30.801,84
—	9.274,30	613,86	—	2.917,62	—	511,29	2.280,56	2.950,97	9.274,30

W S C H O D N I E

270.508,17	949.120,99	177.842,27	—	15.000,00	16.800,00	—	449.628,62	35.617,60	949.120,99
—	21.535,54	5.236,44	—	—	—	—	10.073,75	418,20	21.535,54
—	76.553,76	3.696,06	—	13.000,00	—	—	24.240,10	289.850,10	76.553,76
—	36.513,03	13.091,33	1,83	—	—	—	23.001,57	6.225,45	36.513,03
—	71.113,56	5.345,73	—	6.000,00	—	—	19.219,82	40.548,01	71.113,56
—	78.991,37	15.727,05	—	9.937,40	—	69,06	19.248,26	34.009,60	78.991,37
—	47.016,11	7.529,46	—	5.250,00	—	—	16.889,40	17.347,25	47.016,11
—	83.652,73	18.969,97	—	19.250,00	—	—	25.984,83	19.447,93	83.652,73
—	156.726,47	74.938,89	—	39.613,40	—	—	41.601,79	572,39	156.726,47
—	37.649,61	2.794,21	—	1.781,15	—	286,32	13.486,41	19.301,52	37.649,61

Z A C H O D N I E

175.632,03	707.455,14	214.886,39	64,56	—	18.206,96	16.419,85	389.789,39	68.187,99	707.455,14
—	339.683,15	27.676,57	—	—	—	113,79	113.797,87	198.094,92	339.683,15
63.446,84	172.537,58	53.310,01	—	—	—	2.088,20	73.560,47	43.578,90	172.537,58
16.806,37	128.166,11	43.586,64	—	—	—	490,50	55.430,48	28.658,49	128.166,11
88.540,82	319.614,00	106.655,37	—	27.750,00	—	157,86	114.112,41	70.938,36	319.614,00
—	225.645,38	34.582,62	13,32	—	—	68,95	101.226,95	89.753,54	225.645,38
95.320,25	232.697,18	122.139,86	—	—	1'112,25	11,50	95.909,68	13.523,89	232.697,18
83.471,91	358.386,50	106.906,47	—	—	10'651,75	1.327,00	236.355,49	3.135,79	358.386,50
4.102,52	136.257,76	27.482,22	—	—	—	1.162,16	95.456,96	11.156,42	136.257,76
1.018,57	127.962,60	41.413,30	—	—	—	797,44	53.008,40	32.743,46	127.962,60
33.023,37	212.729,18	33.821,86	—	—	—	—	100.403,79	78.503,53	212.729,18
16.230,24	72.811,30	16.713,25	—	—	—	—	53.561,76	2.536,29	72.811,30
—	102.715,96	16.745,74	—	—	—	110,00	60.716,89	25.143,33	102.715,96
19.475,96	257.636,88	37.032,82	—	52.926,12	3.299,62	203,21	95.128,90	69.046,21	257.636,88
66.285,55	225.303,23	106.218,42	—	—	—	—	81.050,25	38.034,56	225.303,23
33.537,87	178.687,50	60.487,18	—	—	—	661,40	79.612,36	37.926,56	178.687,50
74.105,99	178.581,33	96.058,83	48,75	—	—	—	80.342,57	2.131,18	178.581,33
21.689,95	175.575,21	57.656,88	—	—	—	—	110.463,39	7.454,94	175.575,21
1.285,06	44.828,98	11.736,87	—	—	—	435,61	24.489,73	8.166,77	44.828,98
73.928,64	181.448,07	68.225,49	—	—	—	768,97	102.806,54	9.647,07	181.448,07
—	57.631,98	8.647,04	—	—	—	—	24.146,02	24.828,92	57.631,98
29.702,44	162.107,28	60.648,68	—	9.000,00	—	1.414,30	71.598,61	19.445,69	162.107,28
512.482,08	2.406.873,88	1.102.548,78	530,36	34.700,00	—	62.386,89	1.160.164,47	46.543,38	2.406.873,88
130.934,66	393.167,52	215.598,11	12,49	—	—	412,46	169.127,83	8.016,63	393.167,52

(Ciąg dalszy na następnej stronie).

STAN CZYNNY.

NAZWA KASY CHORYCH	Gotówka w Kasie i bankach	Papiery warto- ściowe	Wierzytelności (dłużnicy)			Sumy do wyliczenia	Zapasy materiałów leczniczych i gospodar- czych	Nierucho- mości
			Pracodawcy z tytułu składek	Skarb Pań- stwa z art. 48 ustawy	inni			
Rawicz	6.366,75	4.034,10	78.603,62	4.953,37	15.956,95	—	236,91	35.553,54
Strzelno	3.524,80	1.880,00	68.912,50	6.978,10	25.842,79	50,00	426,29	3.866,56
Szamotuły	5.836,03	1.835,90	162.005,72	4.809,69	85.201,56	758,49	631,38	4.994,95
Szubin	10.800,41	1.894,00	90.910,47	5.560,22	17.406,52	—	9.279,53	3.770,98
Smigiel	29.589,08	463,20	55.717,65	3.948,97	11.453,50	—	—	—
Srem	9.502,63	1.181,70	150.253,61	4.829,22	17.194,02	—	167,65	38.533,55
Sroda	28.399,51	1.775,00	91.122,92	5.131,22	12.808,27	—	408,86	—
Wągrowiec	4.704,39	710,00	100.843,96	5.908,85	4.348,99	151,09	—	7.533,90
Witkowo	1.674,17	762,50	35.205,41	1.377,11	10.487,02	—	343,94	17.868,54
Wolsztyn	7.412,90	2.661,25	34.591,65	2.469,14	11.115,55	—	810,45	17.078,71
Września	1.746,73	808,00	113.368,79	7.953,68	19.361,10	—	86,00	29.869,00
Wyrzysk	4.398,30	2.585,15	146.090,41	9.620,04	21.182,98	—	331,45	7.760,57
Znin	5.929,58	142,00	59.387,41	6.432,32	17.801,22	591,45	—	23.230,40
WOJ. POMORSKIE.								
Brodnica	1.411,31	1.975,00	91.393,38	2.683,00	4.228,92	—	8.029,12	—
Chelmno	48.010,46	1.921,25	165.797,74	9.409,76	4.337,42	—	1.455,01	—
Chojnice	6.980,10	576,00	76.090,36	2.989,95	10.129,76	—	315,54	19.979,50
Działdowo	22.242,61	6,50	39.188,94	1.031,34	372,35	—	1.823,42	4.277,42
Gniew	1.561,28	924,04	44.544,26	5.355,00	20.763,99	—	357,98	16.093,67
Grudziądz m.	6.151,53	3.525,00	105.337,04	15.458,31	10.780,53	—	10.079,45	28.146,75
Grudziądz pow.	6.166,25	2.360,00	136.139,24	6.034,98	11.615,47	50,00	3.785,72	2.873,00
Kartuzy	3.284,38	169,00	20.566,67	3.396,97	2.523,24	—	—	12.409,78
Kościerzyna	1.819,78	—	66.262,63	2.509,10	5.607,14	1.519,37	10,50	—
Nowe Miasto	12.262,38	248,00	82.923,67	1.223,72	658,72	—	1.619,66	—
Puck	468,04	165,00	43.153,95	2.364,84	2.802,63	—	—	—
Sepolno	679,49	213,00	31.959,16	1.638,02	1.542,43	—	391,81	19.298,49
Starogard	2.919,49	2.475,00	113.281,07	11.043,88	8.319,01	—	—	11.526,51
Świecie	9.395,29	990,00	110.656,92	4.448,87	13.169,64	—	2.696,26	88.231,69
Tczew	2.955,29	1.775,00	107.562,34	6.499,66	4.496,70	—	694,40	12.958,43
Toruń m.	20.175,82	979,00	261.911,32	7.429,84	27.932,11	—	4.960,60	24.176,70
Toruń pow.	4.585,59	2.225,00	98.393,42	9.641,90	5.953,74	—	364,70	—
Tuchola	6.777,60	407,50	35.441,71	1.856,45	5.345,11	—	917,68	—
Wąbrzeźno	22.930,03	2.072,51	91.311,19	3.281,81	3.691,77	—	534,35	4.515,48
Wejherowo	16.609,56	540,15	52.591,15	3.669,53	5.942,69	—	385,03	—
WOJEWÓDZTWA								
Biała	91.753,13	5.240,27	183.540,58	23.782,89	1.525,27	—	6.387,26	324.431,15
Bochnia	14.576,10	—	90.595,59	4.611,44	25.083,54	293,01	945,41	—
Chrzanów	39.413,70	34,40	199.903,71	9.620,07	3.867,98	—	1.204,34	452.983,12
Dębica	515,62	—	14.013,21	—	161,89	—	—	—
Gorlice	—	—	—	—	—	—	—	—
Jasło	7.798,72	25,80	45.551,04	4.259,49	306,26	6,16	4.313,94	33.677,82
Kraków	34.987,53	3.809,00	918.189,74	104.526,59	131.290,52	300,00	79.940,94	728.861,50
Limanowa	18.478,24	172,00	24.836,42	—	313,49	—	—	4.521,04
Mielec	2.668,40	—	10.862,18	—	34,22	—	—	6.000,00
Myslenice	15.648,53	90,01	36.484,94	1.050,64	10.401,66	790,00	12,72	—
Nowy Sącz	4.183,85	106,87	72.175,60	1.185,35	14.917,78	7,02	5.886,30	59.484,99
Nowy Targ	8.561,77	—	185.802,67	—	5.450,65	36.217,34	286,55	15.648,73
Oświęcim	7.606,57	790,00	57.988,86	2.139,57	2.488,10	184,00	2.867,69	80.594,18
Pilzno	4.198,31	—	6.942,69	—	1.014,68	—	—	—
Tarnów	2.945,01	150,50	107.213,81	3.655,37	10.823,99	—	8.994,52	59.386,05
Wadowice	32.674,84	66,28	63.103,83	21.076,23	13.691,17	—	—	25.720,90
Wieliczka	1.074,66	—	23.188,28	—	27,94	600,00	1.418,43	19.639,73
Zywiec	33.466,56	4.222,70	83.515,00	10.235,87	17.976,38	128.010,83	1.862,54	25.689,51

Niedobór	Ogólna suma bilansowa	Zobowiąza- nia (wierzyciele)	Przedpła- ta składek	Długi kredytowe	Długi hipoteczne	Sumy do zwrotu	Fundusz zapasowy		Ogólna suma bilansowa
							z odpisów przymuso- wych	z nadwyżek bilansowych	
17.488,31	163.193,55	39.484,25	—	—	3.192,57	—	74.280,84	46.235,89	163.193,55
49.030,38	160.511,42	42.274,61	35,24	—	—	—	94.755,75	23.445,82	160.511,42
54.260,61	320.334,33	156.040,71	—	—	—	747,69	152.833,02	10.712,91	320.334,33
205,10	139.827,23	19.316,44	—	—	—	—	76.302,41	44.208,38	139.827,23
—	101.172,40	18.245,04	—	—	—	—	51.537,31	31.390,05	101.172,40
62.769,17	284.431,55	68.957,31	—	4.000,000	—	935,60	121.887,49	88.651,15	284.431,55
69.615,80	209.257,58	100.833,40	—	—	—	4.678,45	102.579,47	1.166,26	209.257,58
43.916,89	168.118,07	61.064,56	—	—	—	80,67	89.134,96	17.837,89	168.118,07
18.618,40	86.337,09	32.947,27	—	—	—	—	40.867,61	12.522,21	86.337,09
9.081,67	85.221,32	17.555,09	—	—	—	—	49.876,29	17.789,94	85.221,32
—	173.193,30	36.708,56	—	—	—	375,69	77.054,54	59.054,51	173.193,30
134.189,79	326.158,69	134.288,88	—	—	4.156,53	570,52	142.787,83	44.354,93	326.158,69
13.978,27	127.492,65	41.562,53	—	909,86	3.405,02	51,10	76.322,87	5.241,27	127.492,65
25.975,01	135.695,74	51.952,64	—	3.147,61	—	106,69	77.882,10	2.606,70	135.695,74
6.734,60	237.666,24	71.862,97	—	—	—	2.715,27	103.048,56	60.039,44	237.666,24
55.012,19	172.073,40	92.751,72	99,58	—	—	108,70	77.556,31	1.557,09	172.073,40
—	68.942,58	7.244,87	16,48	—	1.762,08	—	25.355,15	34.564,00	68.942,58
38.201,26	127.801,48	71.037,99	—	—	1.203,60	151,10	47.251,70	8.157,09	127.801,48
104.853,84	284.332,45	68.106,88	—	—	5.833,33	2.244,09	170.789,60	37.358,55	284.332,45
4.281,52	173.306,18	42.942,88	—	—	—	—	97.826,00	32.537,30	173.306,18
21.367,49	63.717,53	14.563,11	—	—	2.710,46	429,14	30.608,96	15.405,86	63.717,53
38.636,06	116.364,58	55.831,08	5,10	473,81	—	—	59.301,82	752,77	116.364,58
159,76	99.095,91	14.321,73	—	—	—	—	50.024,98	34.749,20	99.095,91
67.183,62	116.138,08	60.725,90	2.751,46	5.038,37	—	1.313,13	46.032,16	277,06	116.138,08
10.080,17	65.802,57	18.438,47	—	225,08	1.941,00	8.862,69	32.943,63	3.391,70	65.802,57
134.388,88	283.953,84	170.169,41	—	—	1.845,00	133,09	108.425,59	3.380,75	283.953,84
161.219,64	390.808,31	160.084,04	55,89	—	16.318,16	144,26	121.946,56	92.259,40	390.808,31
59.531,89	196.473,71	104.124,60	—	—	—	—	91.719,14	629,97	196.473,71
32.895,76	380.461,15	61.805,21	—	—	—	620,10	170.696,62	147.339,22	380.461,15
35.139,04	156.303,39	44.297,87	—	—	—	49,45	83.064,90	28.891,17	156.303,39
34.418,36	85.164,41	25.216,16	27,28	—	—	—	41.787,34	18.133,63	85.164,41
—	128.337,14	10.952,54	—	—	1.928,75	208,68	61.548,36	53.698,81	128.337,14
54.328,16	134.066,27	29.889,82	—	—	—	912,67	70.363,62	32.900,16	134.066,27

POŁUDNIOWE.

—	636.660,55	28.188,13	—	14.942,88	6.187,50	144,87	208.945,46	378.251,71	636.660,55
—	136.105,09	11.326,88	—	11.000,00	—	—	54.398,86	59.379,35	136.105,09
157.169,25	864.196,57	69.769,25	—	10.171,92	—	—	323.430,27	460.825,13	864.196,57
—	14.690,72	2.879,99	—	—	—	—	9.149,74	2.660,99	14.690,72
—	95.939,23	2.044,31	0,72	4.847,18	—	36,00	37.360,63	51.650,39	95.939,23
15.445,98	2.017.351,80	157.920,34	—	56.551,48	—	686,12	788.022,90	1.014.170,96	2.017.351,80
—	48.321,19	3.566,69	0,35	—	—	1.695,25	16.489,58	26.569,32	48.321,19
—	19.564,80	25,75	—	—	—	—	7.663,67	11.875,38	19.564,80
—	64.478,50	2.892,26	—	2.433,58	—	74,70	19.237,97	39.839,99	64.478,50
—	157.947,76	7.765,46	—	9.966,31	—	134,62	54.213,74	85.867,63	157.947,76
—	251.967,71	6.553,75	—	—	—	—	41.933,49	203.480,47	251.967,71
15.868,09	170.527,06	9.022,73	—	—	36.176,65	2.148,13	68.101,60	55.077,95	170.527,06
—	12.155,68	—	—	—	—	—	4.468,29	7.687,39	12.155,68
8.225,01	201.394,26	35.041,45	—	14.932,85	—	30,25	90.954,25	60.435,46	201.394,26
11,35	156.344,60	9.783,78	34,05	9.872,70	—	—	71.414,98	65.239,09	156.344,60
32.689,71	78.638,75	13.360,96	—	—	—	5,00	44.525,19	20.747,60	78.638,75
—	304.979,39	15.006,49	—	13.769,13	—	1.047,19	88.293,03	186.863,55	304.979,39

(Ciąg dalszy na następnej stronie).

STAN CZYNNY.

NAZWA KASY CHORYCH	Gotówka w Kasie i bankach	Papiery warto- ściowe	Wierzytelności (dłużnicy)			Sumy do wyliczenia	Zapasy materiałów leczniczych i gospodar- czych	Nierucho- mości
			Pracodawcy z tytułu składek	Skarb Pań- stwa z art. 48 ustawy	inni			
WOJ. LWOWSKIE.								
Bóbrka	7.714,04	—	79.255,52	630,50	3.893,58	—	—	5.059,00
Brzozów	1.906,75	—	22.896,11	909,98	3.515,52	—	—	—
Cieszanów	2.238,29	—	35.590,57	282,92	99,00	—	—	—
Drohobycz	8.584,01	1.749,90	746.469,88	14.230,91	36.874,84	—	56.578,77	422.999,44
Gródek Jagielloński	1.234,29	95,00	47.777,26	579,41	669,02	—	—	6.541,28
Jarosław	1.317,86	184,00	135.932,48	331,57	961,83	—	1.701,52	36.926,79
Jaworów	3.235,66	—	9.677,27	—	757,53	—	—	—
Kolbuszowa	7.483,35	—	25.377,72	—	199,56	—	36,00	—
Krosno	1.698,70	600,00	65.448,04	2.262,61	12.694,52	—	4.976,18	46.074,00
Lisko	37.039,54	627,00	52.142,08	—	765,30	—	—	—
Lwów m.	3.219,23	4.845,28	1.164.249,12	46.559,25	154.541,89	1.602,54	64.966,41	408.153,83
Lwów pow.	8.572,14	403,53	122.860,39	8.554,89	14.508,61	—	470,25	22.266,07
Łańcut	2.250,79	—	31.530,65	430,20	1.447,75	20.000,00	—	10.000,00
Mościska	778,82	—	20.316,37	984,77	411,58	—	—	48.295,76
Przemyśl	1.962,16	791,80	269.703,09	—	7.091,34	—	3.494,59	103.877,00
Przeworsk	6.210,10	—	50.070,79	538,50	2.241,88	—	—	—
Rawa Ruska	1.599,30	—	85.930,91	—	372,80	—	—	6.737,30
Rzeszów	5.323,13	710,00	158.449,78	—	4.276,68	367,30	5.754,20	66.518,44
Sambor	1.763,02	—	40.166,77	977,15	37.133,07	—	1.654,79	14.765,07
Sanok	2.963,63	—	69.771,83	1.381,93	2.819,79	83,22	—	7.750,00
Sokal	1.163,67	—	59.861,91	—	2.871,23	—	—	—
Stary Sambor	1.027,71	—	41.145,82	281,90	2.000,46	—	—	5.000,00
Strzyżów	1.400,61	34,40	33.448,51	837,30	286,81	—	—	—
Tarnobrzeg	14.607,19	—	90.897,21	263,00	1.582,63	12,60	—	8.941,84
Żółkiew	7.542,58	—	37.901,95	251,98	1.742,28	—	—	5.372,10
WOJ. STANISŁAWOW- SKIE.								
Dolina	25.087,71	413,54	180.972,96	2.668,60	62.372,49	—	1.431,26	23.365,60
Horodenka	7.729,88	—	40.034,62	—	—	—	—	—
Kałuż	8.121,29	—	50.341,77	—	1.752,21	—	104,55	33.119,34
Kołomyja	2.874,75	60,00	80.313,54	664,22	1.435,27	—	—	—
Kuty	3.892,80	60,00	24.748,47	160,71	—	—	—	—
Nadwórna	11.882,41	10,76	228.809,08	1.833,97	20.502,55	—	2.312,95	108.128,00
Rohatyn	—	—	—	—	—	—	—	—
Skole	45.750,39	120,00	66.139,55	—	5.106,74	—	1.740,00	—
Stanisławów	20.164,94	600,00	144.455,12	2.994,13	70.849,22	—	—	241.008,32
Stry	10.831,36	142,00	151.048,18	1.703,33	2.803,70	—	—	86.292,00
Śniatyn	2.165,39	60,00	21.684,89	2.805,27	7,00	—	—	3.551,72
Tłumacz	24.388,22	—	50.728,76	226,45	229,09	—	—	3.300,00
Turka	2.353,77	37,93	63.510,97	468,73	5.291,06	20,00	785,67	25.418,10
WOJ. TARNOPOLSKIE.								
Brody	5.783,20	120,00	59.521,39	898,00	3.121,03	232,70	—	—
Brzeżany	14.557,93	—	37.565,97	568,34	1.741,26	—	135,28	—
Buczacz	4.194,46	—	52.680,27	—	2.102,32	—	848,96	1.318,04
Czortków	1.458,83	—	115.637,16	593,95	3.500,84	—	—	11.890,00
Kamionka Str.	9.546,22	120,00	49.844,49	—	2.530,49	—	—	1.198,69
Kopyczyńce	1.442,93	—	31.437,83	144,37	811,36	—	—	—
Podhajce	4.567,12	—	59.858,80	305,92	3.335,09	—	1.215,52	—
Skalat	1.721,04	—	81.031,82	115,52	459,04	—	—	—
Tarnopol	6.475,50	300,00	152.726,47	—	6.135,88	—	608,86	55.018,35
Trembowla	692,81	—	22.762,83	58,50	647,34	—	—	—
Zaleszczyki	1.098,86	—	29.393,14	237,80	1.612,97	—	—	—
Zbaraż	1.901,63	—	28.575,82	—	848,26	680,00	—	—
Złoczów	2.260,69	60,00	64.636,66	—	3.382,07	—	—	13.442,57
WOJ. ŚLĄSKIE.								
Bielsk	17.537,85	5.160,31	612.492,84	26.352,92	26.207,99	—	—	655.524,60
Cieszyn	34.166,93	310,01	195.746,90	5.157,51	3.068,84	—	991,48	16.196,69

STAN BIERNY.

Niedobór	Ogólna suma bilansowa	Zobowiąza- nia (wierzyciele)	Przedpłata składek	Długi kredytowe	Długi hipoteczne	Sumy do zwrotu	Fundusz zapasowy		Ogólna suma bilansowa
							z odpisów przymuso- wych	z nadwyżek bilansowych	
—	96.552,64	9.059,02	—	—	—	—	38.143,53	49.350,09	96.552 64
—	29.228,36	201,76	—	—	—	—	11.593,24	17.433,36	29.228,36
—	38.210,78	3.920,31	—	—	—	—	17.435,36	16.855,11	38.210,78
112.034,47	1.399.522,22	264.201,24	—	47.626,74	—	—	509.630,56	578.063,68	1.399.522,22
—	56.896,26	4.552,09	22,74	—	—	—	21.434,28	30.887,15	56.896,26
—	177.356,05	19.288,52	—	9.996,18	5.868 00	—	57.417,25	84.786,10	177.356,05
—	13.670,46	1.086,16	—	—	—	—	7.556,48	5.027,82	13.670,46
—	33.096,63	1.732,60	—	—	—	—	6.442,46	24.921,57	33.096,63
31.749,69	165.503,74	35.050,05	14,97	3.958,07	—	—	74.148,91	52.331,74	165.503,74
—	90.573,92	—	—	9.836,40	—	—	34.613 43	46.124,09	90.573,92
208.273,84	2.056.411,39	460.930,01	209,78	90.113,58	11.508,46	—	761.133,20	732.516,36	2.056.411,39
—	177.635,88	13.417,94	465,87	—	—	507,79	78.976,95	84.267,33	177.635,88
—	65.659,39	1.487,30	—	—	—	139,23	19.715,66	44.317,20	65.659,39
—	70.787,30	7.670,25	14,61	22.464,10	—	—	12.607,87	28.030,47	70.787,30
—	386.919,98	70.850,34	203,71	9.356,70	—	96,57	87.648,59	218.764,07	386.919,98
—	59.061,27	5.888,93	—	—	—	—	19.513,48	33.658,86	59.061,27
—	94.640,31	3.706,79	—	—	—	10,00	18.763,49	72.160,03	94.640,31
—	241.399,53	18.021,56	168 06	—	20.000,00	10.809,38	51.091,65	141.308,88	241.399,53
—	96.459,87	6.257,93	152,89	2.999,80	15.000,00	—	23.597,15	48.452,10	96.459,87
2.926,57	87.696,97	18.074,73	—	9.730,35	248,12	509,50	52.629,79	6.504,46	87.696,97
674,89	64.571,70	30.314,66	6,32	3.511,34	—	—	23.750,18	6.989,20	64.571,70
—	49.455,89	7.831,99	—	—	—	—	14.240,21	27.383,69	49.455,89
—	36.007,63	668,65	—	—	—	—	11.418,92	23.920 06	36.007,63
—	116.304,47	6.854 88	—	—	—	673,65	35.831,07	72.944,87	116.304,47
—	52.810,89	4.301,62	18,91	—	—	21,63	16.254,65	32.214,08	52 810,89
—	296.312,16	1.958,77	—	—	—	4.000,00	83.117,76	207.235,63	296.312,16
—	47.764,50	—	—	—	—	154,74	12.126,00	35.473,76	47.764,50
—	93 439,16	3.174,88	—	—	—	—	31.200,15	59.064,13	93.439,16
—	85.347,78	10.683,76	—	—	—	14,00	34.872,98	39.777,04	85.347,78
9.194,90	38 056,88	9.068,71	—	—	—	—	14.643,18	14.344,99	38.056,88
—	373.479,72	13.419,95	—	12.023,36	—	1.338,88	115.483,31	231.214,22	373.479,72
—	118.856,68	—	206,45	9.405,02	—	—	35 113,73	74.131,48	118.856,68
—	480.071,73	7.659,70	—	19.389,38	—	—	113.185,70	339.836,95	480.071,73
—	252.820 57	74.539,75	43,56	—	—	459,87	63.471,47	114.305,92	252.820,57
5.667,20	35.941,47	6.939,66	22,17	—	—	—	18.990,17	9.989,47	35.941,47
—	78.872,52	1.131,14	—	—	—	—	15.980,67	61.760,71	78.872,52
—	97.886,23	11.112,56	—	14.424,32	—	407,25	29.958,51	41.983,59	97.886,23
2.288,78	71.965,10	18.245,18	—	9.961,34	—	—	32.410,06	11.348,52	71.965,10
—	54.568,78	1.259,23	—	—	—	—	22.113,62	31.195,93	54.568,78
—	61.144,05	2.987,25	—	—	—	21 32	18.584,58	39.550,90	61.144,05
—	133.080,78	8.226,07	789,69	1.152,11	—	10,20	29.342,03	93.560,68	133.080,78
—	63.239,89	2.278,38	—	—	—	—	18.330,55	42.630,96	63.239,89
—	33.836,49	6.285,92	40,71	—	—	4,22	10.866,30	16.639,34	33.836,49
—	69.282'45	4.555,76	—	—	—	—	22.186,94	42.539,75	69.282,45
—	83.327,42	6.759,20	—	3.000,00	—	—	18.387,54	55.180,68	83.327,42
—	221.265,06	41.411,69	30,56	14.953,40	—	—	49.334,23	115.535,18	221.265,06
5.411,40	29 572,88	6.133,62	—	—	—	—	6.802,93	16.636 33	29.572,88
—	32.342,77	—	—	—	—	—	8.803,64	23.539 13	32.342,77
—	32.005,71	4.891,83	—	—	—	—	8.112,37	19.001,51	32.005,71
1,347,64	85.129,63	19.287,32	—	9.366,69	—	345,57	35.941,36	20.188,69	85.129,63
—	1.343.276,51	80.436,66	—	22.117,56	—	4.102,37	455.345,89	781.274,03	1.343.276,51
—	255.638,36	11.946,16	—	13.268,19	—	605,64	137.782,95	92.035,42	255.638,36

(Ciąg dalszy na następnej stronie).

STAN CZYNNY.

NAZWA KASY CHORYCH	Gotówka w Kasie i bankach	Papiery warto- ściowe	Wierzytelności (dłużnicy)			Sumy do wyczerpania	Zapasy materiałów leczniczych i gospodar- czych	Nierucho- mości
			Pracodawcy z tytułu składek	Skarb Pań- stwa z art. 48 ustawy	inni			
R E Z U L T A T Y								
Woj. Warszawskie . . .	229 707,68	19 906,50	5.194.284,90	675.056,48	906.679,96	74.358,85	753.029,54	2.385.398,45
„ Łódzkie	136.539,15	6 903,00	2.728.384,00	776.252,66	523.488,83	44.621,28	608.370,65	565.117,40
„ Kieleckie	216.648,01	21.917,00	2.235.084,57	300.537,70	485.592,60	20.798,94	806.778,72	628.704,55
„ Lubelskie	24.957,36	1.975,00	414.677,47	14.935,18	80.666,74	12.202,15	35.057,41	256.260,26
„ Białostockie	36.987,09	4.665,55	391.851,50	13.931,51	46.115,63	6.539,80	41.579,35	130.984,11
„ Wileńskie	5.956,54	—	491.385,29	38.671,53	34.527,68	—	19.096,92	110.510,40
„ Wołyńskie	26.670,08	—	393.343,23	1.138,63	39 873,69	7.130,00	6.994,22	—
„ Poznańskie	563.769,39	67.740,51	4.842.845,52	273.515,25	615.970,53	7.942,62	232.258,47	1.125.535,08
„ Pomorskie	197.386,28	23.546,95	1.774.506,16	101.966,93	150.213,37	1.569,37	38.421,23	244.487,42
„ Krakowskie	320.551,54	14.707,83	2.123.908,15	186.143,51	239.375,52	166.408,36	114.120,64	1.836.638,72
„ Lwowskie	132.836,57	10.040,91	3.496.872,03	80.288,77	293.759,50	22.065,66	139.632,71	1.225.277,92
„ Stanisławowskie	165 242,91	1.504,23	1.102.787,91	13.525,41	170.349,33	20,00	6.374,43	524.183,08
„ Tarnopolskie	55.701,22	600,00	785.672,65	2.922,40	30.227,95	912,70	2.808,62	82.867,65
Śląsk Cieszyński	51.704,78	5.470,32	808.239,74	31.510,43	29.276,83	—	991,00	671.721,29
W O J . C E N T R A L N E .								
Z E S T A W I E N I E								
Rezult. z 40 kas dział. cały rok.	620.265,35	55.367,05	10.705.865,92	1.777.956,59	1.940.555,70	150.567,06	2.232.613,11	3.966.464,77
Rezult. z 17 kas uruch. w ciągu roku sprawozd.	24.553,94	—	258.416,52	2.756,94	101.988,06	7.953,96	12.202,56	—
Razem z 57 kas	644 819,29	55.367,05	10.964.282,44	1.780.713,53	2.042.543,76	158.521,02	2.244 815,67	3.966.464,77
W O J . W S C H O D N I E .								
Rezult. z 7 kas dział. cały rok.	30.175,84	—	741.100,54	39.657,23	70.197,10	2.415,00	24.515,63	110.510,40
Rezult. z 3 kas uruch. w ciągu roku sprawozd.	12.225,04	—	228.965,11	766,51	8.437,67	10.509,34	8.889,59	—
Razem z 10 kas	42.400,88	—	970.065,65	40.423,74	78.634,77	12.924,34	33.405,22	110.510,40
W O J . Z A C H O D N I E .								
Rezult. z 57 kas	761.155,67	91.287,46	6.617.351,68	375.482,18	766.183,90	9.511,99	270.679,70	1.370.022,50
W O J . P Ó L U D N I O W E .								
Rezult. z 67 kas	674 332,24	26.852,97	7.509.240,74	282.880,09	733.712,30	189.406,72	262.936,40	3.668.967,37
Ś L Ą S K C I E S Z Y Ń S K I .								
Rezult. z 2 kas	51.704,78	5.470,32	808.239,74	31.510,43	29.276,83	—	991,48	671.721,29
P O L S K A .								
Rezult. z 173 kas	2.137.633,88	178.977,80	26.381.798,62	2.507.486,52	3.539.925,83	351.900,77	2.791.736,32	9.787.686,33
„ 20 „	36.778,98	—	487.381,63	3.523,45	110.425,73	18.463,30	21.092,15	—
Razem z 193 kas	2.174.412,86	178.977,80	26.869.180,25	2.511.009,97	3.650.351,56	370.364,07	2.812.828,47	9.787.686,33

STAN BIERNY.

Niedobór	Ogólna suma bilansowa	Zobowiąza- nia (wierzyciele)	Przedpłata składek	Długi kredytowe	Długi hipoteczne	Sumy do zwrotu	Fundusz zapasowy		Ogólna suma bilansowa
							z odpisów przymuso- wych	z nadwyżek bilansowych	
W O J E W Ó D Z K I E									
1.554.777,38	11.793.199,74	1.721.620,14	67.517,43	227.717,77	111.407,38	813.523,07	5.403.868,71	3.447.545,24	11.793.199,74
691.588,16	6.081.265,13	1.436.102,58	77.526,63	273.154,27	6.000,00	35.161,97	3.507.356,96	745.962,72	6.081.265,13
930.206,41	5.646.268,50	1.210.776,50	1.161,04	481.217,74	90.000,00	112.949,40	2.752.994,50	997.169,32	5.646.268,50
62.112,40	902.823,97	259.438,25	139,75	246.717,37	50.000,00	6.508,70	291.870,42	48.149,48	902.823,97
77.060,88	749.715,42	201.388,86	3.857,88	34.659,79	—	7.974,46	305.266,61	196.567,82	749.715,42
270.508,17	970.656,53	183.078,71	—	15.000,00	16.800,00	—	459.702,37	296.075,45	970.656,53
—	475.149,85	125.305,31	—	81.831,95	—	355,38	136.430,51	131.226,70	475.149,85
2.014.175,51	9.743.752,88	3.440.078,05	704,72	129.285,98	44.024,70	96.469,81	4.693.381,59	1.339.808,03	9.743.752,88
884.407,25	3.416.504,96	1.176.319,89	2.955,79	8.884,87	33.542,38	17.999,06	1.568.173,10	608.629,87	3.416.504,96
229.409,39	5.231.263,66	375.148,22	35,12	148.488,03	42.364,15	6.002,13	1.928.603,65	2.730.622,36	5.231.263,66
355.659,46	5.756.433,53	995.369,35	1.277,86	209.593,26	52.624,58	12.767,75	2.005.588,36	2.479.212,37	5.756.433,53
14.862,10	1.998.849,40	139.688,88	272,18	55.242,08	—	6.374,74	568.153,63	1.229.117,89	1.998.849,40
9.047,82	970.761,01	122.321,45	860,96	38.433,54	—	381,31	281.216,15	527.547,60	970.761,01
—	1.598.914,87	92.382,82	—	35.385,75	—	4.708,01	593.128,84	873.309,45	1.598.914,87
O G Ó L N E									
3.233.816,02	24.683.471,57	4.680.431,29	148.389,80	1.102.184,77	257.407,38	964.860,30	12.144.872,93	5.385.325,10	24.683.471,57
81.929,21	489.801,19	148.895,04	1.812,93	161.282,17	—	11.257,30	116.484,27	50.069,48	489.801,19
3.315.745,23	25.173.272,76	4.829.326,33	150.202,73	1.263.466,94	257.407,38	976.117,60	12.261.357,20	5.435.394,58	25.173.272,76
270.508,17	1.289.079,91	233.445,13	—	57.218,55	16.800,00	355,38	554.531,09	426.729,76	1.289.079,91
—	269.793,26	91.726,28	1,83	52.613,40	—	—	88.843,56	36.608,19	269.793,26
270.508,17	1.558.873,17	325.171,41	1,83	109.831,95	16.800,00	355,38	643.374,65	463.337,95	1.558.873,17
2.898.582,76	13.160.257,84	4.616.397,94	3.660,51	138.170,85	77.567,08	114.468,87	6.261.554,69	1.948.437,90	13.160.257,84
608.978,77	13.957.307,60	1.632.527,90	2.446,12	451.756,91	94.988,73	25.525,93	4.783.561,79	6.966.500,22	13.957.307,60
—	1.598.914,87	92.382,82	—	35.385,75	—	4.708,01	593.128,84	873.309,45	1.598.914,87
7.011.885,72	54.689.031,79	11.255.185,08	154.496,43	1.784.716,83	446.763,19	1.109.918,49	24.337.649,34	15.600.302,43	54.689.031,79
81.929,21	759.594,45	240.621,32	1.814,76	213.895,57	—	11.257,30	205.327,83	86.677,67	759.594,45
7.093.814,93	55.448.626,24	11.495.806,40	156.311,19	1.998.612,40	446.763,19	1.121.175,79	24.542.977,17	15.686.980,10	55.448.626,24

TABLICA IIa. Bilansy Kas Chorych

NA DZIEŃ 31 GRUDNIA 1925 R. (Liczby względne).

NAZWA KASY CHORYCH	Na 100 złotych aktywów było:						Na 100 zł aktywów przypada		Na 1 ubezpieczonego przypada w złotych			
	gotówki w kasie i w bankach	papierów wartościowych	wierzycielności		sum do wycieszenia	zapasu materjału leczniczego i gospodarczego	nieruchomości	czystego majątku wzgl. deficytu majątk. (-)		zobowiązań wobec innych	zobowiązań wobec innych	czystego majątku wzgl. deficytu majątk. (-)
			od pracodawców	od Skarbu Państwa				zobowiązań wobec innych	aktywów			
WOJEWÓDZTWA CENTRALNE												
WOJ. WARSZAWSKIE.												
Aleksandrów	1,1	—	1,1	—	—	4,7	—	—	32,8	13,77	4,51	9,26
Ciechanów	7,6	—	0,1	4,9	—	8,5	—	—	62,6	—	—	—
Gostynin	8,1	—	3,6	—	—	9,7	—	—	84,1	19,38	16,29	3,09
Kutno	1,1	—	1,1	1,4	—	—	—	—	131,3	—	—	—
Lipno	2,6	—	—	7,3	—	—	—	—	68,5	—	—	—
Łowicz	3,4	—	0,9	—	—	5,0	—	—	45,8	25,86	11,85	14,01
Mława	10,3	—	0,7	11,6	—	1,9	—	—	65,7	—	—	—
Płock	3,9	0,1	0,1	—	—	5,8	34,7	—	40,5	51,87	20,99	30,88
Przasnysz	2,1	—	—	—	—	26,0	—	—	152,3	—	—	—
Rawa	0,5	—	—	—	—	—	—	—	207,0	—	—	—
Rypin	2,6	—	—	—	—	11,3	—	—	74,6	—	—	—
Sierpc	6,1	—	0,7	7,0	—	—	—	—	139,8	—	—	—
Skiernewice	4,4	—	—	1,7	—	7,8	—	—	84,8	18,33	15,56	2,78
Sochaczew	0,4	—	—	—	—	8,2	—	—	75,8	—	—	—
Warszawa m.	1,9	0,2	6,9	0,7	26,8	7,6	—	—	26,9	49,53	13,33	36,20
Warszawa pow.	2,8	0,3	2,5	0,7	1,0	4,7	—	—	26,4	47,31	12,48	34,83
Włocławek	0,6	—	2,7	—	11,2	10,8	—	—	35,6	16,30	5,80	10,50
Żyrardów	7,1	—	21,3	—	2,3	9,9	—	—	16,3	26,58	4,34	22,24
WOJ. ŁÓDZKIE.												
Kalisz	1,1	—	7,1	1,0	—	12,9	—	—	35,0	33,90	11,87	22,03
Koło	0,4	—	2,4	4,0	—	8,4	—	—	115,7	14,87	17,20	—2,33
Konin	3,0	—	2,0	17,3	—	9,8	—	—	70,0	15,99	11,19	4,80
Łódź	2,3	0,1	16,2	0,7	11,8	9,7	—	—	27,9	27,65	7,71	19,94
Ozorków	6,6	—	21,7	0,1	—	17,3	—	—	30,3	22,17	6,72	15,45
Pabjanice	2,6	—	13,0	0,1	—	27,6	—	—	99,0	12,50	12,38	0,12
Piotrków	4,3	—	9,3	1,8	—	13,8	—	—	43,2	17,09	7,39	9,70
Radomsko	10,1	0,3	13,0	0,1	2,5	27,1	—	—	66,7	12,53	8,37	4,16
Słupca	3,0	—	0,8	2,8	—	16,6	—	—	130,3	15,93	20,75	—4,82
Turek	3,5	—	1,6	—	—	12,6	—	—	42,7	15,46	6,61	8,85
Tomaszów Maz.	4,3	0,6	7,9	0,3	34,9	14,4	—	—	53,2	27,31	14,51	12,80
Zduńska Wola	0,4	—	7,6	—	—	18,7	—	—	44,4	16,49	7,33	9,16
Wieluń	3,9	—	0,8	0,1	—	11,1	—	—	9,4	12,12	2,07	10,05

WOJ. KIELECKIE.

Częstochowa	3,6	0,9	43,9	27,8	7,8	0,8	15,2	—	22,4	77,6	24,22	5,43	18,79
Jędrzejów	0,5	—	47,5	5,3	46,7	—	—	—	56,8	43,2	—	—	—
Kielce	8,8	—	69,2	1,1	14,1	0,5	6,3	—	77,7	22,3	21,22	16,49	4,73
Końskie	6,7	—	57,1	14,1	13,7	0,3	8,1	—	22,6	77,4	19,63	4,44	15,19
Kozienice	4,3	—	15,0	0,9	1,0	0,7	5,3	72,8	58,3	41,7	46,38	27,06	19,32
Olkusz	2,6	0,1	66,5	5,4	15,3	—	8,0	2,1	41,2	58,8	12,98	5,35	7,63
Opoczno	19,7	—	65,7	—	8,7	—	5,9	—	27,8	72,2	23,51	6,54	16,97
Ostrowiec	0,2	—	29,4	7,0	9,8	0,1	5,4	48,1	49,6	50,4	48,90	24,63	24,27
Radom	2,2	0,0	37,2	3,0	15,4	1,1	6,3	34,8	29,4	70,6	30,62	9,00	21,62
Sandomierz	20,2	—	73,6	—	6,1	0,1	—	—	12,9	87,1	30,08	3,87	26,21
Sosnowiec	5,1	0,6	50,4	0,5	10,0	0,4	23,9	9,1	44,2	55,8	29,94	13,24	16,70

WOJ. LUBELSKIE.

Biłgoraj	11,4	—	88,6	—	—	—	—	—	25,4	74,6	—	—	—
Chełm	2,5	—	60,2	—	37,0	0,3	—	—	95,6	4,4	—	—	—
Hrubieszów	0,4	—	83,6	—	13,4	2,6	—	—	33,5	66,5	26,42	8,84	17,58
Lublin	2,7	0,3	42,2	2,1	6,2	1,5	5,4	39,6	68,5	31,5	45,15	30,91	14,24
Tomaszów Lub.	0,0	—	90,6	—	5,5	3,9	—	—	12,7	87,3	33,42	4,23	29,19
Zamość	7,7	—	65,2	2,3	23,7	0,5	0,6	—	84,6	15,4	—	—	—

WOJ. BIAŁOSTOCKIE.

Augustów	27,2	—	58,6	—	7,4	—	6,8	—	46,6	53,4	—	—	—
Białystok	1,5	2,3	66,0	3,9	8,2	1,8	13,3	3,0	49,6	50,4	15,50	7,69	7,81
Grodno	1,9	—	52,2	1,6	2,0	0,3	3,4	38,6	42,7	57,3	44,28	18,91	25,37
Hajnówka	8,0	—	29,6	1,2	16,0	0,0	4,9	40,3	4,1	95,9	42,96	1,74	41,22
Kolno	—	—	86,5	—	13,5	—	—	—	1,7	98,3	—	—	—
Łomża	11,0	—	72,4	2,1	9,6	3,5	1,4	—	20,1	79,9	36,20	7,29	28,91
Sokółka	25,4	—	72,0	0,4	2,2	—	—	—	27,5	72,5	35,65	9,79	25,86
Suwalki	16,1	—	70,8	—	9,7	—	3,4	—	40,9	59,1	—	—	—
Szczuczyn	1,2	—	98,8	—	0,0	—	—	—	43,6	56,4	—	—	—

WOJEWÓDZTWA WSCHODNIE

Wilno m.	0,9	—	69,2	5,7	5,1	—	2,8	16,3	30,9	69,1	33,50	10,35	23,15
Wilno pow.	—	—	99,4	—	—	—	0,6	—	24,3	75,7	28,60	6,95	21,65
Brześć n/B.	7,7	—	76,8	—	4,8	5,4	5,3	—	21,8	78,2	—	—	—
Pińsk	10,7	—	72,7	1,7	1,4	4,5	9,0	—	35,9	64,1	—	—	—
Dubno	16,7	—	61,3	0,2	20,1	—	1,7	—	16,0	84,0	26,50	4,23	22,27
Kowno	7,8	—	80,3	—	7,2	—	4,7	—	32,6	67,4	33,50	10,91	22,59
Krzemieniec	6,7	—	83,8	1,3	7,0	1,2	0,6	—	27,2	72,8	18,75	5,10	13,65
Łuck	1,5	—	83,6	0,3	14,0	—	—	—	45,7	54,3	26,59	12,15	14,44
Równe	1,6	—	91,6	0,1	2,7	3,0	1,0	—	73,1	26,9	—	—	—
Włodzimierz	4,8	—	88,5	—	1,8	4,9	—	—	12,9	87,1	31,93	4,12	27,81

(Ciąg dalszy na następnej stronie).

NAZWA KASY CHORYCH	Na 100 złotych aktywów było:						Na 100 zł. aktywów przypada		Na 1 ubezpieczonego przypada w złotych				
	gotówki w kasie i w bankach	papierów wartościowych	wierzycelności		sum do wyliczenia	zapasu materiału lecznic. i gospodarczego	nieruchomości	zobowiązań wobec innych	czystego majątku wzgl. deficytu majątk. (—)	aktywów	zobowiązań wobec innych	czystego majątku wzgl. deficytu majątk. (—)	
			od pracodawców	od Skarbu Państwa									innych
WOJEWÓDZTWA ZACHODNIE													
Bydgoszcz m.	4,1	1,3	59,4	5,4	14,8	0,5	1,1	13,4	46,9	53,1	24,78	11,63	13,15
Bydgoszcz pow.	37,0	0,3	43,2	0,9	18,4	—	0,2	—	8,2	91,8	25,25	2,07	23,18
Chodzież	4,9	1,6	57,3	6,1	13,3	—	0,7	16,1	50,8	49,2	16,19	8,22	7,97
Czarnków	3,6	0,7	75,8	3,9	5,0	—	—	11,0	39,6	60,4	18,35	7,26	11,09
Gniezno	1,2	0,8	65,8	2,4	2,4	—	0,9	26,5	58,2	41,8	23,67	13,78	9,89
Gostyń	31,5	0,8	47,6	2,8	2,9	—	0,8	13,6	15,4	84,6	23,43	3,60	19,83
Grodzisk	1,7	0,3	41,2	2,6	10,5	—	27,8	15,9	89,7	10,3	17,29	15,52	1,77
Inowrocław	3,3	0,4	61,2	4,3	4,8	—	0,6	25,4	43,2	56,8	13,75	5,95	7,80
Jarocin	20,4	0,6	60,0	4,2	13,0	0,0	1,8	—	21,7	78,3	14,85	3,21	11,64
Kępno	2,1	0,6	61,2	2,9	2,8	—	3,0	27,4	33,2	66,8	18,70	6,22	12,48
Kościan	9,2	1,2	63,4	2,8	7,9	—	1,4	14,1	18,8	81,2	19,68	3,70	15,98
Koźmin	6,5	1,8	62,2	7,0	13,5	—	9,0	—	29,5	70,5	9,95	2,94	7,01
Krotoszyn	28,5	0,7	64,6	3,0	3,2	—	—	—	16,4	83,6	17,90	2,93	14,97
Leszno	3,0	0,3	34,8	1,5	4,8	—	0,8	54,8	39,2	60,8	25,72	10,09	15,63
Międzychód	1,2	0,5	64,7	1,6	1,4	1,6	2,8	26,2	66,8	33,2	18,02	12,03	5,99
Mogilno	7,1	5,3	76,5	3,3	6,9	—	0,9	—	42,1	57,9	15,58	6,56	9,02
Nowy Tomyśl	25,9	1,7	45,4	3,0	6,2	—	—	17,8	92,0	8,0	13,43	12,36	1,07
Oborniki	15,9	0,1	57,4	3,5	18,1	—	5,0	—	37,5	62,5	14,83	5,55	9,28
Odolanów	21,4	0,6	63,5	1,5	11,6	1,4	—	—	28,0	72,0	11,19	3,12	8,07
Ostrów	3,6	2,2	73,3	3,1	5,9	0,0	2,2	9,7	64,2	35,8	12,32	7,90	4,42
Ostrzeszów	15,5	0,7	72,8	2,0	8,4	—	0,6	—	15,0	85,0	19,39	3,01	16,38
Pleszew	1,6	0,4	52,5	2,2	7,8	—	1,6	33,9	53,7	46,3	19,08	10,24	8,84
Poznań m.	0,7	0,5	68,6	4,1	0,7	0,1	7,1	18,2	82,4	36,7	29,61	18,76	10,85
Poznań pow.	5,3	0,3	91,6	2,6	0,2	—	0,2	—	29,3	70,7	16,27	13,41	2,86
Rawicz	4,4	2,8	53,9	3,4	10,9	—	0,4	24,4	38,0	62,0	11,77	4,46	7,31
Strzelno	3,2	1,7	61,8	6,2	23,2	0,0	0,2	3,5	58,9	41,1	16,65	9,81	6,84
Szamotuły	2,2	0,7	60,9	1,8	32,0	0,3	0,2	1,9	13,8	86,2	16,87	2,33	14,54
Szubin	7,7	1,3	65,1	4,2	12,4	—	6,6	2,7	18,0	82,0	17,74	3,19	14,55
Śmigiel	29,2	0,5	55,1	3,9	11,3	—	—	—	33,3	66,7	23,35	7,78	15,57
Śrem	4,3	0,5	67,8	2,2	7,8	—	0,1	17,3	75,6	66,7	23,35	10,17	3,30
Środa	20,3	1,3	65,2	3,7	9,2	0,1	0,3	—	49,2	50,8	13,47	10,17	6,91
Wągrowiec	3,8	0,6	81,2	4,7	3,5	—	—	6,1	49,2	50,8	13,60	6,69	6,74
Witkowo	2,5	1,1	52,0	2,0	15,5	—	0,5	26,4	48,7	51,3	13,22	6,38	6,74
Wolsztyn	9,7	3,5	45,4	3,2	14,6	—	1,1	22,5	23,0	77,0	13,22	3,04	10,18
Września	1,0	0,5	65,5	4,6	11,2	—	0,0	17,2	21,4	78,6	17,16	3,67	13,49
Wyrzysk	2,3	1,4	76,1	5,0	11,0	—	0,2	4,0	72,4	27,6	14,24	10,31	3,93
Żnin	5,2	0,1	52,3	5,7	15,7	0,5	—	20,5	40,5	59,5	14,87	6,01	8,86

WOJ. POMORSKIE.

Brodnica	1,3	1,8	83,3	2,4	3,9	—	7,3	—	50,3	49,7	8,90	4,48	4,42
Chełmno	20,8	0,8	71,8	4,1	1,9	—	0,6	—	32,3	67,7	22,81	7,36	15,45
Chojnice	6,0	0,5	65,0	2,5	8,6	—	0,3	17,1	79,4	20,6	12,99	10,31	2,68
Działdowo	32,3	0,0	56,8	1,5	0,5	—	2,6	6,2	13,1	86,9	25,64	3,55	22,29
Gniew	1,7	1,0	49,7	6,0	23,2	—	0,4	18,0	80,8	19,2	17,78	14,36	3,42
Grudziądz m.	3,4	2,0	58,7	8,6	6,0	—	5,6	15,7	42,4	57,6	18,26	7,75	10,51
Grudziądz p.	3,6	1,4	80,5	3,6	6,9	—	2,2	1,7	25,4	74,6	20,34	5,16	15,18
Kartuzy	7,8	0,4	48,6	8,0	5,9	—	0,0	29,3	41,8	58,2	8,45	3,53	4,92
Kościerzyna	2,3	—	85,2	3,2	7,2	—	0,0	—	72,4	27,6	12,28	8,89	3,39
Nowe Miasto	12,4	0,3	83,8	1,2	0,7	—	1,6	—	14,5	85,5	16,37	2,36	14,01
Puck	1,0	0,3	88,2	4,8	5,7	—	—	—	142,6	—	10,62	15,16	—4,54
Sepolno	1,2	0,4	57,4	2,9	2,8	—	0,7	34,6	52,9	47,1	13,53	7,15	6,38
Starogard	1,9	1,7	75,7	7,4	5,6	—	—	7,7	115,1	—	15,27	17,57	—2,30
Swiecie	4,1	0,4	48,2	1,9	5,7	—	1,2	38,4	76,9	23,1	18,41	14,16	4,25
Tczew	2,2	1,3	78,5	4,7	3,3	—	0,5	9,5	18,0	24,0	17,29	13,15	4,14
Toruń m.	5,8	0,3	75,4	2,1	8,0	—	1,4	7,0	36,6	63,4	11,86	4,34	7,52
Toruń pow.	3,8	1,8	81,2	8,0	4,9	—	0,3	—	49,7	50,3	9,63	4,79	4,84
Tuchola	13,4	0,8	69,8	3,7	10,5	—	1,8	—	10,2	89,8	21,04	2,14	18,90
Wąbrzeźno	17,9	1,6	71,1	2,6	2,9	—	0,4	3,5	38,6	61,4	15,89	6,13	9,76
Wejherowo	20,8	0,7	65,9	4,6	7,5	—	0,5	—	—	—	—	—	—

WOJ. KRAKOWSKIE.

Biała	14,4	0,8	28,8	3,7	0,2	—	1,0	51,0	7,8	92,2	56,37	4,38	52,00
Bochnia	10,7	—	66,6	3,4	18,4	—	0,7	—	16,4	83,6	16,97	2,78	14,18
Chrzanów	5,6	0,0	28,3	1,4	0,5	—	0,2	64,1	11,3	88,7	35,86	4,05	31,81
Dębica	3,5	—	95,4	—	1,1	—	—	—	19,6	80,4	9,53	1,87	7,66
Gorlice	—	—	—	—	—	—	—	—	—	—	—	—	—
Jasło	8,1	0,0	47,5	4,4	0,3	—	4,5	35,1	7,2	92,8	32,40	2,34	30,06
Kraków	1,7	0,2	45,9	5,2	6,6	—	4,0	36,4	10,7	89,3	36,96	3,97	32,99
Limanowa	38,2	0,4	51,4	—	0,6	—	—	9,4	10,9	89,1	35,34	3,85	31,50
Mielec	13,6	—	55,5	—	0,2	—	—	30,7	0,1	99,9	8,17	0,01	8,16
Myślenice	24,3	0,1	56,6	1,6	16,1	—	0,0	—	8,4	91,6	30,85	2,58	28,27
Nowy Sącz	2,6	0,0	45,7	0,8	9,4	—	3,7	37,7	11,3	88,7	23,52	2,66	20,86
Nowy Targ	3,4	—	73,7	—	2,2	—	0,1	6,2	2,6	97,4	44,58	1,16	43,42
Oświęcim	4,9	0,5	37,5	1,4	1,6	—	1,8	52,1	30,6	69,4	36,06	11,04	25,02
Piłzno	34,5	—	57,1	—	8,3	—	—	—	—	100,0	21,44	—	21,44
Tarnów	1,5	0,0	55,5	1,9	5,6	—	4,7	30,7	25,9	74,1	21,86	5,66	16,20
Wadowice	20,9	0,0	40,4	13,5	8,8	—	—	16,5	12,6	87,4	24,05	3,03	21,02
Wieliczka	2,3	—	50,5	—	—	—	3,1	42,7	29,1	70,9	13,27	3,86	9,41
Żywiec	11,0	1,4	27,4	3,4	5,9	—	0,6	8,4	9,8	90,2	34,78	3,40	31,38

WOJ. LWOWSKIE.

Bóbrka	8,0	—	82,1	0,7	4,0	—	—	5,2	9,4	90,6	22,54	2,12	20,43
Brzozów	6,5	—	78,3	3,1	12,0	—	—	—	0,7	99,3	23,85	0,16	23,69
Cieszanów	5,9	—	93,1	0,7	0,3	—	—	—	10,3	89,7	18,58	1,91	16,67

(Ciąg dalszy na następnej stronie).

NAZWA KASY CHORYCH	Na 100 złotych aktywów było:										Na 100 zł. aktywów przypada			Na 1 ubezpieczonego przypada w złotych		
	gotówki w kasie i w bankach	papierów wartościowych	wierzycielności		sum do wyliczenia	zapasu materiału leczniczego i gospodarczego	nieruchomości	zobowiązań wobec innych		czystego majątku wzgl. deficytu majątk. (-)	aktywów	zobowiązań wobec innych		czystego majątku wzgl. deficytu majątk. (-)		
			od pracodawców	od Skarbu Państwa				innych	innych			innych				
Drohobycz	0,7	0,1	58,0	1,1	2,9	4,4	32,9	24,2	75,8	63,92	15,48	48,44				
Gródek Jag.	2,2	0,2	84,0	1,0	1,2	—	11,5	8,0	92,0	14,78	1,19	13,59				
Jarosław	0,7	0,1	76,6	0,2	0,5	1,0	20,8	19,8	80,2	31,08	6,16	24,92				
Jaworów	23,7	—	70,8	—	5,5	—	—	7,9	92,1	11,76	0,93	10,83				
Kolbuszowa	22,6	—	76,7	—	0,6	0,1	—	5,2	94,8	38,17	2,00	36,17				
Krosno	1,3	0,4	48,9	1,7	9,5	3,7	34,4	29,1	70,9	24,09	7,03	17,06				
Lisko	40,9	0,7	57,6	—	0,8	—	—	10,9	89,1	34,65	3,76	30,89				
Lwów m.	0,2	0,3	63,0	2,5	8,4	3,5	22,1	30,5	69,5	39,59	12,05	27,53				
Lwów pow.	4,8	0,2	69,2	4,8	8,2	0,3	12,5	8,1	91,9	35,34	2,86	32,47				
Łańcut	3,4	—	48,0	0,7	2,2	—	15,2	2,5	97,5	24,08	0,60	23,48				
Mościska	1,1	—	28,7	1,4	0,6	—	68,2	42,6	57,4	35,79	15,24	20,55				
Przemysł	0,5	0,2	69,7	—	1,8	0,9	26,8	20,8	79,2	47,42	9,87	37,55				
Przeworsk	10,5	—	84,8	0,9	3,8	—	—	10,0	90,0	17,27	1,72	15,55				
Rawa Ruska	1,7	—	90,8	—	0,4	—	7,1	3,9	96,1	30,92	1,21	29,71				
Rzeszów	2,2	0,3	65,6	—	1,8	2,4	27,5	20,3	79,7	38,67	7,85	30,82				
Sambor	1,8	—	41,6	1,0	38,5	1,7	15,3	25,3	74,7	31,41	7,95	23,46				
Sanok	3,5	—	82,3	1,6	3,3	—	9,1	33,7	66,3	21,16	7,13	14,03				
Sokal	1,8	—	93,7	—	4,5	—	—	52,9	47,1	24,76	13,11	11,65				
Stary Sambor	2,1	—	83,2	0,6	4,0	—	10,1	15,8	84,2	22,24	3,52	18,72				
Strzyżów	3,9	0,0	92,9	2,3	0,8	—	—	1,9	98,1	25,83	0,48	25,35				
Tarnobrzeg	12,6	—	78,2	0,1	1,4	—	7,7	6,5	93,5	30,81	1,99	28,81				
Żółkiew	14,3	—	71,8	0,4	3,3	—	10,2	8,2	91,8	25,88	2,13	23,75				
WOJ. STANISŁAWOWSKIE.																
Dolina	8,5	0,1	61,1	0,9	21,0	0,5	7,9	2,0	98,0	36,34	0,73	35,61				
Horodenka	16,2	—	83,8	—	—	—	—	0,3	99,7	24,65	0,08	24,57				
Kalusz	8,7	—	53,9	—	1,9	0,1	35,4	3,4	96,6	32,12	1,09	31,03				
Kotomyja	3,4	0,0	94,1	0,8	1,7	—	—	12,5	87,5	16,36	2,05	14,31				
Kuty	13,5	0,2	85,7	0,6	—	—	—	31,4	68,6	9,03	2,84	6,19				
Nadwórna	3,2	0,0	61,3	0,5	5,5	0,6	29,0	7,2	92,8	49,23	3,53	45,70				
Rohatyn	—	—	—	—	—	—	—	—	—	—	—	—				
Skole	38,5	0,0	55,6	—	4,3	1,5	—	8,1	91,9	25,30	2,05	23,25				
Stanisławów	4,2	0,1	30,1	0,6	14,8	—	50,2	5,6	94,4	53,23	3,00	50,23				
Stryj	4,3	0,0	59,7	0,7	1,1	—	34,1	29,7	70,3	36,58	10,86	25,72				
Sniatyn	7,2	0,0	71,6	9,3	0,2	—	11,7	23,0	77,0	10,11	2,32	7,79				
Tlumacz	30,9	—	64,3	0,3	0,3	—	4,2	1,4	98,6	36,26	0,52	35,74				
Turka	2,4	0,0	64,9	0,5	5,4	0,8	26,0	26,5	73,5	31,95	8,47	23,48				

WOJ. TARNOPOLSKIE.

Brody	8,3	0,2	85,4	1,3	4,5	0,3	—	—	40,4	59,6	15,15	5,94	9,21
Brzeżany	26,7	—	68,8	1,0	3,2	—	0,2	—	2,3	97,7	11,06	0,25	10,81
Buczacz	6,9	—	86,2	—	3,4	—	1,0	2,2	4,9	95,1	21,95	1,08	20,87
Czortków	1,1	—	86,9	0,4	2,6	—	—	8,9	7,6	92,4	25,97	1,99	23,98
Kamionka Śr.	15,1	0,2	78,8	—	4,0	—	—	1,9	3,6	96,4	15,35	0,55	14,80
Kopczyńce	4,3	—	92,9	0,4	2,4	—	—	—	18,7	81,3	17,68	3,31	14,37
Podhajce	6,6	—	86,4	0,4	4,8	—	1,8	—	—	100,0	15,62	—	15,62
Skala	2,1	—	97,2	0,1	0,6	—	—	—	11,7	88,3	30,84	3,61	27,23
Tarnopol	2,9	0,1	69,0	—	2,8	—	0,3	24,9	2,5	97,5	50,22	12,80	37,42
Trembowła	2,9	—	94,2	0,2	2,7	—	—	—	—	100,0	15,09	—	15,09
Zaleszczyki	3,4	—	90,9	0,7	5,0	—	—	—	—	100,0	24,60	—	24,60
Zbaraż	5,9	—	89,3	—	2,7	—	—	—	15,3	84,7	34,08	5,21	28,87
Złoczów	2,7	0,1	77,1	—	4,0	—	—	16,0	34,6	65,4	17,07	5,91	11,16
ŚLĄSK CIESZYŃSKI													
Bielsko	1,3	0,4	45,6	2,0	1,9	—	—	48,8	7,9	92,1	49,56	3,93	45,63
Cieszyn	13,4	0,1	76,6	2,0	1,2	—	0,4	6,3	10,1	89,9	31,12	3,14	27,98

Z E S T A W I E N I E O G Ó L N E

WOJ. CENTRALNE.

Rezultat z 40 kas	2,9	0,3	49,9	8,3	9,0	0,7	10,4	18,5	33,3	66,7	33,65	11,22	22,43
Rezultat z 17 kas	6,0	—	63,4	0,7	25,0	2,0	3,0	—	79,3	20,7	—	—	—
Razem z 57 kas	3,0	0,3	50,2	8,1	9,3	0,7	10,3	18,1	34,2	65,8	—	—	—

WOJ. WSCHODNIE.

Rezultat z 7 kas	3,0	—	72,8	3,9	6,9	0,2	2,4	10,8	30,2	69,8	30,97	9,36	21,61
Rezultat z 3 kas	4,5	—	84,9	0,3	3,1	3,9	3,3	—	53,5	46,5	—	—	—
Razem z 10 kas	3,3	—	75,3	3,1	6,1	1,0	2,6	8,6	35,1	64,9	—	—	—

WOJ. ZACHODNIE.

Rezultat z 57 kas	7,4	0,9	64,5	2,7	7,5	0,1	2,6	13,4	48,2	51,8	18,70	9,02	9,68
-----------------------------	-----	-----	------	-----	-----	-----	-----	------	------	------	-------	------	------

WOJ. POŁUDNIOWE.

Rezultat z 67 kas	5,1	0,2	56,3	2,1	5,5	1,4	2,0	27,5	16,5	83,5	33,88	5,60	28,28
-----------------------------	-----	-----	------	-----	-----	-----	-----	------	------	------	-------	------	-------

ŚLĄSK CIESZYŃSKI.

Rezultat z 2 kas	3,0	0,0	51,0	2,0	2,0	—	0,0	42,0	8,3	91,7	45,28	3,75	41,53
----------------------------	-----	-----	------	-----	-----	---	-----	------	-----	------	-------	------	-------

POLSKA.

Rezultat z 173 kas	4,5	0,4	55,3	5,3	7,4	0,7	5,9	20,5	30,9	69,1	28,92	8,95	19,97
" z 20 kas	5,4	—	71,9	0,5	16,3	2,7	3,1	—	69,0	31,0	—	—	—
Razem z 193 kas	4,5	0,4	55,6	5,2	7,5	0,8	5,8	20,2	31,5	68,5	—	—	—

ROZDZIAŁ II.

STATYSTYKA KAS CHORYCH

działających na mocy ustawy z 19 maja 1920 r.

Sprawozdanie niniejsze opiera się na materiale ze 167 Kas, brak sprawozdań tylko z 7 Kas województw centralnych. W tabelach, dotyczących statystyki chorób, uwzględniono dane tylko ze 159 Kas, gdyż tyle Kas nadesłało sprawozdania kompletne.

Obok rezultatów z grup województw, czyli z t. zw. dzielnic Państwa podano prawie we wszystkich tablicach także rezultaty z poszczególnych województw.

Rozwój Kas Chorych w latach 1924—1926.

W ciągu roku 1925 przybyło 31 nowych Kas, a ponieważ w tym czasie zmniejszyła się liczba Kas w województwach zachodnich o jedną z powodu złączenia Kas Poznań-wschód i Poznań-zachód, przeto ogólna liczba Kas wzrosła o 30 ze 173 na 203¹⁾. W województwach centralnych przybyło 26 Kas, a w województwach wschodnich 5 Kas. Mimo tak znaczny wzrost liczby Kas, stwierdzamy w województwach centralnych, spadek liczby ubezpieczonych o 30 tysięcy, co tłumaczy się tem, że nowe Kasy powstawały tu tylko przez dzielenie Kas już istniejących, a nie przez obejmowanie ubezpieczeniem nowych terenów i rzesz pracowników; spadek zaś liczby ubezpieczonych był następstwem kryzysu gospodarczego. Inaczej rzecz się miała w województwach wschodnich, gdzie powiększenie liczby Kas szło w parze ze wzrostem liczby ubezpieczonych, wynikającym z obejmowania przez Kasy nowych obszarów.

W ciągu 1926 r. rozwój liczby Kas w b. zaborze rosyjskim robi dalsze postępy, liczba Kas wzrasta w województwach centralnych do 82, a w województwach wschodnich do 18 w dniu 1.I — 1927 r. Zarazem wzrasta teraz, dzięki poprawie sytuacji gospodarczej, także liczba członków, mianowicie w województwach centralnych o 109.801 czyli o 17 proc., a w województwach wschodnich o 20.669 czyli o 43 proc. Różnica tego wzrostu wskazuje, że w dalszym ciągu w województwach wschodnich przyrost liczby członków jest po części wynikiem obejmowania przez Kasy rzesz dotąd nie ubezpieczonych.

Zmiany w stanie członków w latach 1924—1926 charakteryzują następujące liczby procentowego wzrostu (+), względnie spadku (—) w ciągu każdego roku:

Województwa						
Rok	centr.	wschod.	zach.	połudn.	Śl. Ciesz.	ogółem
1924	+5,0	+17,3	+1,6	+0,9	+10,6	+ 3,2
1925	-4,5	+78,3	-1,3	-7,5	-14,5	- 3,1
1926	+1,5	+43,3	+1,0	+9,6	+14,2	+10,9

Zmiany w stanie członków w r. 1925.

W ciągu roku sprawozdawczego zmiany w stanie liczebnym członków (tablica II i IIa, III i IIIa) miały naogół charakter normalny, t. zn. podobny do stwierdzonego już w sprawozdaniu zeszłorocznym i do obserwowanego również w innych państwach: w pierwszych miesiącach widzimy nieznaczny spadek liczby ubezpieczonych, poczem następuje poprawa trwająca niemal aż do końca roku. Gdy zestawimy z sobą rezultaty z roku 1924 i 1925, to zauważymy, że rok 1925 wykazywał żywsze tempo i lepszą konjunkturę gospodarczą, a dopiero pod koniec roku następuje pogorszenie, obniżające początkowy stan członków o blisko 2 proc. W Kasach z przewagą robotników przemysłowych obniżka jest znacznie większa, np. na Śląsku Śleszyńskim wynosi 14,3 proc.

Stan członków w porównaniu ze stanem z 1.I, (przyjętym jako = 100) przedstawiał się w Polsce następująco:

Data	1924 r.	1925 r.
1 styczeń	100.0	100.0
1 luty	98.0	99.8
1 marzec	97.4	100.4
1 kwiecień	98.8	102.2
1 maj	100.9	105.1
1 czerwiec	103.4	108.8
1 lipiec	102.4	109.9
1 sierpień	101.4	109.9
1 wrzesień	100.9	109.9
1 październik	101.3	108.4
1 listopad	102.3	107.4
1 grudzień	102.7	104.3
31 grudzień	99.1	98.2
przeciętna roczna	100.8	105.5

¹⁾ Sprawozdanie finansowe wykazuje 202 Kasy, gdyż Kasy w Iłży i Opatowie dają wspólne sprawozdanie finansowe.

Gdy w r. 1924 luty, marzec i kwiecień pozostawały poniżej poziomu styczniowego, a na 1.III obniżka wynosiła 2,6 proc., rok 1925 miał tylko na 1 lutego stan niższy niż w styczniu i to o nieznaczny odsetek 0,2 proc. Najwyższy stan członków przypada w r. 1924 na 1 czerwca, wykazując jednak tylko o 3,4 proc. więcej, niż w styczniu, zaś w 1925 najwyższy stan, wynoszący 9,9 proc. przewyżki w stosunku do stycznia, trwa niezmiennie przez trzy miesiące: lipiec, sierpień i wrzesień. Natomiast spadek liczby członków w końcu roku 1925 jest nieco większy niż w roku 1924 i jest zapowiedzią ostrego kryzysu, znamionującego pierwszą połowę 1926 r.

Podział członków według płci wykazuje następujące rezultaty:

	Odsetek kobiet wśród ubezpieczonych		
	1924 r.		1925 r.
	1.I	1.I	31.XII
wojew. centralne	33,3	30,8	32,3
„ wschodnie	46,9	44,3	45,0
„ zachodnie	35,3	34,2	33,9
„ południowe	22,4	24,1	25,5
Śląsk Cieszyński	32,3	34,2	36,1
ogółem	31,9	30,6	31,4

Stosunkowo najniższy jest odsetek kobiet w województwach południowych, najwyższy we wschodnich. Ale w województwach połudn. i na Śląsku Cieszyńskim obserwujemy w latach 1924 — 1925 wzrost udziału kobiet wśród ubezpieczonych, w innych zaś województwach spadek, tak, że rozpiętość odsetek wynosząca na 1.I 1924 r. (46,9 — 22,4) 24,5 maleje na 31.XII 1925 r. (45,0 — 25,3) do 19,5. Można z tego wnosić, że wraz z ujednostajnieniem warunków egzystencji w różnych dzielnicach Państwa, przejawiającym się zwłaszcza w coraz bardziej do siebie zbliżonych kosztach utrzymania, następuje też zrównanie struktury społecznej, w szczególności coraz jednolitsze ustosunkowanie kobiet do pracy zarobkowej.

Podział członków według wieku (tablica V) daje po utworzeniu grup 10-cio letnich następujące rezultaty:

	na 1000 ubezpieczonych		
	mężczyzn	kobiet	ogółem
	było w poszczególnych grupach wieku		
do lat 15	9,3	11,9	10,1
16—20	137,7	192,4	154,4
21—30	305,6	442,9	347,5
31—40	220,9	180,8	208,7
41—50	155,3	95,3	136,9
51—60	101,0	44,8	83,8
61—70	42,7	17,3	35,0
71—80	9,4	4,7	7,9
ponad 80	0,7	0,3	0,6
wiek niewiadomy	17,4	9,5	15,0
	1000,0	1000,0	1000,0

Wśród mężczyzn ubezpieczeni do lat 30 stanowią mniej niż połowę, mianowicie 45,3 proc., natomiast wśród kobiet stanowią znacznie więcej niż połowę, mianowicie 64,7 proc. Jest to objaw w naszych stosunkach zupełnie normalny, kobiety o wiele wcześniej wycofują się z życia zarobkowego, niż mężczyźni.

Jeśli rozpatrzmy bliżej zmiany, jakie zaszły w latach 1924 — 1925 wśród ubezpieczonych z poszczególnych grup wieku, to stwierdzimy w najmłodszych i najstarszych grupach wieku obniżenie liczby ubezpieczonych, a we wszystkich innych wzrost. Procentowy wzrost (+), względnie spadek (—) liczby ubezpieczonych danej grupy wieku w 1925 r. w stosunku do roku 1924 wynosił:

	wśród		
	mężczyzn	kobiet	ogółem
do lat 15	— 18,6	— 10,9	— 14,6
16—20	+ 9,6	+ 5,6	+ 8,0
21—30	+ 13,5	+ 18,2	+ 15,3
31—40	+ 12,7	+ 14,3	+ 13,1
41—50	+ 10,8	+ 15,6	+ 11,8
51—60	+ 11,3	+ 11,7	+ 11,4
61—70	+ 9,0	+ 7,5	+ 8,8
71—80	+ 4,8	— 8,1	+ 2,2
ponad 80	— 20,6	— 48,8	— 27,2

Z tego wynika, że w grupach wieku od 21 do 60 lat przyrwył kobiet do warsztatów pracy był naogół większy, niż przyrwył mężczyzn, a specjalnie w grupie wieku 21 — 30 lat przyrost liczby ubezpieczonych mężczyzn wynosił 13,5, kobiet 18,2 procent.

Stan rodzinny członków wykazuje, biorąc rezultaty z całego Państwa, na 100 ubezpieczonych 127 członków rodzin, gdy w r. 1924 przypadało 122. W poszczególnych dzielnicach stosunki są dość różne:

	na 100 ubezpieczonych przypada członków rodzin
wojew. centralne	133
„ wschodnie	83
„ zachodnie	130
„ południowe	120
Śląsk Cieszyński	138
ogółem	127

Zastanawia w tem zestawieniu niski stan rodzinny ubezpieczonych w województwach wschodnich, co tłumaczy się po części tem, że w województwach tych odsetek kobiet wśród ubezpieczonych jest znacznie większy, niż gdzieindziej (45,0 proc. — gdy ogólna przeciętna wynosi 31,4 proc.), a kobiety pracujące często nie mają rodzin na utrzymaniu, po części wynika też z faktu, że w nowopowstałych Kasach rejestracja członków rodzin przeprowadzona jest w pełni dopiero po pewnym czasie,

Śmiertelność i chorobowość

Ogólne rezultaty śmiertelności i chorobowości (tablica IV i IVa) zdają się wskazywać na pewną, bardzo zresztą nieznaczną poprawę stosunków, co może wynikać zarówno z odmiennego nieco składu ubezpieczonych według wieku, jak również z pewnej ogólnej poprawy stosunków zdrowotnych ludności.

Na 100 ubezpieczonych zmarło w 1925 r. 0,65, a w 1924 r. 0,68. Poprawę obserwujemy niemal we wszystkich dzielnicach Państwa, z czego wnosić można, że nie jest to rezultat przypadkowy, lecz wynik pewnych ogólnych warunków.

	na 100 ubezpieczonych zmarło	
	1924 r.	1925 r.
wojew. centralne	0,84	0,80
„ wschodnie	0,71	0,65
„ zachodnie	0,64	0,60
„ południowe	0,62	0,62
Śląsk Cieszyński	0,78	0,63
ogółem	0,68	0,65

Jeśli porównamy z sobą śmiertelność w poszczególnych województwach, to stwierdzimy najwyższe odsetki w województwach łódzkim (0,90), warszawskim (0,81) i kieleckim (0,79), a najniższe w tarnopolskim (0,42), wołyńskim (0,44) i stanisławowskim (0,55).

Odsetek ubezpieczonych, którzy w ciągu roku sprawozdawczego chorowali i byli niezdolni do pracy nie wykazuje w porównaniu z rokiem 1924 tak wybitnych zmian:

	na 100 ubezpieczonych chorowało i było niezdolnych do pracy	
	1924 r.	1925 r.
wojew. centralne	33,05	32,76
„ wschodnie	13,02	20,03
„ zachodnie	32,28	33,58
„ południowe	37,67	36,38
Śląsk Cieszyński	54,13	54,80
ogółem	34,48	34,55

Jedynie w województwach wschodnich wzrost liczby chorych i niezdolnych do pracy jest dość poważny, ale uważać to należy raczej za objaw normalnego rozwoju działalności Kas, gdyż i tak na tym terenie odsetek chorych i niezdolnych do pracy jest znacznie mniejszy, niż w innych dzielnicach.

Odsetek osób, które chorowały w ciągu roku, jest wśród mężczyzn przeważnie znacznie większy, niż wśród kobiet, tak samo i odsetek zachorowań czyli zapadnięć połączonych z niezdolnością do pracy. Ale liczba dni zasiłkowych, przypadających na jednego chorego, jak i liczba dni, przypadających na jedno zachorowanie, są u kobiet nieco większe niż u mężczyzn. Pod tym względem rezultaty z 1925 r. pokrywają się z wynikami z 1924 r.

		1924 r.	1925 r.
odsetek chorych i niezdolnych do pracy	(mężcz.)	36,49	37,06
	(kobiet)	29,85	28,84
odsetek zachorowań połączonych z niezd. do pracy	(mężcz.)	57,94	55,62
	(kobiet)	48,20	46,59
na 1 ubezp. przypada dni zasiłkowych	(mężcz.)	6,0	7,5
	(kobiet)	5,4	6,4
na 1 chorego przypada dni zasiłkowych	(mężcz.)	1,59	1,50
	(kobiet)	1,61	1,62
na każde zachorowanie przypada dni zasiłkowych	(mężcz.)	10,42	13,42
	(kobiet)	11,25	13,81

Z faktu, że mimo to liczba dni zasiłkowych, przypadających na jednego ubezpieczonego, jest u kobiet niższa aniżeli u mężczyzn, wynika niewątpliwie, że kobiety pracujące rzadziej porzucają pracę z powodu choroby, niż mężczyźni, że niejako trudniej decydują się na utratę zarobku, ale choroby ich trwają stosunkowo dłużej, nie o tyle jednak, aby wyrównały mniejszą wśród nich liczbę zachorowań.

Na 100 ubezpieczonych kobiet przypada *połogów* 3,22, a na każdy *połóg* przeciętnie 44,32 dni zasiłkowych. Pod tym względem stwierdzamy w porównaniu z rokiem 1924 wzrost liczby *połogów* i liczby dni zasiłkowych, co pozostaje zapewne w związku z poprawą sytuacji gospodarczej kraju, a także z większym niż w innych grupach wieku wzrostem liczby ubezpieczonych kobiet w grupie wieku 21 — 30, w której normalnie zdarza się największa liczba *połogów*. Stosunkowo największy jest wzrost liczby *połogów* w województwach południowych, zachodnich i na Śląsku Cieszyńskim, jak to widać z następującego zestawienia:

	na 100 ubezpieczonych kobiet było <i>połogów</i>	
	w 1924 r.	w 1925 r.
wojew. centralne	5,62	5,66
„ wschodnie	1,89	2,02
„ zachodnie	1,45	2,31
„ południowe	1,96	2,89
Śląsk Cieszyński	4,31	5,38
ogółem	2,42	3,22

Rozpatrując przeciętną liczbę dni zasiłkowych, przypadających na każdy *połóg*, widzimy, że najkrócej korzystają z tego zasiłku *położnice* w województwach zachodnich, południowych i na Śląsku Cieszyńskim (od 36,73 do 38,72), nieco dłużej w województwach wschodnich (45,44), a najdłużej w województwach centralnych (57,29). Te rezultaty są diametralnie przeciwne wynikom badania przeciętnej liczby dni zasiłków chorobowych, przypadających na 1 ubezpieczonego. Pod tym względem najdłuższe okresy zasiłkowe wykazują Śląsk Cieszyński (16,8), województwa zachodnie (7,4) i południowe (7,4), a najkrótsze województwa centralne (5,3) i wschodnie (4,5). Ta rozbieżność rezultatów wymaga pewnego wyjaśnienia.

Już w omówieniu finansowej części sprawozdania z Kas Chorych¹⁾ wykazano, że przy zasiłkach położowych wpływ polityki zasiłkowej Kas jest bardzo ograniczony, natomiast przy zasiłkach chorobowych ujawnia się z całą wyrazistością. Potwierdzenie tej obserwacji znajdujemy obecnie w statystyce dni zasiłkowych. Krótsze korzystanie z zasiłków położowych w województwach zachodnich, południowych i na Śląsku Cieszyńskim znajduje zupełne wytłumaczenie w fakcie, że tutaj Kasy obejmują również rolnictwo, a wiadomo, że ludność rolna jest naogół odporniejsza, a kobiety na wsi mniej są skłonne do dłuższego powstrzymywania się od pracy przy położu. Zdawałoby się, że większa odporność ludności wiejskiej wobec czynników chorobowych powinna wyrazić się też w mniejszej liczbie dni zasiłkowych, przypadających na jednego ubezpieczonego na tych obszarach, gdzie ludność wiejska stanowi poważny odsetek ubezpieczonych. Tymczasem obserwujemy zjawisko wręcz przeciwne: najwyższe liczby dni zasiłkowych widzimy właśnie na obszarach, mających wśród ubezpieczonych także ludność wiejską, a najniższe w województwach centralnych i wschodnich, gdzie Kasy obejmują właściwie przeważnie ludność miast i ośrodków przemysłowych. Działa tu widocznie jeszcze niedostateczne oswojenie się ludności ubezpieczonej z samą instytucją ubezpieczenia, jak również polityka Kas Chor., stosujących surowszy rygor przy udzielaniu zasiłków. Przewidywać można, że z biegiem czasu liczba dni zasiłkowych w Kasach województw centralnych i wschodnich znacznie się podniesie i osiągnie poziom, jaki odpowiada składowi ubezpieczonych pod względem zawodowym (przewaga robotników przemysłowych) i gorszym ogólnym warunkom zdrowotnym na tych obszarach. Spodziewać się więc też można dalszego wzrostu ogólnej przeciętnej liczby dni zasiłkowych dla całego Państwa, która w roku 1925 wzrosła już w porównaniu z rokiem 1924 o 20 proc. i przewyższyła już normę obserwowaną w Niemczech (6,5 dni), ale nie dosięga jeszcze normy austriackiej (8,5) lub czechosłowackiej (13,2).

Śmiertelność i chorobowość w związku z wiekiem ubezpieczonych.

Wśród ubezpieczonych w wieku do lat 15 na 100 ubezpieczonych chłopców zmarło 0,94, a na 100 ubezpieczonych dziewcząt 0,59, gdy najniższy odsetek śmierci wśród mężczyzn wynosi 0,42 i przypada na grupę wieku od 26 do 35 lat, a najniższy odsetek śmierci wśród kobiet przypada na grupę wieku 21 — 25 i wynosi 0,28. Wyższa śmiertelność mężczyzn nad śmiertelnością wśród kobiet przejawia się w rezultatach dla wszystkich niemal grup wieku i wszystkich niemal województw, co jest naturalnym następstwem selekcji silniejszych na rynku pracy, dokonywującej się łatwiej w stosunku do kobiet, niż w stosunku do mężczyzn.

Najmniejsza liczba dni zasiłkowych na jednego ubezpieczonego przypada w grupie wieku 16—20 lat i wynosi 6,4 dni, w środkowych grupach wieku od 26 do 50 lat wynosi jednolicie 7,1 dni, poczem zwolna

¹⁾ patrz wyżej str. 9.

wzrasta i dosięga w najwyższej grupie wieku 22,5 dni. W grupie wieku do lat 15 liczba dni zasiłkowych, przypadających na jednego ubezpieczonego, wynosi 9,3 dni.

Liczba dni zasiłkowych, przypadających na każde zachorowanie wykazuje najniższy stan w grupie wieku do lat 15 (11,72) i wzrasta niemal regularnie do najwyższej normy w najstarszej grupie wieku, gdzie dosięga prawie 40 dni.

Stosunkowo największą liczbę położów mamy w grupie wieku 26 — 30, gdzie wynosi 4,74 na 100 ubezpieczonych kobiet, przyczem liczba dni zasiłkowych w tej grupie wieku wynosi 43,73 na każdy położ, czyli niemal najniższą normę (jeszcze niższą spotykamy tylko w grupie wieku 21 — 25), gdy najwyższą normę dni zasiłkowych widzimy w grupie wieku 46 — 50, mianowicie 51,18 dni.

Rodzaje chorób.

W tablicach VI i VIa, VII i VIIa podane są w liczbach absolutnych i procentowych wyniki notowania chorób u członków i ich rodzin bez względu na to, czy choroby te połączone były z niezdolnością do pracy, czy też nie.

Ogólny rezultat dla całego Państwa nie wykazuje w porównaniu z rokiem 1924 żadnych większych zmian. Na 1 ubezpieczonego przypada chorób 1,5, a w roku 1924 — 1,7; na 1 członka rodziny przypada w obu latach jednakowo 0,8. Ale rezultaty w poszczególnych dzielnicach są nieco odmienne od rezultatów z roku 1924:

	Chorób przypadało			
	na 1 ubezpiecz. w 1924 r.	na 1 ubezpiecz. w 1925 r.	na 1 czł. rodziny w 1924 r.	na 1 czł. rodziny w 1925 r.
wojew. centralne	2,2	1,3	1,5	1,1
„ wschodnie	2,1	2,0	2,0	1,8
„ zachodnie	1,5	1,4	0,7	0,7
„ południowe	1,5	1,6	0,6	0,8
Śląsk Cieszyński	1,5	2,1	0,4	0,4
ogółem	1,7	1,5	0,8	0,8

Występujący w tych rezultatach spadek liczby przypadków choroby na jednego ubezpieczonego w województwach centralnych, wschodnich i zachodnich pozostaje w związku ze zmianą obszaru badania: zmieniła się bowiem liczba Kas, z których te dane pochodzą, nadto w województwach centralnych i wschodnich brak w rezultatach za rok 1925 dwóch większych Kas (Sosnowiec i Wilno—miasto), które były uwzględnione w sprawozdaniu za rok 1924. Do porównania stanu rzeczy w tych latach nadają się więc właściwie tylko województwa południowe i Śląsk Cieszyński, gdzie w obu latach sprawozdanie objęło wszystkie Kasy.

Zastanawiający jest znaczny wzrost liczby przypadków choroby na Śląsku Cieszyńskim, wynoszący około 15 proc. przy wzroście przeciętnej liczby członków zaledwie o jakie 6 proc. Z faktu, że wzrostowi temu nie towarzyszy analogiczny wzrost liczby chorych i niezdolnych do pracy — odsetek chorych i niezdolnych do pracy wzrósł równocześnie tylko z 54,13 na

54,80 — przypuszczać można, że znaczniejszy przy-
pływ chorych, zwłaszcza z niektórymi chorobami, do
leczenia kasowego był wynikiem rozszerzenia lecznic-
stwa lub udoskonalenia urządzeń leczniczych. Wska-
zuje na to także fakt, że niektóre choroby wykazują
wzrost wyjątkowo wielki: gruźlica płuc i choroby nar-
ządów zmysłowych wykazują tu wzrost o blisko 100
proc., a choroby nerwów nawet o 140 proc.

W województwach południowych, gdzie prze-
ciętna liczba członków wzrosła o 3 proc., a ogólna lic-
ba przypadków choroby o jakie 10 proc., gruźlica płuc
wykazuje wzrost o 14,5 proc., choroby narządów zmy-
słowych o 12,9 proc., choroby nerwów o 20,8 proc.

Badając ogólne rezultaty dla całego Państwa,
stwierdzamy, że — podobnie jak w r. 1924 — najwięk-
szy odsetek chorób przypada na choroby narządów
trawienia, mianowicie 218,1 na 1000, drugie miejsce
zajmują choroby narządów oddychania — 131,5, dalej
idą choroby skóry i tkanki łącznej podskórnej —
103,7. Na gruźlicę płuc przypada 24,8, na choroby
weneryczne 16,6, a na nieszczęśliwe wypadki 73,2
promille.

To wzajemne ustosunkowanie chorób spotykamy
nie tylko w rezultatach z całych dzielnic, ale także —
z nieznacznymi odchyleniami — w rezultatach z po-
szczególnych województw, nawet tam, gdzie one opie-

rają się za ledwie na danych z jednej Kasy, co dowodzi,
że mamy tu do czynienia z *typowym dla naszych sto-
sunków ugrupowaniem chorób*.

Jeżeli przypatrzymy się wzajemnemu ustosunko-
waniu chorób u członków rodzin, to zauważymy, że
panują tu stosunki analogiczne, piąta część wszyst-
kich chorób — to choroby narządów trawienia, choro-
by narządów oddychania stanowią siódmą część
wszystkich chorób. Znacznie mniejszy niż u ubezpie-
czonych jest tu udział chorób wenerycznych i nieszczę-
śliwych wypadków, znacznie większy natomiast udział
stanów połogowych i chorób narządów moczopię-
ciowych (nie wenerycznych).

Charakterystycznym jest, że udział grypy w ogól-
nej liczbie chorób jest u ubezpieczonych i u członków
rodzin niemal identyczny i to zarówno w rezultatach
z całego państwa, jak i w częściowych rezultatach dla
grup i poszczególnych województw, mimo, że istnieją
znaczne różnice w nasileniu grypy w poszczególnych
dzielnicach. Ta identyczność ustosunkowania zapad-
nięć na *grypę* u ubezpieczonych i u członków rodzin
do ogólnej liczby chorób, naturalna ze względu na cha-
rakter tej choroby, jest — między innymi — w pe-
wnym stopniu sprawdzianem ścisłości statystyki Kas
Chorych.

T A B L I C E

CZĘŚĆ I.

ROZDZIAŁ II.

Statystyka Kas Chorych

działających na mocy ustawy z 19 maja 1920 r.

Tablica I. Stan członków Kas Chorych w latach

R o k	W O J E								
	C e n t r a l n e			W s c h o d n i e			Z a c h o d n i e		
	Liczba Kas	Liczba obow. ubezpie.	Liczba dobr. ub.	Liczba Kas	Liczba obow. ubezpie.	Liczba dobr. ub.	Liczba Kas	Liczba obow. ubezpie.	Liczba dobr. ub.
1924	21	644.127	75	2	22.829	—	58	514.011	1.511
1925	39	676.160	340	5	26.781	1	58	522.316	1.218
1926	65	645.710	454	10	47.760	14	57	515.372	748
1927	82	755.511	430	18	68.429	14	57	520.740	1.148

Tablica II. Liczba ubezpieczonych na

D a t a n a	W O J E								
	C e n t r a l n e z 34 Kas Chorych			W s c h o d n i e z 6 Kas Chorych			Z a c h o d n i e z wszystkich 57 Kas Chorych		
	mężcz.	kob.	ogółem	mężcz.	kob.	ogółem	mężcz.	kob.	ogółem
1 stycznia	293.424	130.625	424.049	16.231	12.911	29.142	342.814	177.989	520.803
1 lutego	295.644	135.243	430.887	15.897	12.729	28.626	341.480	174.835	516.315
1 marca	298.600	137.622	436.222	15.733	12.998	28.731	341.807	177.208	519.015
1 kwietnia	299.800	140.019	439.819	16.061	13.449	29.510	348.803	185.508	534.311
1 maja	302.081	142.487	444.568	15.993	13.025	29.018	361.040	199.130	560.170
1 czerwca	312.752	145.978	458.730	16.357	12.942	29.299	370.703	202.958	573.661
1 lipca	316.238	146.529	462.767	17.087	12.818	29.905	371.671	202.876	574.547
1 sierpnia	319.010	146.210	465.220	18.334	12.515	30.849	368.599	202.171	570.770
1 września	322.183	146.537	468.720	18.085	12.385	30.470	367.633	202.418	570.051
1 października	316.908	146.439	463.347	18.410	12.671	31.081	363.302	199.127	562.429
1 listopada	313.863	143.802	457.665	17.645	12.806	30.451	363.302	194.983	558.285
1 grudnia	306.468	141.432	447.900	17.561	12.633	30.194	354.139	182.046	536.185
31 grudnia	290.939	138.615	429.554	15.552	12.751	28.303	341.951	175.196	517.147
Przeciętna roczna	307.976	142.235	450.211	16.921	12.817	29.738	357.920	191.619	549.539

Tablica II a. Stan członków Kas Chorych na pierwszego

D a t a n a	W O J E								
	C e n t r a l n e z 34 Kas Chorych			W s c h o d n i e z 6 Kas Chorych			Z a c h o d n i e z wszystkich 57 Kas Chorych		
	mężcz.	kob.	ogółem	mężcz.	kob.	ogółem	mężcz.	kob.	ogółem
1 stycznia	69.2	30.8	100.0	55.7	44.3	100.0	65.8	34.2	100.0
1 lutego	69.7	31.9	101.6	54.5	43.7	98.2	65.6	33.5	99.1
1 marca	70.4	32.4	102.8	54.0	44.6	98.6	65.6	34.0	99.7
1 kwietnia	70.7	33.0	103.7	55.1	46.1	101.2	67.0	35.6	102.6
1 maja	71.2	33.6	104.8	54.8	44.7	99.5	69.3	38.2	107.5
1 czerwca	73.7	34.4	108.1	56.1	44.4	100.5	71.1	39.0	110.1
1 lipca	74.6	34.5	109.1	58.6	44.0	102.6	71.3	39.0	110.3
1 sierpnia	75.2	34.5	109.7	62.9	42.6	105.5	70.8	38.8	109.6
1 września	76.0	34.5	110.5	62.0	42.5	104.5	70.5	38.9	109.4
1 października	74.7	34.5	109.2	63.1	43.5	106.6	69.8	38.2	108.0
1 listopada	74.0	33.9	107.9	60.5	43.9	104.4	69.8	37.4	107.2
1 grudnia	72.3	33.3	105.6	60.2	43.3	103.5	68.0	34.9	102.9
31 grudnia	68.6	37.7	101.3	53.4	43.7	97.1	65.7	33.6	99.3
Przeciętna roczna	72.6	33.5	106.1	58.1	43.9	102.0	68.7	35.8	105.5

1924 — 1927 według danych z 1/1 każdego roku.

W Ó D Z T W A						O G Ó Ł E M		
P o ł u d n i o w e			Ś l ą s k C i e s z y ń s k i			Liczba Kas	Liczba obow. ubez.	Liczba dobr. ubez.
Liczba Kas	Liczba obow. ubez.	Liczba dobr. ubez.	Liczba Kas	Liczba obow. ubez.	Liczba dobr. ub.			
70	390.322	182	2	31.056	164	153	1.602.345	1.932
69	393.709	242	2	34.350	163	173	1.653.316	1.964
69	364.052	203	2	29.370	219	203	1.602.264	1.638
69	399.214	263	2	33.532	146	228	1.777.426	2.001

pierwszego każdego miesiąca 1925 r.

W Ó D Z T W A						O G Ó Ł E M		
P o ł u d n i o w e z wszystkich 69 Kas Chorych			Ś l ą s k C i e s z y ń s k i z wszystkich 2 Kas Chorych			mężcz.	kob.	r a z e m
mężcz.	kob.	ogółem	mężcz.	kob.	ogółem			
292.960	93.222	386.182	22.692	11.821	34.513	968.121	426.568	1.394.689
288.251	93.260	381.511	22.697	11.991	34.688	963.969	428.058	1.392.027
288.057	95.138	383.195	22.346	12.000	34.346	966.543	434.966	1.401.509
291.905	97.319	389.224	21.722	12.118	33.840	978.291	448.413	1.426.704
297.800	99.182	396.982	23.265	12.151	35.416	1.000.179	465.975	1.466.154
316.112	103.953	420.065	24.391	12.438	36.829	1.040.315	478.269	1.518.584
325.246	105.252	430.498	23.774	12.568	36.342	1.054.016	480.043	1.534.059
325.795	105.041	430.836	23.956	12.483	36.439	1.055.694	478.420	1.534.114
322.703	103.641	426.344	24.244	12.428	36.672	1.054.848	477.409	1.532.257
316.018	103.549	419.567	24.720	11.945	36.665	1.039.358	473.731	1.513.089
312.016	103.142	415.158	24.369	11.806	36.175	1.031.195	466.539	1.497.734
305.618	99.924	405.542	22.830	11.483	34.313	1.006.616	447.518	1.454.134
272.439	93.205	365.644	18.903	10.686	29.589	939.784	430.453	1.370.237
306.012	100.216	406.228	23.259	12.055	35.314	1.012.088	458.942	1.471.030

każdego miesiąca w stosunku do stanu ze stycznia 1925 r.

W Ó D Z T W A						O G Ó Ł E M		
P o ł u d n i o w e z wszystkich 69 Kas Chorych			Ś l ą s k C i e s z y ń s k i z wszystkich 2 Kas Chorych			mężcz.	kob.	r a z e m
mężcz.	kob.	ogółem	mężcz.	kob.	ogółem			
75.9	24.1	100,0	65.8	34.2	100,0	69.4	30.6	100,0
74.6	24.1	98.7	65.7	34.7	100.4	69.1	30.7	99.8
74.5	24.6	99.1	64.7	34.7	99.4	69.3	31.1	100.4
75.5	25.2	100.7	62.9	35.1	98.0	70.1	32.1	102.2
77.1	25.6	102.7	67.4	35.2	102.6	71.7	33.4	105.1
81.8	26.9	108.7	70.6	36.0	106.6	74.6	34.2	108.8
84.2	27.2	111.4	68.9	36.4	105.3	75.5	34.4	109.9
84.4	27.2	111.6	69.3	36.2	105.5	75.6	34.3	109.9
83.5	26.8	110.3	70.2	36.0	106.2	75.7	34.2	109.9
81.8	26.8	108.6	71.6	34.6	106.2	74.5	33.9	108.4
80.8	26.7	107.5	70.6	34.2	104.8	74.0	33.4	107.4
79.1	25.9	105.0	66.1	33.3	99.4	72.1	32.2	104.3
70.5	24.1	94.6	54.7	30.9	85.6	67.4	30.8	98.2
79.2	25.9	105.1	67.4	34.0	102.3	72.5	33.0	105.5

BIBLIOTEKA

24

Tablica III. Liczba ubezpieczonych na pierwszego każdego miesiąca 1925 r. w poszczególnych województwach.

D a t a	W O J E W Ó D Z																				
	Warszawskie z 6 Kas Chorych		Łódzkie z 11 Kas Chorych		Kieleckie z 11 Kas Chorych		Lubelskie z 1 Kasy Chorych		Białostockie z 5 Kas Chorych		Wojtyńskie z 4 Kas Chorych		Wileńskie z 2 Kas Chorych								
	mężcz.	kob.	mężcz.	kob.	mężcz.	kob.	mężcz.	kob.	mężcz.	kob.	mężcz.	kob.	mężcz.	kob.							
1 stycznia	120,333	63,841	184,174	41,224	20,273	61,497	117,507	37,610	155,117	637	211	848	13,723	8,690	22,413	5,028	2,094	7,122	11,203	10,817	22,020
1 lutego	118,689	66,087	184,776	40,778	20,311	61,089	122,418	40,377	162,795	627	197	824	13,132	8,271	21,403	5,038	2,105	7,143	10,859	10,624	21,483
1 marca	118,201	67,412	185,613	40,878	20,489	61,367	125,470	41,326	166,796	653	216	869	13,398	8,179	21,577	5,064	2,142	7,206	10,669	10,856	21,525
1 kwietnia	121,287	69,883	191,170	40,543	20,757	61,300	124,962	42,013	166,975	681	211	892	12,327	7,155	19,482	5,172	2,237	7,409	10,889	11,212	22,101
1 maja	123,613	71,946	195,559	40,078	20,764	60,842	124,979	42,110	167,089	674	211	885	12,737	7,456	20,193	5,216	2,140	7,356	10,777	10,885	21,662
1 czerwca	128,338	73,072	201,410	43,181	21,707	64,888	126,753	42,287	169,002	770	229	999	13,710	8,589	22,299	5,624	2,269	7,893	10,733	10,673	21,406
1 lipca	129,763	72,933	202,696	44,807	22,107	66,914	126,715	42,287	169,002	827	232	1,059	14,126	8,970	23,096	6,417	2,400	8,817	10,670	10,418	21,088
1 sierpnia	131,345	71,987	203,332	45,556	22,263	67,819	126,663	42,480	169,143	833	216	1,049	14,613	9,264	23,877	7,422	2,375	9,797	10,912	10,140	21,052
1 września	132,078	71,600	203,678	45,313	21,899	67,212	128,864	43,511	172,375	934	222	1,156	14,994	9,305	24,299	7,409	2,469	9,878	10,676	9,916	20,592
1 października	132,086	71,841	203,927	45,930	21,728	67,658	123,129	43,336	166,465	818	206	1,024	14,945	9,328	24,273	8,013	2,509	10,522	10,397	10,162	20,559
1 listopada	129,603	70,878	200,481	45,629	20,669	66,298	123,026	42,775	165,801	769	198	967	14,836	9,282	24,118	7,618	2,400	10,018	10,027	10,406	20,433
1 grudnia	125,503	70,374	195,877	42,710	19,533	62,243	122,519	42,281	164,800	1,044	213	1,257	14,692	9,031	23,723	8,166	2,321	9,395	10,312	19,707	
Przec. roczna	118,064	69,472	187,496	39,779	18,196	57,975	117,593	41,575	159,168	1,498	380	1,878	14,005	9,032	23,037	6,784	2,454	8,768	10,297	19,065	
	125,809	70,386	196,195	42,992	20,954	63,946	124,419	42,034	166,453	808	221	1,029	13,948	8,640	22,588	6,422	2,304	8,726	10,499	10,513	21,012

D a t a	W O J E W Ó D Z																				
	Poznańskie z wszystkich 37 Kas Chorych		Pomorskie z wszystkich 20 Kas Chorych		Krakowskie z wszystkich 18 Kas Chorych		Lwowskie z wszystkich 25 Kas Chorych		Tarnopolskie z wszystkich 13 Kas Chorych		Stanisławowskie z wszystkich 13 Kas Chorych		Śląsk Cieszyński z wszystkich 2 Kas Chorych								
	mężcz.	kob.	mężcz.	kob.	mężcz.	kob.	mężcz.	kob.	mężcz.	kob.	mężcz.	kob.	mężcz.	kob.							
1 stycznia	246,252	131,860	378,112	96,562	46,129	142,691	102,215	41,618	143,833	109,970	34,683	144,653	34,269	7,082	41,351	46,506	9,839	56,345	22,692	11,821	34,513
1 lutego	244,897	129,967	374,864	96,583	45,818	141,431	102,359	41,612	144,216	108,612	34,659	143,271	34,400	7,026	41,429	42,877	9,718	52,595	22,697	11,991	34,688
1 marca	245,206	131,989	377,195	96,601	45,219	141,820	101,727	42,617	144,339	108,842	35,474	144,316	34,303	7,200	41,539	43,149	9,852	53,001	22,346	12,000	34,346
1 kwietnia	249,829	138,039	387,868	98,974	47,469	146,443	102,943	43,278	146,221	109,922	36,347	146,269	35,013	7,478	42,491	44,027	10,216	54,243	21,722	12,118	33,840
1 maja	258,206	147,594	405,800	102,834	51,536	154,370	107,116	43,868	150,984	110,738	37,437	148,175	35,236	7,541	42,777	44,710	10,336	55,046	23,265	12,151	35,416
1 czerwca	264,804	150,448	415,252	105,899	52,510	158,409	112,093	45,325	157,418	114,892	39,196	154,088	36,861	8,320	45,181	52,266	11,112	63,378	24,391	12,438	36,829
1 lipca	264,336	150,055	414,391	107,335	52,821	160,156	114,023	45,952	159,975	116,577	39,455	156,032	38,488	8,510	46,998	56,158	11,335	67,493	23,774	12,568	36,342
1 sierpnia	262,144	148,969	411,113	106,441	53,202	159,657	115,222	45,438	160,660	117,296	39,449	156,745	38,856	8,680	47,546	54,421	11,464	65,885	23,956	12,483	36,439
1 września	261,192	148,999	410,191	106,441	53,419	159,860	113,481	45,570	159,051	117,421	37,568	154,989	39,201	8,799	48,000	52,600	11,704	64,304	24,720	12,428	36,672
1 października	257,564	147,030	404,594	105,738	52,097	157,835	113,359	45,153	158,512	115,843	38,341	154,184	37,505	8,606	46,111	49,311	11,449	60,760	24,720	11,945	36,665
1 listopada	259,636	144,914	404,550	103,666	50,069	153,735	111,139	44,721	155,860	113,528	38,386	153,914	35,090	8,703	43,793	50,259	11,332	61,591	24,369	11,806	36,175
1 grudnia	254,593	135,861	390,454	99,546	46,185	145,731	107,837	44,048	151,885	113,578	36,900	150,478	33,920	8,032	41,952	50,283	10,944	61,227	22,830	11,483	34,313
Przec. roczna	245,271	130,084	375,355	96,680	45,112	141,792	94,925	41,685	136,610	102,950	34,226	137,176	30,315	7,163	37,478	44,249	10,131	54,380	18,903	10,686	29,589
	255,693	142,035	397,728	102,227	49,584	151,811	108,319	44,123	152,442	112,975	37,309	150,284	35,931	7,599	43,930	48,787	10,785	59,572	23,259	12,055	35,314

Tablica IIIa. Stan członków Kas Chorych na pierwszego każdego miesiąca w stosunku do stanu ze stycznia 1925 r. — w poszczególnych województwach.

D a t a n a	W O J E W Ó D Z T W A																
	Warszawskie z 6 Kas Chorych		Łódzkie z 11 Kas Chorych		Kieleckie z 11 Kas Chorych		Lubelskie z 1 Kasy Chorych		Białostockie z 5 Kas Chorych		Wojłyńskie z 4 Kas Chorych		Wileńskie z 2 Kas Chorych				
	mężcz.	kob.	mężcz.	kob.	mężcz.	kob.	mężcz.	kob.	mężcz.	kob.	mężcz.	kob.	mężcz.	kob.			
1 stycznia	65.3	34.7	100.0	100.0	75.8	24.2	100.0	100.0	61.2	38.8	100.0	70.6	29.4	100.0	50.9	49.1	100.0
1 lutego	64.4	35.9	100.3	99.3	78.9	26.0	104.9	97.1	58.5	36.9	95.4	70.7	29.6	100.3	49.3	48.2	97.5
1 marca	64.2	36.6	100.8	99.7	80.9	26.6	107.5	102.5	59.7	35.5	96.2	71.1	30.0	101.1	48.4	49.3	97.7
1 kwietnia	65.9	37.9	103.8	99.6	80.5	27.1	107.6	105.2	55.0	31.9	86.9	72.6	31.4	104.0	49.4	50.9	100.3
1 maja	67.1	39.1	106.2	98.9	80.6	27.1	107.7	104.3	56.8	33.3	90.1	73.2	30.0	103.2	48.9	49.4	98.3
1 czerwca	69.6	39.7	109.3	98.5	81.7	27.2	109.0	117.8	61.2	38.3	99.5	79.0	31.8	110.8	48.7	48.4	97.1
1 lipca	70.5	39.6	110.1	98.8	81.7	27.2	108.9	124.8	63.0	40.0	103.0	90.1	33.7	123.8	48.5	47.2	95.7
1 sierpnia	71.3	39.1	110.4	98.3	81.6	27.4	109.0	123.7	65.2	41.3	106.5	104.2	33.3	137.5	49.5	46.0	95.5
1 września	71.7	38.9	110.6	98.3	83.1	28.0	111.1	136.3	66.9	41.5	108.4	104.0	34.7	138.7	48.5	45.0	93.5
1 października	70.4	38.5	108.9	97.8	79.4	27.9	107.3	120.7	66.7	41.6	108.3	112.5	35.2	147.7	47.2	46.1	93.3
1 listopada	68.1	38.2	106.3	97.0	79.3	27.5	106.8	114.0	66.2	41.4	107.6	106.9	33.7	140.6	45.5	47.2	92.7
1 grudnia	64.1	37.7	101.8	94.3	75.8	26.8	102.6	148.2	65.5	40.3	105.8	114.6	32.6	147.2	42.7	46.8	89.5
na 31 grudnia	64.1	37.7	101.8	94.3	75.8	26.8	102.6	221.4	62.4	40.3	102.7	95.1	34.5	129.7	39.8	46.8	86.6
Przec. roczna	68.3	38.2	106.5	103.9	80.2	27.1	107.3	121.3	62.2	38.6	100.8	90.2	32.3	122.5	47.7	47.7	95.4

D a t a n a	W O J E W Ó D Z T W A																
	Poznańskie z 37 Kas Chorych		Pomorskie z 20 Kas Chorych		Krakowskie z 18 Kas Chorych		Lwowskie z 25 Kas Chorych		Tarnopolskie z 13 Kas Chorych		Stanisławowskie z 13 Kas Chorych		Śl. Cieszyński z wszystkich 2 Kas Chorych				
	mężcz.	kob.	mężcz.	kob.	mężcz.	kob.	mężcz.	kob.	mężcz.	kob.	mężcz.	kob.	mężcz.	kob.			
1 stycznia	65.1	34.9	100.0	100.0	71.1	28.9	100.0	100.0	82.9	17.1	100.0	82.5	17.5	100.0	65.7	34.3	100.0
1 lutego	64.7	34.4	99.1	99.4	71.1	29.1	100.2	99.0	83.2	17.0	100.2	76.1	17.2	93.3	65.7	34.7	100.4
1 marca	64.8	34.9	99.7	99.7	70.7	29.6	100.3	99.7	83.0	17.4	101.4	76.6	17.5	94.1	64.7	34.8	99.5
1 kwietnia	66.1	36.4	102.5	101.6	71.6	30.0	101.6	101.1	84.6	18.1	102.7	78.1	18.1	96.2	62.9	35.1	98.0
1 maja	68.3	39.0	107.3	102.6	74.4	30.5	104.9	102.4	85.2	18.2	103.4	79.4	18.3	97.7	67.4	35.2	102.6
1 czerwca	70.0	39.8	109.8	101.0	77.9	31.5	109.4	106.5	89.2	20.1	109.3	92.7	19.7	112.4	70.6	36.0	106.6
1 lipca	69.9	39.6	109.5	111.0	79.2	32.0	111.2	107.7	93.0	20.6	113.6	99.7	20.1	119.8	68.9	36.4	105.3
1 sierpnia	69.3	39.4	108.7	111.9	80.1	31.6	111.7	108.3	93.9	21.0	114.9	96.6	20.3	116.9	69.3	36.2	105.5
1 września	69.1	39.4	108.5	112.0	78.9	31.6	110.5	107.1	94.8	21.3	116.1	93.5	20.8	114.1	70.2	36.0	106.2
1 października	68.1	38.9	107.0	110.6	78.8	31.4	110.2	106.6	90.7	20.8	111.5	87.5	20.3	107.8	71.6	34.6	106.2
1 listopada	68.6	38.3	106.9	107.7	77.3	31.1	108.4	106.4	84.9	21.0	105.9	89.2	20.1	109.3	70.6	34.2	104.8
1 grudnia	67.3	35.9	103.2	102.1	75.0	30.6	105.6	104.0	82.0	19.4	101.4	89.2	19.4	108.6	66.1	33.3	99.4
na 31 grudnia	64.9	34.4	99.3	99.3	66.0	28.9	94.9	94.8	73.3	17.3	90.6	78.5	18.0	96.5	54.7	31.0	85.7
Przec. roczna	67.6	37.6	105.2	106.4	75.3	30.6	105.9	103.8	86.9	19.3	106.2	86.6	19.1	105.7	67.4	34.9	102.3

Tablica IV. Liczba ubezpieczonych, wypadków śmierci, chorób, połogów, dni
zasilkowych w Kasach, które funkcjonowały przez pełny rok 1925.

WOJEWÓDZTWA	Przebiega roczna liczba ubezpieczonych			Liczba wypadków śmierci			Liczba ubezpiecz. któ- rzy chorowali i byli niezdolni do pracy			Liczba wypadków cho- roby połącz. z niezdoln. do pracy			Liczby dni zasilkowych wzgl. szpitalnych			Liczba położ- nic	Liczba dni za- silków połog.	
	M.	K.	Razem	M.	K.	Razem	M.	K.	Razem	M.	K.	Razem	M.	K.	Razem			
Warszawskie	15342	8177	23519	143	48	191	2447	1482	3929	5131	2127	7258	64776	48343	113119	479	22735	
Łódzkie	42992	20954	63946	416	159	575	9843	5380	15223	13300	7212	20512	146006	109784	255790	1644	81837	
Kieleckie	124419	42034	166453	1102	219	1321	53107	15389	68496	98243	41179	139422	781346	238048	1019394	2074	140991	
Lubelskie	808	221	1029	5	1	6	46	9	55	46	9	55	1202	270	1472	1	46	
Białostockie	13948	8640	22588	114	26	140	2022	1200	3222	4533	3705	8238	44801	29702	74503	331	13835	
Włocławskie	6422	2304	8726	28	10	38	1597	397	1994	1848	521	2369	12638	4383	17021	29	426	
Wileńskie	10499	10513	21012	100	55	155	2471	1491	3962	2837	1669	4506	70449	48618	119067	230	11344	
Poleskie	—	—	—	—	—	—	—	—	—	—	—	—	—	—	—	—	—	—
Poznańskie	255093	142035	397728	1759	590	2349	94079	39476	133555	140296	59525	199821	2110480	941614	3052094	3136	124557	
Pomorskie	102227	49584	151811	764	204	968	37929	13024	50953	48243	18537	66780	745434	285609	1031043	1272	37676	
Krakowskie	108319	44123	152442	841	218	1059	48137	14695	62832	69367	19263	88630	1100096	379958	1480054	1780	72515	
Lwowskie	112975	37309	150284	751	194	945	42319	11768	54087	61955	17144	79099	859237	229452	1088689	816	28190	
Tarnopolskie	35931	7999	43930	158	28	186	7997	2116	10113	12611	3397	16008	96632	26813	123445	114	2750	
Stanisławowskie	48787	10785	59572	284	41	325	17163	3589	20752	21625	4772	26397	259660	52503	312163	190	3161	
Śląsk Cieszyński	23259	12055	35314	157	65	222	14959	4393	19352	21423	5791	27214	434388	158211	592599	649	2512	
Z E S T A W I E N I E O G Ó L N E																		
WOJ. CENTRALNE																		
33 Kas	197509	80026	277535	1780	453	2233	67465	23460	90925	121253	54232	175485	1038131	426147	1464278	4529	259444	
WOJ. WSCHODNIE																		
6 Kas	16921	12817	29738	128	65	193	4068	1888	5956	4685	2190	6875	83087	53001	136088	259	11770	
WOJ. ZACHODNIE																		
57 Kas	357920	191619	549539	2523	794	3317	132008	52500	184508	188539	78062	266601	2855914	1227223	4083137	4408	162233	
WOJ. POŁUDNIOWE																		
69 Kas	306012	100216	406228	2034	481	2315	115616	32168	147784	165558	44576	210134	2315625	688726	3004351	2900	106616	
ŚLĄSK CIESZYŃSKI																		
2 Kas	23259	12055	35314	157	65	222	14959	4393	19352	21423	5791	27214	434388	158211	592599	649	25129	
Razem z 167 Kas	901621	396733	1298354	6622	1858	8480	334116	114409	448525	501458	184851	686309	6727145	2553308	9280453	12745	565192	

Tabl. IV a. Liczba ubezpieczonych, wypadków śmierci, chorób, połów, dni zasiłkowych w Kasach które funkcjonowały przez pełny rok 1925.
Stosunki względne.

WOJEWÓDZTWA	Na 100 ubezpieczonych			chorowało i było niezdolnych do pracy			przypada zachor. połąc. z niezad. do pracy			Na każdego ubezpieczonego przypada dni zasiłk. względnie szpitalnych			Na każdego chorego przypada choroba			Na każde zachorowanie przypada dni zasiłkowych wzgl. szpitalnych			Na 100 ubezpieczonych	Na każdy po-dni zasiłk.
	zmario			Razem			Razem			Razem			Razem			M.	K.	Razem		
	M.	K.	Razem	M.	K.	Razem	M.	K.	Razem	M.	K.	Razem	M.	K.	Razem					
Warszawskie . . .	0.93	0.59	0.81	15.95	18.12	16.71	33.44	26.01	30.86	4.22	5.91	4.81	2.10	1.44	1.85	12.62	22.73	15.59	5.86	47.46
Łódzkie	0.97	0.76	0.90	22.89	25.68	23.81	30.94	34.42	32.08	3.40	5.24	4.00	1.35	1.34	1.35	10.98	15.22	12.47	7.85	49.78
Kieleckie	0.89	0.52	0.79	42.68	36.61	41.15	78.96	97.97	83.76	6.28	5.66	6.12	1.85	2.68	2.04	7.95	5.78	7.31	4.93	67.95
Lubelskie	0.62	0.45	0.60	5.69	4.07	5.34	5.69	4.07	5.34	1.49	1.22	1.43	1.00	1.00	1.00	26.13	30.00	26.76	0.45	46.00
Białostockie	0.82	0.30	0.62	14.50	13.89	14.26	32.50	42.88	36.47	3.21	3.44	3.30	2.24	3.09	2.56	9.88	8.02	9.04	3.83	41.80
Wołyńskie	0.44	0.43	0.44	24.87	17.23	22.85	28.77	22.61	27.15	1.97	1.90	1.95	1.16	1.31	1.19	6.84	8.41	7.18	1.26	14.69
Wilenskie	0.96	0.52	0.73	23.54	14.18	18.86	27.02	15.88	21.44	6.71	4.62	5.67	1.15	1.12	1.14	24.83	29.13	26.42	2.19	49.32
Poleskie	—	—	—	—	—	—	—	—	—	—	—	—	—	—	—	—	—	—	—	—
Poznańskie	0.69	0.42	0.59	36.79	27.79	33.58	54.87	41.91	50.24	8.25	6.63	7.68	1.49	1.51	1.50	15.04	15.82	15.27	2.21	39.72
Pomorskie	0.75	0.41	0.64	37.10	26.27	33.56	47.19	37.39	43.99	7.29	5.76	6.79	1.27	1.42	1.31	15.45	15.41	15.44	2.57	29.62
rakowskie	0.78	0.49	0.69	44.44	33.30	41.22	64.04	43.66	58.14	10.16	8.61	9.71	1.44	1.31	1.41	15.86	19.72	16.70	4.03	40.74
Lwowskie	0.66	0.52	0.63	37.46	31.54	35.99	54.84	45.95	52.63	8.49	6.15	7.24	1.46	1.46	1.46	13.87	13.38	13.74	2.19	34.55
Tarnopolskie	0.44	0.35	0.42	22.26	26.45	23.02	35.10	42.47	36.44	2.69	3.35	2.81	1.58	1.61	1.58	7.66	7.89	7.71	1.43	24.12
Stanisławowskie	0.58	0.38	0.55	35.18	33.28	34.84	44.33	44.25	44.31	5.32	4.87	5.24	1.26	1.33	1.27	12.01	11.00	11.83	1.76	16.64
Śląsk Cieszyński	0.68	0.54	0.63	64.31	36.44	54.80	92.11	48.04	77.06	18.68	13.12	16.78	1.43	1.32	1.41	20.28	27.32	21.78	5.38	38.72
Woj. Central. 33 kas	0.90	0.57	0.80	34.16	29.32	32.76	61.39	68.14	63.23	5.3	5.3	5.3	1.80	2.31	1.93	8.56	7.86	8.34	5.66	57.29
„ Wschodn. 6 „	0.76	0.51	0.65	24.04	14.73	20.03	27.69	17.07	23.12	4.9	4.1	4.5	1.15	1.16	1.16	17.74	24.20	19.79	2.02	45.44
„ Zachodn. 57 „	0.71	0.42	0.60	36.88	27.40	33.58	52.68	40.74	48.51	8.0	6.4	7.4	1.43	1.49	1.44	15.15	15.72	15.32	2.31	36.73
„ Połudn. 69 „	0.67	0.48	0.62	37.78	32.10	36.38	54.10	44.48	51.73	7.6	6.9	7.4	1.43	1.39	1.42	13.99	15.45	14.30	2.89	36.76
Śl. Cieszyński 2 „	0.68	0.54	0.63	64.31	36.44	54.80	92.11	48.04	77.06	18.7	13.1	16.8	1.43	1.32	1.41	20.28	27.32	21.78	5.38	38.72
Ogółem 167 kas	0.73	0.47	0.65	37.06	28.84	34.55	55.62	46.59	52.86	7.5	6.4	7.1	1.50	1.62	1.53	13.42	13.81	13.52	3.22	44.32

Z E S T A W I E N I E O G Ó L N E

Tablica V. LICZBA UBEZPIECZONYCH, WYPADKÓW ŚMIERCI, CHOROÓB, POŁOŻÓW, DNI ZASILEKOWYCH W KASACH, KTÓRE FUNKCJONOWAŁY PRZEZ PEŁNY ROK 1925.

Z podziałem na grupy wieku.

WOJEWÓDZTWA	Grupy wieku	Przeciętna roczna liczba ubezp. 1)		Liczba wypadków śmierci		Liczba ubezp. którzy chorowali i byli niezdolni do pracy		Liczba wypadków choroby połączonych z niezdol. do pracy		Liczba dni zasilekowych		Liczba dni zasilekowych	Liczba pofogów	Liczba dni zasilekowych				
		M.	K.	M.	K.	M.	K.	M.	K.	M.	K.							
		Razem	Razem	Razem	Razem	Razem	Razem	Razem	Razem	M.	K.	Razem						
CENTRALNE 33 Kasy	do lat 15	1342	560	1902	326	1008	934	519	1453	5834	17116	—	—					
	od " 16-20	21253	11074	32327	6818	2518	11727	4335	16062	37942	116684	559	36473					
	" " 21-25	28000	19221	47221	206	53	259	16573	8261	24834	68226	1297	70694					
	" " 26-30	34492	13740	48232	180	55	235	20569	9359	73681	265391	1197	66585					
	" " 31-35	28574	8921	37495	137	54	191	18873	8698	60893	229184	838	48143					
	" " 36-40	23491	7382	30873	150	37	187	14828	8907	51616	182305	468	27424					
	" " 41-45	18044	5862	23906	166	36	202	11586	5880	43507	139549	143	8571					
	" " 46-50	15098	4837	19935	123	28	151	9092	3019	28410	95522	27	1554					
	" " 51-55	11708	3104	14812	190	42	232	6884	2010	58085	22111	—	—					
	" " 56-60	7897	2182	10079	151	20	171	4317	1707	39996	14297	—	—					
	" " 61-65	4204	1502	5706	122	21	143	3154	871	28437	10957	—	—					
	" " 66-70	2196	755	2951	105	28	133	1918	430	15546	20261	—	—					
	" " 71-75	849	459	1308	39	14	53	642	149	7937	2697	—	—					
" " 76-80	227	379	606	40	12	52	43	77	2026	1130	—	—						
ponad lat 80	73	12	85	3	1	8	9	1	340	18	—	—						
wiek niewiad.	61	36	97	2	2	27	9	9	490	113	—	—						
Razem	197509	80026	277535	1780	453	2233	67465	23460	90925	121253	54232	175485	1038131	426147	1464278	259444		
WSCHODNIE 6 Kasy	do lat 15	170	85	255	51	19	70	53	19	72	329	564	—	—				
	od " 16-20	2021	1876	3897	394	234	628	434	253	687	7241	12716	14	731				
	" " 21-25	2131	2978	5109	552	505	1057	620	557	1177	10695	24293	99	4697				
	" " 26-30	2110	2242	4352	7	16	645	740	421	1161	11137	20330	80	3690				
	" " 31-35	2525	1453	3978	9	4	13	637	733	236	11256	16741	39	1615				
	" " 36-40	1687	1019	2706	14	3	17	436	182	618	9043	14669	21	766				
	" " 41-45	1511	816	2327	12	7	19	350	131	481	7694	3751	6	271				
	" " 46-50	1164	581	1745	15	6	21	305	88	393	7548	3187	—	—				
	" " 51-55	1112	534	1646	17	5	22	293	65	358	5155	2974	—	—				
	" " 56-60	642	257	899	17	4	21	170	49	219	1059	6569	—	—				
	" " 61-65	506	231	737	12	5	17	94	26	120	2733	3274	—	—				
	" " 66-70	238	67	305	3	1	4	44	41	10	1580	470	—	—				
	" " 71-75	112	49	161	4	2	4	22	4	31	770	203	—	—				
" " 76-80	23	15	38	1	4	1	4	5	—	198	—	—	—					
ponad lat 80	17	4	21	1	1	3	3	3	—	260	—	—	—					
wiek niewiad.	952	610	1562	77	27	104	86	35	121	1204	3142	—	—					
Razem	16921	12817	29738	128	65	193	4068	1888	5956	4685	2190	6875	83087	53001	136088	11770		
ZACHODNIE 57 Kasy	do lat 15	3763	2216	5979	28	10	38	2480	1213	3693	3660	1850	5510	23588	69709	2	95	
	od " 16-20	61934	47020	108954	236	145	381	21374	13355	34729	30305	19730	50035	264294	669046	578	21157	
	" " 21-25	57596	55367	112963	225	133	358	20583	14356	34939	29586	20873	50459	321587	729808	1772	65250	
	" " 26-30	48071	32446	80517	172	89	261	18001	8417	26418	26450	12717	39167	218304	597422	1151	41458	
	" " 31-35	36648	18342	54990	68	224	224	13878	4959	18837	20895	7836	28731	126635	420069	546	20418	
	" " 36-40	31480	11404	42884	167	61	228	12025	3419	15444	17177	4965	22142	84957	336465	231	8736	
	" " 41-45	28095	8024	36119	166	44	210	10744	2210	12954	15054	3392	18446	216920	59355	276275	110	4337
	" " 46-50	23853	5612	29465	201	46	274	8892	1468	10360	12935	2184	15119	207326	38347	245673	17	750
	" " 51-55	22136	3933	26069	240	34	274	7925	1092	9017	11085	1504	42589	182157	29404	211561	—	—
	" " 56-60	16618	2632	19250	235	44	279	6096	814	6910	8057	1159	9216	150496	21807	172303	—	—
	" " 61-65	11391	1579	12970	233	37	270	4652	524	5176	6204	805	7009	127554	38347	142786	—	—
	" " 66-70	6916	840	7756	205	36	241	2925	290	3215	3879	468	4347	91121	10253	101374	—	—
	" " 71-75	3448	417	3865	136	19	155	1556	162	1718	2137	264	2401	60019	5217	65236	—	—
" " 76-80	1333	176	1509	74	18	92	474	79	553	640	129	769	21565	2745	24310	—	—	
ponad lat 80	419	88	507	36	9	45	184	45	229	253	87	340	9592	2756	12348	—	—	
wiek niewiad.	4219	1523	5742	13	1	14	219	97	316	222	99	321	6010	2742	8752	1	32	
Razem	16921	12817	29738	128	65	193	4068	1888	5956	4685	2190	6875	83087	53001	136088	11770	11770	
														2855914	1227223	4083137	4408	162233

		194	3317	132008	52505	184508	1885539	78062	266601	2855914	221725						
POLUDNIOWE																	
69 Kas																	
do lat 15	3068	1737	4805	9	5	14	1166	450	1616	2072	882	2954	20909	7539	28448	—	
od " 16-20	35192	14061	49253	150	55	307	15078	6166	21244	22356	8845	31201	258545	115932	374477	338	
" " 21-25	49149	24783	73932	226	81	307	20620	8504	29124	30186	11614	41800	393663	170091	563754	1047	
" " 26-30	45713	18857	64570	186	70	256	18670	5590	24260	26483	7501	33984	354941	120103	475044	698	
" " 31-35	38647	12009	50656	145	27	172	14251	3312	17563	20144	4582	24726	274552	711163	345715	410	
" " 36-40	31317	9108	40425	161	29	190	11411	2506	13917	16367	3316	19683	226202	52916	279118	198	
" " 41-45	26919	6561	33480	160	42	202	9519	1732	11251	13726	2485	16211	194322	40839	235161	68	
" " 46-50	22192	4622	26814	197	34	231	7539	1124	8663	10853	1642	12495	160426	24151	184577	13	
" " 51-55	17517	3145	20662	179	37	216	5920	820	6740	8433	1129	9562	135420	23663	159103	—	
" " 56-60	11382	1602	12984	204	29	233	4189	441	4630	5701	661	6362	97327	13974	111301	—	
" " 61-65	7633	1072	8705	165	34	199	2765	315	3080	3804	451	4255	76727	11121	87848	—	
" " 66-70	4473	678	5151	111	18	129	1382	116	1498	1795	149	1944	43755	4813	48568	—	
" " 71-75	1784	260	2044	79	7	86	594	46	640	798	62	860	22103	2887	24990	—	
" " 76-80	513	60	573	36	3	39	134	16	150	163	29	192	8874	675	9549	—	
ponad lat 80	102	16	118	6	2	8	36	3	39	54	4	58	3414	171	3585	—	
wiek niewiad.	10411	1645	12056	20	8	28	2342	1027	3369	2623	1224	3847	44445	28668	73113	5987	
R a z e m . . .	306012	100216	406228	2034	481	2515	115616	32168	147784	165558	44576	210134	2315625	688726	3004351	2900	106616
Słask Cieszyński																	
2 Kasy																	
do lat 15	95	134	229	13	2	2	259	110	360	355	135	490	4429	2593	7022	—	
od " 16-20	3727	2310	6037	12	10	23	3180	1216	4396	4667	1646	6313	71828	32791	104619	54	
" " 21-25	4660	3882	8542	12	16	28	3159	1374	4533	4412	1817	6229	84433	49172	133605	294	
" " 26-30	3605	2184	5789	12	7	19	2349	641	2990	3303	830	4133	64584	29646	94230	170	
" " 31-35	2594	1277	3871	10	5	15	1587	334	1921	2228	447	2675	49652	13508	63160	85	
" " 36-40	2266	804	3070	12	2	14	1153	256	1409	1609	324	1933	32283	11645	43928	39	
" " 41-45	1610	533	2143	8	2	10	789	135	924	1176	187	1363	25157	5473	30630	7	
" " 46-50	1436	347	1783	17	5	22	770	107	877	1105	129	1234	27338	4448	31786	—	
" " 51-55	1150	243	1393	11	4	15	647	96	743	968	121	1089	22411	3978	26389	—	
" " 56-60	640	78	718	14	1	15	484	44	528	759	54	813	18440	2127	20567	—	
" " 61-65	340	61	401	9	2	9	152	19	171	211	23	234	13877	464	14341	—	
" " 66-70	121	28	149	11	2	13	67	14	81	107	17	124	9992	721	10713	—	
" " 71-75	41	11	52	4	1	5	26	8	34	36	10	46	6604	504	7108	—	
" " 76-80	17	3	20	1	3	4	5	4	9	9	5	14	1546	215	1761	—	
ponad lat 80	14	25	39	—	—	—	8	12	20	23	18	41	1520	862	2382	—	
wiek niewiad.																	
R a z e m . . .	23259	12055	35314	157	65	222	14959	4393	19352	21423	5791	27214	434388	158211	592599	649	25129
POLSKA																	
bez G. SLASK																	
167 Kas																	
do lat 15	8438	4732	13170	79	28	107	4638	2118	6756	7074	3405	10479	83070	39789	122859	2	
od " 16-20	124127	76341	200468	531	257	788	46844	23489	70333	69489	34809	104298	821108	456434	1277542	1543	
" " 21-25	141536	106231	247767	677	230	974	55166	29190	84356	81377	43122	124499	1038418	622674	1661092	4509	
" " 26-30	133991	69469	203460	557	237	787	52963	19183	72146	77545	30828	108373	1001490	450927	1452417	3296	
" " 31-35	108988	42002	150990	457	158	615	41833	12420	54253	62873	21799	84672	797185	277684	1074869	1918	
" " 36-40	90241	29717	119958	504	132	636	32581	9547	42128	50490	17734	68224	649725	206760	856485	957	
" " 41-45	76179	21796	97975	512	131	643	27139	6322	33461	41952	12098	540135	540135	152925	693060	334	
" " 46-50	63743	15999	79742	553	119	672	21706	3958	25664	34350	7083	41433	469750	98543	568293	57	
" " 51-55	53623	10959	64582	637	122	759	17966	2874	20840	27718	4845	32563	403228	82150	485378	—	
" " 56-60	37482	6808	44290	630	102	732	12856	1940	14796	19031	3642	22673	311769	53264	365033	—	
" " 61-65	24374	4462	28836	546	98	644	9148	1193	10341	13731	2183	15914	249328	38315	287643	—	
" " 66-70	14163	2401	16564	433	83	516	5216	559	5775	7844	1080	8924	161994	20972	182966	—	
" " 71-75	6314	1213	7527	269	42	311	2470	272	2742	3711	496	4207	97433	11508	108941	—	
" " 76-80	2137	641	2778	155	34	189	681	119	800	964	245	1209	34209	4765	38974	—	
ponad lat 80	628	123	751	47	15	62	236	53	289	328	97	425	13900	3009	16909	—	
wiek niewiad.	15657	3839	19496	35	10	45	2673	1172	3845	2981	1385	4366	54403	33589	87992	129	
R a z e m . . .	901621	396733	1298354	6622	1858	8480	334116	114409	448525	501458	184851	686309	6727145	2553308	9280453	12745	565192

i) Podziału przeciętnej liczby ubezpieczonych na grupy wieku dokonano na podstawie stosunków z 31.12.1925 r.

Tabl. V a. Liczba ubezpieczonych, wypadków śmierci, chorób, pólógów, dni zasiłkowych w Kasach, które funkcjonowały przez pełny rok 1925.

Według grup wieku. — Stosunki względne.

GRUPA WIEKU	Na 100 ubezpieczonych			chorowałobyło niezdolnych do pracy			przypada zachor. połącz. zniezd. do pracy			Na każdego ubezpieczonego przypada dni zasiłk. względnie szpitalnych			Na każdego chorego przypada zachorowań			Na każde zachorowanie przypada dni zasiłkowych względ. szpitalnych			Na 100 ubezp. kobiet przypada pólógów	Na każdy pólóg przypada dni zasiłk.
	M.	K.	Razem	M.	K.	Razem	M.	K.	Razem	M.	K.	Razem	M.	K.	Razem	M.	K.	Razem		
do lat 15	0,94	0,59	0,81	54,97	44,76	51,30	83,84	71,96	79,57	9,8	8,4	9,3	1,53	1,61	1,55	11,74	11,67	11,72	0,04	47,50
od „ 16—20	0,43	0,34	0,39	37,74	30,77	35,08	55,98	45,60	52,03	6,6	6,0	6,4	1,48	1,48	1,48	11,82	13,11	12,25	2,02	47,11
„ „ 21—25	0,48	0,28	0,39	39,03	27,48	34,05	57,50	40,59	50,25	7,3	5,9	6,7	1,48	1,48	1,48	12,76	14,44	13,34	4,24	42,02
„ „ 26—30	0,42	0,33	0,39	39,53	27,61	35,46	57,87	44,38	53,27	7,5	6,5	7,1	1,46	1,61	1,50	12,91	14,63	13,40	4,74	43,73
„ „ 31—35	0,42	0,38	0,41	38,38	29,57	35,93	57,69	51,90	56,08	7,3	6,6	7,1	1,50	1,76	1,56	12,68	12,74	12,69	4,57	46,06
„ „ 36—40	0,56	0,44	0,53	36,10	32,13	35,12	55,95	59,68	56,87	7,2	7,0	7,1	1,55	1,86	1,62	12,87	11,66	12,55	3,28	46,71
„ „ 41—45	0,67	0,60	0,66	35,63	29,01	34,15	55,07	55,51	55,17	7,1	7,0	7,1	1,55	1,91	1,62	12,88	12,64	12,82	1,53	47,94
„ „ 46—50	0,87	0,74	0,84	34,05	24,74	32,18	53,89	44,27	51,96	7,4	6,2	7,1	1,58	1,79	1,61	13,68	13,91	13,72	0,36	51,18
„ „ 51—55	1,19	1,11	1,18	33,50	26,23	32,27	51,69	44,21	50,42	7,5	7,5	7,5	1,54	1,69	1,56	14,55	16,96	14,91	—	—
„ „ 56—60	1,68	1,50	1,65	34,30	28,50	33,41	50,77	53,40	51,19	8,3	7,8	8,2	1,48	1,88	1,53	16,38	14,62	16,10	—	—
„ „ 61—65	2,24	2,20	2,23	37,53	26,74	35,86	56,33	48,92	55,19	10,2	8,6	10,0	1,50	1,83	1,54	18,16	17,55	18,07	—	—
„ „ 66—70	3,06	3,46	3,12	36,83	23,28	34,86	55,38	44,98	53,88	11,4	8,7	11,0	1,50	1,93	1,55	20,65	19,42	20,50	—	—
„ „ 71—75	4,26	3,46	4,13	39,12	22,42	36,43	58,77	40,89	55,89	15,4	9,5	14,5	1,50	1,82	1,53	26,26	23,20	25,90	—	—
„ „ 76—80	7,25	5,30	6,80	31,87	18,56	28,80	45,11	38,22	43,52	16,0	7,4	14,0	1,42	2,06	1,51	35,49	19,45	32,24	—	—
ponad lat 80	7,48	12,20	8,26	37,58	43,09	38,48	52,23	78,86	56,59	22,1	24,5	22,5	1,39	1,83	1,47	42,38	31,02	39,79	—	—
wiek niewiad.	0,22	0,26	0,23	17,07	30,53	19,72	19,04	36,08	22,39	3,5	8,7	4,5	1,12	1,18	1,14	18,25	24,25	20,15	3,36	46,66

Tablica VI. Podział chorych według rodzajów choroby.

C H O R O B Y	W						Z		T		W		A		O G Ó Ł E M	
	Centralne z 26 Kas Chorych		Wschodnie z 6 Kas Chorych		Zachodnie z 56 Kas Chorych		Południowe z 69 Kas Chorych		Śląsk Cieszyński z 2 Kas Chorych		ze 159 Kas Chorych		liczących przeciętnie		liczących przeciętnie	
	liczących	obow. ubezpiecz.	liczących	obow. ubezpiecz.	liczących	obow. ubezpiecz.	liczących	obow. ubezpiecz.	liczących	obow. ubezpiecz.	liczących	obow. ubezpiecz.	liczących	obow. ubezpiecz.	liczących	obow. ubezpiecz.
	przeciętnie	członków rodzin	przeciętnie	członków rodzin	przeciętnie	członków rodzin	przeciętnie	członków rodzin	przeciętnie	członków rodzin	przeciętnie	członków rodzin	przeciętnie	członków rodzin	przeciętnie	członków rodzin
Płonica	24	459	4	17	577	1709	194	1044	52	108	851	3337	851	3337	3337	3337
Gruźlica płuc	4491	5270	453	363	16148	7987	19515	9524	4113	1156	44720	24300	44720	24300	24300	24300
Gruźlica kości	272	446	21	31	648	848	733	723	78	82	1752	2130	1752	2130	2130	2130
Rak i inne nowotwory złośliwe	523	379	36	37	2173	1600	619	459	64	55	3415	2530	3415	2530	2530	2530
Choroby weneryczne (w tem lues)	4373	1288	586	146	15450	3241	8854	1772	747	167	30010	6614	30010	6614	6614	6614
Gościec (rheum)	10093	8077	786	414	45260	15213	40030	14565	3966	577	100135	38846	100135	38846	38846	38846
Grypa	10254	12645	838	769	52707	33947	21053	11187	2924	734	87776	59282	87776	59282	59282	59282
Inne choroby ogólne	23594	40675	2256	2619	61336	62974	29469	36177	2592	2307	119247	144752	119247	144752	144752	144752
Choroby nerwowe	13021	11553	1739	1050	36976	22231	30635	16312	3930	886	86301	52032	86301	52032	52032	52032
Chor. narz. zmysł. (wraz z jałgicą)	22673	20456	2299	1266	53935	29216	58629	28691	8318	1601	145854	81230	145854	81230	81230	81230
Chor. układu krążenia	6001	7870	915	728	24070	16805	22639	13082	1928	748	55553	39233	55553	39233	39233	39233
Chor. narz. oddech. (z wyłąc. gruźl.)	35697	44482	3679	3006	82208	65364	107257	64050	8794	2582	237635	179484	237635	179484	179484	179484
Chor. narządów trawienia	65078	66683	6646	4395	154475	107729	151060	83419	16806	3977	394065	266203	394065	266203	266203	266203
Chor. narz. moczopłciowych (niewener.)	5831	9611	694	1324	22120	23729	14818	17346	1189	919	44652	52929	44652	52929	52929	52929
Chor. skóry i tkanki łącz. podskórn.	26055	20525	3057	1797	83716	51712	66897	29629	7592	1241	187317	104904	187317	104904	104904	104904
Chor. kości (z wyłąc. gruźlicy)	4193	5762	637	618	21741	20230	12223	7483	2074	444	40868	34537	40868	34537	34537	34537
Choroby zawodowe	44	40	2	5	166	62	112	18	—	1	324	126	324	126	126	126
Nieszczęśliwe wypadki	26817	9461	1958	772	45326	14625	51923	8775	6260	439	132284	34072	132284	34072	34072	34072
Samobójstwa	61	21	2	—	147	98	27	5	2	—	239	124	239	124	124	124
Wady rozwojowe	122	401	4	22	250	510	163	342	—	47	539	1322	539	1322	1322	1322
Stany potłogowe	4655	17651	167	747	9527	24650	6839	16253	1102	2613	22290	61914	22290	61914	61914	61914
Niemowlęctwo	—	1660	—	45	—	3926	—	2326	—	385	—	8342	—	8342	8342	8342
Starość	123	245	3	18	1087	1037	556	285	75	33	1844	1618	1844	1618	1618	1618
Chor. nieokreślone	15503	23486	892	675	38469	13818	12329	3507	2004	190	69197	41676	69197	41676	41676	41676
	279498	309146	27674	20864	768512	523261	656574	366974	74610	21292	1806868	1241537	1806868	1241537	1241537	1241537

1) Z powodu braku danych miesięcznych, obliczenie przeciętnej liczby obowiązkowo ubezpieczonych dla Pow. K. Ch. w Aleksandrowie, Kutnie, Lipnie, Łucku i Pińsku oparto na danych kwartalnych.

2) Przeciętna dla członków rodzin została wyprowadzona na podstawie stosunku, jaki był w dniu 1/I 1926 r. między rzeczywistą liczbą członków obowiązkowo ubezpieczonych, a rzeczywistą liczbą członków rodzin.

Tablica VIa. Podział chorych według rodzajów choroby.

(Choroby w stosunku do liczby obowiązkowo ubezpieczonych i członków rodzin, wzajemne ustosunkowanie główniejszych chorób).

CHOROBY	W O J E W Ó D Z T W A										OGÓLEM ze 159 Kas Chorych	
	Centralne z 26 Kas Chor.		Wschodnie z 6 Kas Chor.		Zachodnie z 56 Kas Chr.		Południowe z 69 Kas Chor.		Śląsk Cieszyński z 2 Kas Chor.			
	Na 1000 chorób było chorób wymienionych wśród											
	ob. ubezp.	czł. rodz.	ob. ubezp.	czł. rodz.	ob. ubezp.	czł. rodz.	ob. ubezp.	czł. rodz.	ob. ubezp.	czł. rodz.	ob. ubezp.	czł. rodz.
Gruźlica płuc	16,1	17,0	16,4	17,4	21,0	15,3	29,7	26,0	55,1	54,3	24,8	19,6
Choroby weneryczne (w tem lues)	15,6	4,2	21,2	7,0	20,1	6,2	13,4	4,8	10,0	7,8	16,6	5,3
Gościec (rheum.)	36,1	26,1	28,4	19,8	58,9	29,1	61,0	39,7	53,2	27,1	55,4	31,3
Grypa	36,7	40,9	30,3	36,9	68,6	64,9	32,1	30,5	39,2	34,5	48,6	47,8
Chor. nerwowe	46,6	37,4	62,8	50,3	48,1	42,5	46,7	44,5	52,7	41,6	47,8	41,9
Chor. narz. zmysł. (wraz z jaglica)	81,1	66,2	83,1	60,7	70,2	55,8	89,3	78,2	111,5	75,2	80,7	65,4
Chor. układu krążenia	21,5	25,5	33,0	34,9	31,3	32,1	34,5	35,6	25,8	35,1	30,7	31,6
Chor. narz. oddechow. (z wyłąc. gruźl.)	127,7	143,9	132,9	144,1	107,0	124,9	163,3	174,5	117,9	121,3	131,5	144,6
Chor. narz. trawienia	232,8	215,7	240,2	210,6	201,0	205,9	230,1	227,3	225,2	186,8	218,1	214,4
Chor. narz. moczopłc. (niewener.)	20,9	31,1	25,1	63,5	28,8	45,3	22,6	47,3	15,9	43,2	24,7	42,6
Chor. skóry i tkanki łączn. podsk.	93,2	66,4	110,4	86,1	108,9	98,8	101,9	80,7	101,8	58,3	103,7	84,5
Chor. kości (z wyłąc. gruźl.)	15,0	18,6	23,0	29,6	28,3	38,7	18,6	20,4	27,8	20,8	22,6	27,8
Nieszczęśliwe wypadki	95,9	30,6	70,8	37,0	59,0	27,9	79,1	23,9	83,9	20,6	73,2	27,4
Stany połogowe	16,7	57,1	6,0	35,8	12,4	47,1	10,4	44,3	14,8	122,7	12,3	49,9
Inne choroby	144,1	219,3	116,4	166,3	136,4	165,5	67,3	122,3	65,2	150,7	109,3	165,9
	1000,0	1000,0	1000,0	1000,0	1000,0	1000,0	1000,0	1000,0	1000,0	1000,0	1000,0	1000,0
CHORÓB W OGÓLE PRZYPADA NA												
	1 obow. ubezp.	1 czł. rodz.	1 obow. ubezp.	1 czł. rodz.	1 obow. ubezp.	1 czł. rodz.	1 obow. ubezp.	1 czł. rodz.	1 obow. ubezp.	1 czł. rodz.	1 obow. ubezp.	1 czł. rodz.
	1,3	1,1	2,0	1,8	1,4	0,7	1,6	0,8	2,1	0,4	1,5	0,8

Tablica VII. Podział chorych według rodzajów choroby
w poszczególnych województwach

C H O R O B Y	W		O		J		E		W		Ó		D		Z		T		W		A		Ś						
	Warszawskie z 5 Kas Chorych		Łódzkie z 8 Kas Chorych		Kieleckie z 9 Kas Chorych		Lubelskie z 1 Kasy Chorych		Białostockie z 3 Kas Chorych		Wołyńskie z 5 Kas Chorych		Poleskie z 1 Kasy Chorych		Poznańskie z 37 Kas Chorych		Pomorskie z 19 Kas Chorych		Krakowskie z 18 Kas Chorych		Lwowskie z 25 Kas Chorych		Tarnopolskie z 13 Kas Chorych		Stanisławowskie z 13 Kas Chorych		Śląsk Cieszyński z 2 Kas Chorych		
	liczących przeciętnie		liczących przeciętnie		liczących przeciętnie		liczących przeciętnie		liczących przeciętnie		liczących przeciętnie		liczących przeciętnie		liczących przeciętnie		liczących przeciętnie		liczących przeciętnie		liczących przeciętnie		liczących przeciętnie		liczących przeciętnie				
	8969 ¹⁾	10763	46640	55035 ²⁾	154490	217831 ²⁾	1029	432 ²⁾	8038	7395 ²⁾	10829 ¹⁾	7472 ²⁾	2969 ¹⁾	4008 ²⁾	397728	497160 ²⁾	146772	208416 ²⁾	152442	208846 ²⁾	150284	190861 ²⁾	43930	32069 ²⁾	59572	55998 ²⁾	35314	48733 ²⁾	
obow. ubezp.	członk. rodz.	obow. ubezp.	członk. rodz.	obow. ubezp.	członk. rodz.	obow. ubezp.	członk. rodz.	obow. ubezp.	członk. rodz.	obow. ubezp.	członk. rodz.	obow. ubezp.	członk. rodz.	obow. ubezp.	członk. rodz.	obow. ubezp.	członk. rodz.	obow. ubezp.	członk. rodz.	obow. ubezp.	członk. rodz.	obow. ubezp.	członk. rodz.	obow. ubezp.	członk. rodz.	obow. ubezp.	członk. rodz.	obow. ubezp.	członk. rodz.
Płonica	2	24	4	113	14	271	3	—	1	51	3	12	1	5	372	1116	205	593	77	336	50	287	27	187	40	234	52	108	
Gruźlica płuc	205	190	756	664	3471	4349	3	1	56	66	307	265	146	98	12748	6240	3400	1747	6226	2655	9223	4000	742	435	3324	2434	4113	1156	
Gruźlica kości	5	30	30	29	235	353	—	—	2	34	7	16	14	15	476	609	172	239	210	257	331	280	39	45	153	141	78	82	
Rak i inne nowotw. złośli.	12	12	173	113	337	250	—	2	1	2	22	15	14	22	1585	1168	588	432	222	188	267	164	68	50	62	57	64	55	
Chor. wener. (w tem lues)	240	82	970	267	2927	863	7	—	229	76	450	101	136	45	11174	2155	4276	1086	2905	595	3346	674	315	74	2288	429	747	167	
Gościec (rheum.)	537	467	797	495	8533	6810	7	—	219	305	526	346	260	68	36493	11697	8767	3516	14667	3846	17914	7440	1928	515	5521	2764	3966	577	
Grypa	420	484	1290	1084	8087	10757	55	32	402	288	622	533	216	236	38125	23922	14582	10025	7971	4167	8187	4759	1328	650	3567	1611	2924	734	
Inne chor. ogólne	687	1350	4336	5945	18121	31951	76	55	374	1374	1446	1703	810	916	48148	46534	13188	16440	11321	13621	12210	16280	2948	2717	2990	3559	2592	2307	
Choroby nerwowe	553	519	894	724	11202	9815	27	6	345	489	1357	634	382	416	25887	16176	11089	6055	8524	4308	16441	9155	2542	1079	3128	1770	3930	886	
Chor. narz. zmysł. (wraz z jaglicą)	1176	967	2495	2076	15799	16552	50	12	3153	849	1591	766	708	500	38629	21005	15306	8211	22645	9319	23141	13625	3897	1725	8946	4022	8318	1601	
Chor. układu krążenia	357	290	794	621	4325	6533	22	6	503	420	718	476	197	252	18121	12336	5949	4469	8623	4345	8695	5999	1298	748	4022	1990	1928	748	
Chor. narz. oddech. (z wyłąc. gruźl.)	1391	1952	3725	3658	26358	33802	101	51	4122	5019	2598	1728	1081	1278	59861	45401	22347	19963	40136	23653	42972	26792	7062	3816	17087	9789	8794	2582	
Chor. narządów trawienia	2552	2835	7110	6262	44777	50888	207	83	10432	6615	5045	3255	1601	1140	115948	75629	38527	32100	51352	27569	62984	37488	11476	4895	25248	13467	16806	3977	
Chor. narz. moczopł. (niewener.)	265	480	936	1081	3883	7077	22	27	725	946	558	998	136	326	16549	17418	5571	6311	5860	6535	6798	8558	675	746	1485	1507	1189	919	
Chor. skóry i tkanki łącz. podsk.	1324	1088	2177	1723	19772	17082	37	15	2745	617	2057	949	1000	848	58092	33421	25624	18291	24124	10246	24004	12607	5895	1941	12874	4835	7592	1241	
Chor. kości (z wyłąc. gruźlicy)	91	155	694	749	3164	4617	24	12	220	229	429	334	208	284	15093	15582	6648	4648	4208	2329	4324	3441	1102	593	2589	1120	2074	444	
Choroby zawodowe	5	3	12	9	27	28	—	—	—	—	2	1	—	4	149	53	17	9	90	13	7	3	9	2	6	—	—	1	
Nieszczęśliwe wypadki	743	441	2072	630	22893	7903	45	5	1064	482	1358	501	600	271	33020	10390	12306	4235	21260	2630	16474	3835	3971	633	10218	1677	6260	439	
Samobójstwa	2	1	8	1	51	19	—	—	—	—	1	—	1	—	108	91	39	7	13	—	8	2	—	1	6	2	2	—	
Wady rozwojowe	5	11	23	25	94	362	—	—	—	3	4	21	—	1	157	379	93	131	51	136	90	170	16	19	6	17	—	47	
Stany położowe	117	440	1289	1613	3060	15163	8	13	181	422	121	428	46	319	7567	20296	1960	4354	4128	6797	2162	6563	176	777	373	2116	1102	2613	
Niemowlęctwo	—	85	—	491	—	963	—	1	—	120	—	45	—	—	—	2790	—	1136	—	1343	—	570	—	36	—	377	—	385	
Starość	6	15	40	64	75	163	—	—	2	3	—	17	3	1	790	629	297	408	274	119	219	128	18	9	45	29	75	33	
Chor. nieokreślone	349	485	1504	1286	13580	21671	31	16	39	28	108	128	784	547	34804	11920	3665	1898	4502	1099	4435	1418	666	211	2726	779	2004	190	
R a z e m	11044	12406	32129	29723	210785	248242	725	337	24815	18438	19330	13272	8344	7592	573896	376957	194616	146304	239389	126106	264282	164238	46198	21904	106705	54726	74610	21292	

¹⁾ Z powodu braku danych miesięcznych, obliczenie przeciętnej liczby obowiązkowo ubezpieczonych dla Pow. K. Ch. w Aleksandrowie, Kutnie, Lipnie, Łucku i Pińsku oparto na danych kwartalnych.

²⁾ Przeciętna dla członków rodzin została wyprowadzona na podstawie stosunku jaki był w dniu 1/I 1926 r. między rzeczywistą liczbą członków obowiązkowo ubezpieczonych, a rzeczywistą liczbą członków rodzin.

TABLICA VII^A

Tablica VII a. Podział chorych
(Choroby w stosunku do liczby obowiązkowo ubezpieczonych i
w poszczególnych

CHOROBY	W O J E											
	Warszawskie z 5 Kas Chorych		Łódzkie z 8 Kas Chorych		Kieleckie z 9 Kas Chorych		Lubelskie z 1 Kasy Chorych		Białostockie z 3 Kas Chorych		Wołyńskie z 5 Kas Chorych	
	N a 1000 c h o r ó b b y ł o											
	ob. ubezp.	czł. rodz.	ob. ubezp.	czł. rodz.	ob. ubezp.	czł. rodz.	ob. ubezp.	czł. rodz.	ob. ubezp.	czł. rodz.	ob. ubezp.	czł. rodz.
Gruźlica płuc	18,6	15,3	23,5	22,3	16,5	17,5	4,1	3,0	2,3	3,6	15,9	20,0
Chor. weneryczne (w tem lues)	21,7	6,6	30,2	9,0	13,9	3,5	9,7	—	9,2	4,1	23,3	7,6
Gościec (rheum)	48,6	37,6	24,8	16,6	40,5	27,4	9,7	—	8,8	16,5	27,2	26,1
Grypa	38,0	39,0	40,2	36,5	38,4	43,3	75,9	95,0	16,2	15,6	32,2	40,2
Chor. nerwowe	50,1	41,8	27,8	24,4	53,1	39,6	37,3	17,8	13,9	26,5	70,2	47,8
Chor. narz. zmysł. (wraz z jaglicą)	106,5	78,0	77,7	69,8	74,9	66,7	69,0	35,6	127,1	46,1	82,3	57,7
Chor. układu krążenia	32,3	23,4	24,7	20,9	20,5	26,3	30,3	17,8	20,3	22,8	37,1	35,9
Chor. narz. oddechow. (z wyłąc. gruźl.)	125,9	157,3	115,9	123,1	125,1	136,2	139,3	151,3	166,1	272,2	134,4	130,2
Chor. narz. trawienia	231,1	228,5	221,3	210,7	212,4	205,0	285,5	246,3	420,4	358,8	261,0	245,2
Chor. narz. moczopłc (niewener.)	24,0	38,7	29,1	36,4	18,4	28,5	30,3	80,1	29,2	51,3	28,9	75,2
Chor. skóry i tkanki i łącz. podsk.	119,9	87,7	67,8	57,9	93,8	68,8	51,0	44,5	110,6	33,5	106,4	71,5
Chor. kości (z wyłąc. gruźl.)	8,2	12,5	21,6	25,2	15,0	18,6	33,1	35,6	8,9	12,4	22,2	25,2
Nieszczęśliwe wypadki	67,3	35,6	64,5	21,2	108,6	31,8	62,1	14,8	42,9	26,1	70,2	37,7
Stany położowe	10,6	35,5	40,1	54,3	14,5	61,1	11,0	38,6	7,3	22,9	6,3	32,2
Inne choroby	97,2	162,5	190,8	271,7	154,4	225,7	151,7	219,6	16,8	87,6	82,4	147,5
	1000,0	1000,0	1000,0	1000,0	1000,0	1000,0	1000,0	1000,0	1000,0	1000,0	1000,0	1000,0
	C H O R Ó B W O G Ó L E											
	1 ob. ubezp.	1 czł. rodz.	1 ob. ubezp.	1 czł. rodz.	1 ob. ubezp.	1 czł. rodz.	1 ob. ubezp.	1 czł. rodz.	1 ob. ubezp.	1 czł. rodz.	1 ob. ubezp.	1 czł. rodz.
	1,2	1,1	0,7	0,5	1,4	1,1	0,7	0,8	3,1	2,5	1,8	1,8

według rodzajów choroby

członków rodzin, wzajemne ustosunkowanie główniejszych chorób)

województwach.

W O D Z T W A															
Poleskie z 1 K. Chorych		Poznańskie z 37 K. Chorych		Pomorskie z 19 K. Chorych		Krakowskie z 18 K. Chorych		Lwowskie z 25 K. Chorych		Tarnopolskie z 13 K. Chorych		Stanisławowsk. z 13 K. Chorych		Śląsk Cie- szyński z 2 K. Chorych	
chorób wymienionych wśród															
ob. ubezp.	czł. rodz.	ob. ubezp.	czł. rodz.	ob. ubezp.	czł. rodz.	ob. ubezp.	czł. rodz.	ob. ubezp.	czł. rodz.	ob. ubezp.	czł. rodz.	ob. ubezp.	czł. rodz.	ob. ubezp.	czł. rodz.
17,5	12,9	22,2	16,6	17,4	11,9	26,0	21,0	34,9	24,3	16,1	19,9	31,2	44,5	55,1	54,3
16,3	5,9	19,5	5,7	22,0	7,4	12,1	4,7	12,7	4,1	6,8	3,4	21,4	7,8	10,0	7,8
31,2	9,0	63,6	31,0	45,1	24,0	61,3	30,5	67,8	45,3	41,7	23,5	51,7	50,5	53,2	27,1
25,9	31,1	66,4	63,5	74,9	68,5	33,3	33,0	31,0	29,0	28,7	29,7	33,4	29,4	39,2	34,5
45,8	54,8	45,1	42,9	57,0	41,4	35,6	34,2	62,2	55,7	55,0	49,3	29,3	32,3	52,7	41,6
84,8	65,9	67,3	55,7	78,6	56,1	94,6	73,9	87,6	83,0	84,4	78,7	83,8	73,5	111,5	75,2
23,6	33,2	31,6	32,7	30,6	30,6	36,0	34,5	32,9	36,5	28,1	34,1	37,7	36,4	25,8	35,1
129,6	168,3	104,3	120,4	114,8	136,5	167,7	187,6	162,6	163,1	152,9	174,2	160,1	178,9	117,9	121,3
191,9	150,2	202,0	200,6	198,0	219,4	214,5	218,6	238,3	228,3	248,4	223,5	236,6	246,1	225,2	186,8
16,3	42,9	28,8	46,2	28,6	43,1	24,5	51,8	25,7	52,1	14,6	34,1	13,9	27,5	15,9	43,2
119,8	111,7	101,2	88,7	131,7	125,0	100,8	81,2	90,8	76,8	127,6	88,6	120,7	88,4	101,8	58,3
24,9	37,4	26,3	41,3	34,2	31,8	17,6	18,5	16,4	20,9	23,8	27,1	24,3	20,5	27,8	20,8
71,9	35,7	57,6	27,6	63,2	29,0	88,8	20,9	62,3	23,4	86,0	28,9	95,8	30,6	83,9	20,6
5,5	42,0	13,2	53,9	10,1	29,8	17,2	53,9	8,2	40,0	3,8	35,4	3,5	38,7	14,8	122,7
195,0	199,0	150,9	173,2	93,8	145,5	70,0	135,7	66,6	117,5	82,1	149,6	56,6	94,9	65,2	150,7
1000,0	1000,0	1000,0	1000,0	1000,0	1000,0	1000,0	1000,0	1000,0	1000,0	1000,0	1000,0	1000,0	1000,0	1000,0	1000,0
P R Z Y P A D A N A															
1 ob. ubezp.	1 czł. rodz.	1 ob. ubezp.	1 czł. rodz.	1 ob. ubezp.	1 czł. rodz.	1 ob. ubezp.	1 czł. rodz.	1 ob. ubezp.	1 czł. rodz.	1 ob. ubezp.	1 czł. rodz.	1 ob. ubezp.	1 czł. rodz.	1 ob. ubezp.	1 czł. rodz.
2,8	1,9	1,4	0,8	1,3	0,7	1,6	0,6	1,8	0,9	1,1	0,7	1,8	0,9	2,1	0,4

ROZDZIAŁ III.

KASY CHORYCH NA GÓRNYM ŚLĄSKU.

W uzupełnieniu niejako Sprawozdania o Kasach Chorych, działających na mocy ustawy z 19 maja 1920 r. na całym terenie Rzeczypospolitej z wyjątkiem Górnego Śląska, opracowano zestawienie z działalności finansowej i ze stanu majątkowego Kas Chorych Górnego Śląska, opartych na dawnym ustawodawstwie niemieckim (Ordynacja Ubezpieczeniowa Rzeszy 1911 r., ks. II) i podlegających nadzоровi władz autonomicznych śląskich.

Zgodnie z ustawodawstwem niemieckim istnieją na Górnym Śląsku 4 typy Kas Chorych, mianowicie: ogólnie - miejscowe, wiejskie, zakładowe (zwane też przemysłowymi lub fabrycznymi) i cechowe Kasy; oprócz tego istnieje jeszcze odrębne zastępcze ubezpieczenie chorobowe górników, prowadzone przez Spółki Brackie.

Zarówno ustrój Kas jak i system ich księgowości i szematów sprawozdawczych jest zupełnie odmienny, niż w Kasach podlegających ustawie z 19 maja 1920 r. To też nie można było włączyć danych z Kas górnośląskich do ogólnego sprawozdania z całej Polski.

Przy opracowaniu poniższego zestawienia z rachunku obrotu tych Kas starano się, wedle możliwości upodobnić układ tablic do podanych w ogólnym sprawozdaniu z Kas Chorych, w tym celu wyłączono z rachunku obrotu podawane przez Kasy Górnośląskie po stronie dochodów i wydatków pozycje „umieszczenia majątkowe” oznaczające sprzedaż i nabycia majątkowe czyli zmiany, które normalnie uwidocznia się w bilansie. W rubryce kosztów administracji zachowano stosowany przez Kasy górnośląskie podział wydatków na personalne, rzeczowe i inne, już z tego względu, że nie rozporządzano dokładniejszymi danymi o rodzaju tych „innych” wydatków.

Stosunki procentowe, t. j. główne wydatki w stosunku do sumy składek i do liczby ubezpieczonych osób obliczono tylko dla grup Kas, a nie dla poszczególnych Kas, gdyż chodzi w danym razie tylko o zorientowanie się w całokształcie gospodarki, a nie o ocenę działalności poszczególnych Kas.

Bilanse Kas Chorych Górnego Śląska muszą być rozpatrywane z pewną rezerwą, gdyż pewna część

majątku Kas jest jeszcze miezwaloryzowana i wyrażona jest w markach niemieckich lub w przybliżonych sumach szacunkowych w złotych.

Liczba Kas i członków.

Ogółem istnieje na Górnym Śląsku 49 Kas Chorych, które w 1925 r. liczyły przeciętnie 230.888 ubezpieczonych.

Na poszczególne rodzaje Kas przypada:

Kasy	Liczba Kas	Liczba ubezpiecz.	% ubezpiecz.
ogólnie - miejscowe	15	65.242	28,3
wiejskie	2	7.852	3,4
zakładowe	29	52.431	22,7
cechowe	1	1.372	0,6
górniczne	2	103.991	45,0
ogółem	49	230.888	100,0

Przeciętnie przypada na jedną Kasę ogólnie-miejscową 4.177 członków, a na jedną Kasę zakładową 2.169 członków; największą liczbę członków ma Kasa Chorych Spółki Brackiej w Tarnowskich Górach, licząca 98.842 członków.

Składki członkowskie.

Wymiar składek jest na Górnym Śląsku bardzo różny i waha się od 3 do 7½% zarobku.

W Kasach ogólnie-miejscowych przedstawiają się stosunki następująco:

Składka w 0/0 0/0	Liczba Kas	Liczba ubezpieczonych absolutnie	w 0/0 0/0
5	2	4.164	6,4
5½	1	13.960	21,4
6	9	35.251	54,0
6½	1	7.785	11,9
7	2	4.082	6,3
	15	65.242	100,0

Przeważająca większość ubezpieczonych, mianowicie 72,2% jest w Kasach, w których składka wynosi 6 lub więcej procent zarobku.

W Kasach zakładowych (przemysłowych), gdzie prawie całość kosztów administracji, a często także niedobory pokrywa, niezależnie od wnoszonych składek, przedsiębiorstwo, zdarzają się składki nieco niższe, ale i tu 72,8% ubezpieczonych jest w takich Kasach, w których składka wynosi 6 lub więcej procent zarobku.

Składka w 0/0	Liczba Kas	Liczba ubezpieczonych absol.	Liczba ubezpieczonych w 0/0
3	1	231	0,6
3½ — 4½	5	4.636	13,0
5	3	4.839	13,6
6	14	22.147	62,1
7½	4	3.798	10,7
	27	35.651	100,0
niewiadomy %	2	16.780	

Oprócz normalnej składki niektóre Kasy pobierają jeszcze składki dodatkowe na pomoc dla rodzin; takich Kas było jednak tylko 6, liczących ogółem 9.937 członków.

Przeciętna składka na jednego ubezpieczonego wynosi 70,70 zł., co, przyjmując, jako miarę składek 6% od zarobku, daje jako zarobek roczny 1.178 zł., czyli o jakie 140 zł. więcej niż obliczono dla reszty Kas w Państwie.

Świadczenia i koszty administracji.

Co do rodzajów świadczeń nie różnią się Kasy górnośląskie zasadniczo od innych Kas polskich, różnią się jednak nieco w wymiarze świadczeń. Jako norma np. zasiłku chorobowego przeważa wymiar 50-cio procentowy, są jednak także Kasy, wypłacające 60 lub nawet do 75% zarobku; w pomocy dla rodzin istnieją też pewne wahania: jedne Kasy dają tylko pomoc lekarską, inne również zasiłki pogrzebowe. Ta różnorodność wymiarów czyni porównanie z sobą rezultatów z poszczególnych Kas mało or-

jentującym. Jeżeli jednak rozpatrywać stosunki w grupach Kas, to stwierdzić można dość charakterystyczne przejawy.

Kasy ogólnie - miejscowe wydają na świadczenia 92,4% składek, choć mają kosztów administracji 11,6%, podczas gdy Kasy zakładowe (przemysłowe) wydają tylko 88,4% na świadczenia, chociaż z wiadomych powodów (pokrywanie większości kosztów administracji przez przedsiębiorstwo) mają tylko 2,4% kosztów administracji. Gdyby w Kasach zakładowych policzyć cały rzeczywisty wydatek na administrację, czyli doliczyć to, co przedsiębiorcy na administrację wydają, do składek, odsetek wydatków na świadczenia w stosunku do składek wyniósłby zapewne zaledwie około 80%. Widzimy więc, że Kasy te nie wytrzymują porównania nawet z Kasami wiejskimi, wydającymi na świadczenia 85,1%, a na administrację 13,1% składek.

Odsetek świadczeń w Kasach górniczych wynosi 101,6%, co oznacza, że składki nie wystarczały na świadczenia i spowodowały naruszenie rezerw. Koszty administracji wynoszą w tych Kasach 12,2% składek.

Stan majątkowy w końcu 1925 roku.

Ze względu na niezwaloryzowane pozycje majątkowe w całym szeregu Kas, ogólne rezultaty ze stanu majątkowego stanowią tylko przybliżone wyniki.

W pierwszym rzędzie stwierdzić należy, że poza Kasą cechu murarzy i cieśli tylko dwie Kasy zakładowe wykazują niedobór majątkowy, wszystkie inne Kasy mają nadwyżkę aktywów nad pasywami.

W Kasach ogólnie - miejscowych na 1 ubezpieczonego przypada czystego majątku 17,92 zł., co mniej więcej odpowiada kwocie wykazanej dla całej Polski (19,97 zł.), gdy w Kasach zakładowych przypada na jednego ubezpieczonego 46,17 zł. Tłumaczy się to większą przeciętną składką w tych Kasach i mniejszą stosunkowo kwotą świadczeń i kosztów administracji. Czwartą część swoich aktywów Kasy zakładowe ulokowane mają w nieruchomościach, gdy Kasy ogólnomiejscowe mają w nieruchomościach tylko siódmą część swych aktywów.

T A B L I C E

CZĘŚĆ I.

ROZDZIAŁ III.

Kasy Chorych na Górnym Śląsku.

Tablica I. RACHUNEK DZIAŁALNOŚCI KAS

PRZYCHÓD

RODZAJ I NAZWA KASY CHORYCH	Składki ubezpieczonych i pracodawców	Dodatkowe składki za pomoc dla rodzin	Zyski z lokaty kapitałów	Inne dochody	Ogółem dochody	K O S Z T Y		
						zasiłki pieniężne	z pomoc lekarska	
A. KASY OGÓLNO-MIEJSCOWE:								
1. Katowice m.	13.960	1.061.303,55	—	3.039,15	11.092,82	1.075.435,52	440.649,85	249.853,38
2. Katowice pow.	7.410	388.372,03	—	—	77.035,67	465.407,70	193.750,85	81.055,80
3. Mysłowice	2.205	125.774,36	—	1.233,60	1.750,09	128.758,05	47.652,34	30 682,29
4. Królewska Huta	7.785	453.558,84	—	3.619,46	1.715,82	458.894,12	155.221,85	136.068,68
5. Szarlej	2.072	152.343,59	—	377,90	7.625,09	160.346,58	51.749,76	24.478,63
6. Lipiny	1.572	50.676,55	—	629,02	—	51.305,57	10.505,07	14.227,11
7. Chropaczów	680	27.838,69	—	—	7.745,29	35.583,98	6.353,03	8.619,39
8. Ruda (w likwidacji)	1.842	79.671,85	—	544,33	4.133,40	84.349,58	28.695,83	15.078,50
9. Świętochłowice	3.532	212.804,07	12.124,29	4.277,04	41.606,50	270.811,90	93.203,62	48.801,20
10. Tarnowskie Góry	5.515	239.842,92	—	1.630,00	6.266,92	247.739,84	92.630,38	73.487,05
11. Lubliniec	1.877	94.602,60	2.666,12	1.601,79	3.689,47	102.559,98	31.550,35	31.629,79
12. Pszczyna	9.221	431.389,55	—	1.504,77	2.725,59	435.619,91	154.964,43	104.367,20
13. Mikołów	1.730	80.326,72	—	978,05	3.970,25	85.275,02	33.557,62	20.825,90
14. Rybnik	5.209	333.593,66	—	812,41	1.157,19	335.563,26	117.349,14	61.024,82
15. Żory	632	27.907,32	178,35	1.370,73	20.042,40	49.498,80	6.600,80	6.463,68
B. KASY WIEJSKIE:								
1. Lubliniec pow.	2.882	94.469,32	5.403,10	4.270,00	860,79	105.003,21	27.251,32	23.164,70
2. Rybnik pow.	4.970	173.684,66	—	—	1.615,57	175.300,23	41.538,82	52.590,18
C. KASY ZAKŁADOWE:								
1. Fabr. śrub i nitów Fitznera w Hucie Laury	298	21.282,36	—	639,99	—	21.922,35	4.323,14	3.862,02
2. Sp. Akc. przetw. chem. „Ceres” w Brzeziu	170	10.243,00	—	—	5 000,00	15.243,00	4.261,11	1.975,00
3. Kolej. dla okr. D.K.P. w Katowicach	12.149	1.540.055,60	—	30.231,71	—	1.570.287,31	614.180,66	339.926,02
4. Sp. Akc. „Hohenlohe” w Wełnowcu	1.855	123.694,04	—	—	10.786,93	134.480,97	36 355,00	18.796,50
5. Zjedn. Tow. Akc. Hut Królewskiej i Laury w Siemianowicach	1.122	79.595,07	—	332,72	24.188,27	104.116,06	25.119,77	20.155,69
6. Zakł. hutn. Sp. Akc. „Giesche” w Rozdzeniu	4.084	262.650,89	—	910,35	13.251,09	276.812,33	64.590,43	55.762,83
7. Państw. fabr. zw. azot. w Chorzowie	2.235	252.996,77	—	317,07	—	253.313,84	95.894,69	47.229,90
8. W. Fitzner, sp. z ogr. odp. w Siemianowicach	425	24.437,01	1.092,00	238,06	252,06	26.019,13	7.643,35	5.916,46
9. Huta Baildon'a w Katowicach	1.707	115.533,04	—	79,63	242,50	115.855,17	42.221,99	29.444,41
10. Sp. Akc. Śląsk. kol. dojazd. w Katowicach	538	44.970,21	1.639,50	1.458,28	—	48.067,99	13.736,10	11.924,39
11. Sp. Akc. „Elewator” w Katowicach	201	13.348,20	558,64	83,42	71,40	14.061,66	4.850,90	4.334,24
12. Sp. Akc. „Ferrum” w Katowicach	790	57.200,37	—	—	3.588,11	60.788,48	12.139,14	14.915,54
13. Sp. Akc. Śląsk. Kopalń i Cynkowni w Katowicach	1.049	108.768,72	—	452,56	5.757,03	114.978,31	28.005,65	17.611,25
14. Huta Ludwika w Katowicach	231	8.708,86	—	—	51,45	8.760,31	2 545,85	4.043,74
15. Sp. Akc. Fabr. Chem. Scharff i Sp. w Bogucicach	260	28.653,36	—	198,50	156,80	29.008,66	5.851,41	3.779,86

CHORYCH GÓRNEGO ŚLĄSKA ZA ROK 1925.

ROZCHÓD

Ś W I A D C E Ń			KOSZTY ADMINISTRACJI				Inne wydatki	Ogółem wydatki	N A D W Y Ż K A	
leczenie szpitalne	lekarstwa i opatr.	o g ó ł e m	perso- nalne	rzeczowe	inne	o g ó ł e m			dochodów nad wydatkami	wydatków nad dochodami
114.805,21	193.140,10	998.448,54	61.973,87	34.661,39	—	96.635,26	5.457,79	1.100.541,59	—	25.106,07
36.119,98	62.399,04	373.325,67	48.336,95	7.382,70	—	55.719,65	9.868,65	438.913,97	26.493,73	—
19.955,65	24.443,40	122.733,68	10.421,12	3.337,38	43,75	13.802,25	735,93	137.271,86	—	8.513,81
82.795,47	60.913,85	434.999,85	35.384,32	6.025,93	160,00	41.570,25	779,66	477.349,76	—	18.455,64
14.938,77	29.691,39	120.858,55	11.618,77	3.483,15	54,60	15.156,52	5.867,46	141.882,53	18.464,05	—
10.821,57	10.333,38	45.887,13	9.756,88	1.629,46	—	11.386,34	1.313,51	58.586,98	—	7.281,41
4.363,88	5.296,61	24.632,91	2.911,38	826,25	—	3.737,63	6.737,26	35.107,80	476,18	—
8.840,55	11.354,29	63.969,17	15.238,58	2.274,73	37,13	17.550,44	3.180,63	84.700,24	—	350,66
35.350,65	38.565,82	215.921,29	23.048,32	8.435,54	—	31.483,86	3.791,88	251.197,03	19.614,87	—
20.535,62	54.701,55	241.354,60	29.490,14	6.303,91	—	35.794,05	5.464,21	282.612,86	—	34.873,02
9.319,35	18.284,35	90.783,84	9.770,73	4.680,37	33,50	14.484,60	65,29	105.333,73	—	2.773,75
51.327,39	63.699,36	374.358,38	35.757,82	16.322,90	137,76	52.218,48	4.155,14	430.732,00	4.887,91	—
17.940,65	10.224,97	82.549,14	7.591,15	1.346,84	37,00	8.974,99	883,72	92.407,85	—	7.132,83
51.176,01	51.397,25	280.947,22	29.256,40	4.043,47	75,00	33.374,87	2.915,62	317.237,71	18.325,55	—
2.710,50	3.275,87	19.050,85	3.531,11	1.053,19	—	4.584,30	588,73	24.223,88	25.274,92	—
11.843,10	17.492,82	79.751,94	8.801,78	2.215,49	55,66	11.072,93	—	90.824,87	14.178,34	—
34.383,69	24.462,04	152.974,73	20.401,31	4.234,66	—	24.635,97	539,94	178.150,64	—	2.850,41
2.395,00	5.750,07	16.330,23	—	67,00	—	67,00	60,36	16.457,59	5.464,76	—
1.261,62	1.004,03	8.501,76	—	2,50	—	2,50	9.389,15	17.893,41	—	2.650,41
115.858,23	168.601,04	1.238.565,95	4.820,28	1.315,52	717,78	6.853,58	4.033,11	1.249.452,64	320.834,67	—
64.483,67	9.116,52	128.751,69	285,17	126,04	—	411,21	132,83	129.295,73	5.185,24	—
36.258,56	20.872,42	102.406,44	—	103,91	—	103,91	481,94	102.992,29	1.123,77	—
53.694,96	45.015,77	219.063,99	1.376,49	12.748,64	257,28	14.382,41	15.879,42	249.325,82	27.486,51	—
34.974,49	52.805,26	230.904,34	584,55	2.309,23	—	2.893,78	8.757,64	242.555,76	10.758,08	—
2.417,20	2.371,10	18.348,11	60	53,63	—	54,23	69,90	18.472,24	7.546,89	—
16.916,05	27.726,00	116.308,45	491,25	240,70	—	731,95	83,33	117.123,73	—	1.268,56
5.297,55	7.641,42	38.599,46	49,90	383,50	31,26	464,66	315,24	39.379,36	8.688,63	—
2.656,40	3.682,47	15.524,01	—	51,00	—	51,00	130,72	15.705,73	—	1.644,07
11.343,22	19.785,31	58.183,21	—	62,31	—	62,31	241,25	58.486,77	2.301,71	—
17.565,16	24.891,90	88.073,96	287,78	276,82	—	564,60	3.609,69	92.248,25	22.730,06	—
334,95	1.746,66	8.671,20	—	16,40	30,95	47,35	25,00	8.743,55	16,76	—
2.914,35	5.169,23	17.714,85	—	19,80	—	19,80	300,70	18.035,35	10.973,31	—

PRZYCHÓD

RODZAJ I NAZWA KASY CHORYCH	Składki ubezpieczonych i pracodawców	Dodatkowe składki na pomoc dla rodzin	Zyski z lokaty kapitałów	Inne dochody	Ogółem dochody	K O S Z T Y		
						zasilki pieniężne	pomoc lekarska	
16. Sp. Akc. dla Górnictwa i Hutnictwa w Katowicach	1.609	78.566,75	—	—	14.375,37	92.942,12	44.583,84	21.942,40
17. Zjedn. Tow. Akc. Hut Królewskiej i Laury w Zgodzie	673	46.239,71	—	97,75	—	46.337,46	10.022,76	8.988,98
18. Sp. Akc. „Huta Pokoju” w Nowym Bytomiu	4.631	517.626,74	—	6.142,96	45.063,43	568.833,13	146.335,20	100.003,80
19. Zakł. hr. von Ballestrem w Rudzie	539	38.950,01	—	—	2.591,20	41.541,21	10.559,53	7.774,23
20. Sp. Akc. dla Górn. i Hut cynkowych w Lipinach	1.974	126.963,48	—	2.978,43	—	129.941,91	59.664,10	19.031,54
21. Zakł. księcia von Donnersmarck w Świętochłowicach	1.447	87.831,71	—	13.951,40	4.167,76	105.950,87	53.790,98	14.843,60
22. Koksownia i fabr. benzolu „Gotthard” w Orzegowie	263	15.768,75	—	—	—	15.768,75	3.718,75	4.663,33
23. Huta Bismarka w Hajdukach Wielkich	7.737	701.099,51	—	7.087,79	353,64	708.540,94	237.438,49	99.471,82
24. Państwo Bytom-Sienianowice w Karłuszowcu	1955	135.600,35	—	854,81	—	136.455,16	92.465,21	33.035,37
25. Państwo Bytom-Sienianowice w Karłuszowcu (dla rob. roln. i leśnych)	463	14.337,64	—	—	—	14.337,64	4.679,28	5.030,07
26. H. Koetz następca w Mikołowie	352	18.474,59	—	—	469,94	18.944,53	4.522,21	4.094,25
27. Sp. Akc. fabr. celulozy w Czułowie	367	32.464,52	—	1.078,61	6.307,59	39.850,72	10.535,38	4.056,96
28. Huta żel. „Silesia” w Parusowicach	2.854	140.542,77	—	1.623,82	—	142.166,59	43.097,38	31.968,76
29. Sp. Akc. „Lignoza” w Krywałdzie	462	26.594,48	—	—	1.818,87	28.413,35	7.187,62	7.221,20
D. KASY CECHOWE:								
1. Wolnego Cechu murarzy i cieśli w Katowicach	1.372	176.415,07	—	3.664,68	76,74	180.156,49	78.584,48	50.477,26
E. KASY GÓRNICZE:								
1. Pszczyńskie Br. Górn. w Katowicach	5.149	613.508,17	—	49.102,53	21.577,48	684.188,18	174.656,54	116.108,41
2. Sp. Bracka w Tarnowskich Górach ¹⁾	98.842	6.808.262,33	—	—	—	7.514.221,53	—	—
Z E S T A W I E N I E								
Kas ogólnomiejskowych (15 Kas)	65.242	3.760.006,30	14.968,76	21.618,25	190.556,50	3.987.149,81	1.464.434,92	906.663,42
Kasy wiejskie (2 Kasy)	7.852	268.153,98	5.403,10	4.270,00	2.476,36	280.303,44	68.790,14	75.754,88
Kas zakładowych (29 Kas)	52.431	4.673.198,51	3.290,14	68.757,86	138.493,44	4.883.739,95	1.690.319,92	941.804,16
Kasa cechowa (1 Kasa)	1.372	176.415,07	—	3.664,68	76,74	180.156,49	78.584,48	50.477,26
Kasy górnicze (2 Kasy)	103.991	7.421.770,50	—	—	—	8.198.409,71	—	—
Ogółem	230.888	16.299.544,36	23.662,00	—	—	17.529.759,40	—	—

¹⁾ Z Kasy Chorych Spółki Brackiej w Tarnowskich Górach niema jeszcze szczegółowego zamknięcia rachunkowego za

Ś W I A D C Z E Ń			KOSZTY ADMINISTRACJI				Inne wydatki	Ogółem wydatki	N A D W Y Ż K A	
leczenie szpitalne	lekarstwa i opatr.	o g ó ł e m	perso- nalne	rzeczowe	inne	o g ó ł e m			dochodów nad wydatkami	wydatków nad dochodami
9.373,77	11.184,19	87.084,20	177,88	379,71	—	557,59	5.300,33	92.942,12	—	—
2.704,20	12.880,45	34.596,39	—	39,00	—	39,00	1.437,01	36.072,40	10.265,06	—
148.052,55	109.026,97	503.418,52	3.326,81	403,94	—	3.730,75	179,40	507.328,67	61.504,46	—
8.598,60	7.741,15	34.673,51	—	131,35	—	131,35	363,28	35.168,14	6.373,07	—
37.781,30	27.208,59	143.685,53	—	756,25	—	756,25	—	144.441,78	—	14.499,87
12.419,82	25.056,35	106.110,75	237,20	1.345,36	—	1.582,56	2.132,70	109.826,01	—	3.875,14
3.506,39	4.674,09	16.562,56	—	339,57	—	339,57	105,00	17.007,13	—	1.238,38
66.472,38	105.230,95	508.613,64	42.901,01	31.790,44	492,30	75.183,75	59.211,60	643.008,99	65.531,95	—
37.548,80	37.636,39	200.685,77	81,77	158,04	—	239,81	—	200.925,58	—	64.470,42
2.572,38	3.994,46	16.276,19	—	26,24	—	26,24	—	16.302,43	—	1.964,79
2.575,30	3.711,21	14.902,97	—	172,50	—	172,50	108,27	15.183,74	3.760,79	—
7.815,04	3.342,69	25.750,07	—	—	—	—	6.819,18	32.569,25	7.281,47	—
18.524,00	19.390,38	112.980,52	128,95	746,19	—	875,14	736,20	114.591,86	27.574,73	—
3.710,22	2.779,11	20.898,15	100,00	207,00	30,36	337,36	4.740,62	25.976,13	2.437,22	—
22.485,99	27.619,61	179.167,34	8.960,45	4.598,71	—	13.559,16	3.701,92	196.428,42	—	16.271,93
232.312,82	34.731,42	557.309,19	73.842,35	10.027,19	15.741,21	99.610,75	14.722,83	671.642,77	12.545,41	—
		9.732.210,90				804.111,97		10.536.322,87	—	3.022.101,34
O G Ó L N E										
481.001,25	637.721,23	3.489.820,82	334.087,54	101.807,21	578,74	436.473,49	51.805,48	3.978.099,79	113.537,21	104.487,19
46.226,79	41.954,86	232.726,67	29.203,09	6.450,15	55,66	35.708,90	539,94	268.975,51	14.178,34	2.850,41
730.026,16	770.036,18	4.132.186,42	54.849,64	54.272,59	1.559,93	110.682,16	124.643,87	4.367.512,45	607.839,14	91.611,64
22.485,99	27.619,61	179.167,34	8.960,45	4.598,71	—	13.559,16	3.701,92	196.428,42	—	16.271,93
		10.289.520,09				903.722,72		11.207.965,64	12.545,41	3.022.101,34
		18.323.421,34				1.500.146,43		20.018.981,81	748.100,10	3.237.322,51

1925 r. wobec czego podaje się tylko pozycje ogólne z tymczasowego sprawozdania.

RODZAJ I NAZWA KASY CHORYCH	Gotówka w kasie i bankach	Papiery wartościowe	W I E R Z Y T E L N O Ś C I			
			pożyczki hipoteczne	pracodawcy z tytuł. skład.	inne	
A. KASY OGÓLNO-MIEJSCOWE:						
1. Katowice m.	13.960	75.016,44	9.687,50	99.727,50	63.702,06	14.191,86
2. Katowice pow.	7.410	46.052,75	288.590,50	27.400,00	—	—
3. Mysłowice	2.205	12.850,48	0,04	3.600,00	—	—
4. Królewska Huta	7.785	29.326,93	2.593,20	23.148,13	5.100,00	8.422,96
5. Szarlej	2.072	18'116,05	—	—	—	—
6. Lipiny	1.572	17.731,33	800,00	—	—	—
7. Chropaczów	680	3.069,36	100,00	2.440,20	3.295,62	1.088,01
8. Ruda (w likwidacji)	1.842	21.004,59	300,00	14.000,00	2.222,54	629,40
9. Świętochłowice	3.532	58.501,87	2.500,00	2.000,00	—	4.407,43
10. Tarnowskie Góry	5.515	349,75	—	10.000,00	—	9.742,51
11. Lubliniec	1.877	13.643,61	1.250,00	3.000,00	3.532,16	3.225,25
12. Pszczyna	9.221	39.425,93	5.612,00	2.500,00	35.098,39	2.208,85
13. Mikołów	1.730	224,23	—	14.000,00	—	1.175,29
14. Rybnik	5.209	42.308,20	—	—	—	—
15. Żory	632	25.274,92	—	—	—	—
B. KASY WIEJSKIE:						
1. Lubliniec pow.	2.882	37.674,26	1.000,00	15.000,00	467,85	1.185,60
2. Rybnik pow.	4.970	4.468,27	601,00	—	6.276,44	2.554,25
C. KASY ZAKŁADOWE:						
1. Fabr. śrub i nitów Filznera w Hucie Laury	298	14.876,52	—	—	—	—
2. Sp. Akc. przetw. chem. „Ceres” w Brzeziu	170	1.208,55	—	—	—	4.00,00
3. Kolejowa dla okręgu D. K. P. w Katowicach	12.149	900.012,51	13.000,00	—	—	60.262,54
4. Sp. Akc. „Hohenlohe” w Welnowcu	1.885	13.907,88	—	—	—	1.520,82
5. Zjedn. Tow. Akc. Hut Król. i Laury w Siemian.	1.122	7.893,52	—	4.500,00	—	—
6. Zakł. hutn. Sp. Akc. „Giesche” w Rozdzienu	4.084	25.407,21	1.079,30	1.000,00	—	—
7. Państw. fabr. związk. azotow. w Chorzowie	2.235	2.480,81	25.100,00	—	—	47.505,79
8. W. Fizner, Sp. z ogr. odp. w Siemianowicach	425	19.074,62	—	—	—	—
9. Huta Baildon'a w Katowicach	1.707	7.787,12	—	—	—	556,05
10. Sp. Akc. Śląsk. Kol. Dojazd. w Katowicach	538	19.050,28	132,00	5.192,25	—	—
11. Sp. Akc. „Elevator” w Katowicach	201	2.091,16	414,00	—	—	—
12. Sp. Akc. „Ferrum” w Katowicach	790	2.059,67	—	—	—	—
13. Sp. Akc. Śląsk. Kopalni i Cynkowni w Katowicach	6.049	22.730,06	—	6.547,67	358,45	1.634,10
14. Huta Ludwika w Katowicach	231	1.735,40	—	—	—	—
15. Sp. Ake. Fabr. Chem. Scharff i Sp. w Bogucicach	260	11.342,58	—	—	—	232,20
16. Sp. Akc. dla Górnictwa i Hutnictwa w Katowicach	1.609	—	1.726,55	—	—	—
17. Zjedn. Tow. Akc. Hut Królew. i Laury w Zgodzie	673	10.929,71	—	—	—	1.846,24
18. Sp. Akc. „Huta Pokoju” w Nowym Bytomiu	4.631	75.008,36	—	—	—	—
19. Zakłady hr. von Ballestrem w Rudzie	539	23.381,17	—	—	—	—
20. Sp. Akc. dla Górn. i Hut. cynk w Lipinach	1.974	3.804,22	4.694,56	—	—	—
21. Zakł. ks. v. Donnersmarck w Świętochłowicach	1.447	117.554,72	2.688,08	—	—	—
22. Koksownia i fabr. benzolu „Gotthard” w Orzegowie	262	1.247,11	—	—	—	1.056,40
23. Huta Bismarka w Hajdukach Wielkich	7.737	100.623,80	20.977,63	2.881,94	—	6.025,10
24. Państwo Bytom-Siemianowice w Kurłuszowcu	1.955	922,92	1.500,00	16.370,37	—	10.134,90
25. Państwo Bytom-Siem. w Karłusz (dla rob. roln. i leśn.)	463	14,43	—	—	—	828,40
26. H. Koetz zastępc w Mikołowie	352	6.900,70	—	—	—	—
27. Sp. Akc. fabr. celulozy w Czułowie	367	7.281,47	—	—	—	831,50
28. Huta żel. „Silesia” w Paruszowicach	2.754	29.863,12	—	6.300,00	—	6.760,01
29. Sp. Akc. „Lignoza” w Krywaldzie	462	2.437,22	—	—	—	—
D. KASY CECHOWE:						
1. Wolnego Cechu murarzy i cieśli w Katowicach	1.372	187,56	4.700,00	500,00	16.851,63	1.879,10
E. KASY GÓRNICZE:						
1. Pszczyńskie Br. Górn. w Katowicach	5.249	28.417,09	1.480,00	507.117,88	3.974,52	20.655,51
2. Sp. Bracka w Tarnowskich Górach ¹⁾	98.842	—	—	—	—	—
Z E S T A W I E						
Kas ogólno-miejscowych (15 Kas)	65.242	402.896,44	311.433,24	201.815,63	112.950,77	45.091,56
Kasy wiejskie (2 Kasy)	7.852	42.142,53	1.601,00	15.000,00	6.743,29	3.739,85
Kas zakładowych (29 Kas)	52.431	431.626,84	71.312,12	42.892,23	358,45	143.194,05
Kasa cechowa (1 Kasa)	1.372	187,56	4.700,00	500,00	16.851,63	1.879,10
Kasy górnicze (2 Kasy)	103.991	28.417,09	1.480,00	507.117,88	3.974,52	20.655,51
Ogółem	230.888	—	—	—	—	—

¹⁾ oprócz tego niezwalor. pożyczki hipot. mkn. 21.000,00 i papier. wart. mkn. 14.683,75. ²⁾ oprócz t. niezwalor. papiery wart. 5.017,78. ³⁾ oprócz t. niezwalor. papier. pożyczki mkn. 13.000,00 i Kasy oszczędności mkn. 11.233,36. ⁴⁾ oprócz t. niezwalor. papiery wart. mkn. 39.000,00 i Kasy oszczędności mkn. 2.110,06. ⁵⁾ oprócz t. niezwalor. pap. wart. mkn. 40.900,00.

ŚLĄSKA NA 31 GRUDNIA 1925 ROKU.
Stan bierny.

Ruchomości	Nieruchomości	Różne	Ogółem aktywa	Pożyczki i zaliczki	Zobowiązania z tytułu świadczeń	Różne	Ogółem pasywa	N A D W Y Ż K A	
								aktywów	pasywów
41.940,00	25.000,00	—	329.265,36	40.828,00	107.980,72	—	148.808,72	180.456,64	—
—	—	—	362.043,25	—	—	—	—	362.043,25	—
—	—	—	16.450,52	—	—	—	—	16.450,52	—
2.641,80	12.000,00	—	83.233,02	—	—	—	—	83.233,02	—
—	1.148,00	—	19.264,05 ¹⁾	500,00	—	—	500,00	18.764,05	—
1.201,49	2.900,00	—	22.632,82	—	—	—	—	22.632,82	—
994,00	—	—	10.986,99	—	2.842,39	—	2.842,39	8.144,60	—
1.221,50	—	—	39.378,03	—	1.400,00	—	1.400,00	37.978,03	—
3.132,64	—	—	70.541,94 ²⁾	—	—	—	—	70.541,94	—
7.500,00	36.000,00	—	63.592,26	—	6.801,55	—	6.801,55	56.790,71	—
1.560,65	—	—	26.211,67	—	—	—	—	26.211,67	—
10.658,40	27.847,25	—	123.350,82	—	—	—	—	123.350,82	—
720,00	—	—	16.119,52	—	—	—	—	16.119,52	—
—	79.050,11	—	121.358,31	—	—	—	—	121.358,31	—
—	—	—	25.274,92 ³⁾	—	—	—	—	25.274,92	—
1.493,00	—	—	56.820,71	—	—	—	—	56.820,71	—
2.460,80	—	—	16.359,76	—	1.100,00	—	1.100,00	15.259,76	—
—	—	—	14.876,52	—	—	—	—	14.876,52	—
—	—	—	5.208,55 ⁴⁾	—	—	—	—	5.208,55	—
—	271.222,49	—	1.244.497,54	—	—	—	—	1.244.497,54	—
22.052,44	—	—	37.481,14	—	—	—	—	37.481,14	—
50.000,00	135.148,00	—	197.541,52	—	—	—	—	197.541,52	—
—	—	—	27.486,51	—	—	—	—	27.486,51	—
29.692,71	33.206,17	100,00	138.085,48	—	15.178,76	779,50	15.958,26	122.127,22	—
—	—	—	19.074,62	—	—	—	—	19.074,62	—
900,00	12.260,52	—	21.503,69	—	53,35	—	53,35	21.450,34	—
20,00	—	—	24.394,53	—	—	—	—	24.394,53	—
—	—	—	2.505,16	—	—	—	—	2.505,16	—
—	—	—	2.059,67	—	—	—	—	2.059,67	—
—	—	—	31.370,28	8.000,00	—	—	8.000,00	23.370,28	—
—	—	—	1.735,40	—	—	—	—	1.735,40	—
—	—	—	11.574,78	—	—	—	—	11.574,78	—
—	—	—	1.726,55	—	—	—	—	1.726,55	—
—	20.000,00	—	32.775,95 ⁵⁾	—	—	—	—	32.775,95	—
—	—	—	75.008,36 ⁶⁾	—	—	—	—	75.008,36	—
—	—	—	23.381,17 ⁷⁾	—	—	—	—	23.381,17	—
—	—	—	8.498,78	—	—	—	—	8.498,78	—
—	—	—	120.242,80	1.294,56	—	—	1.294,56	118.948,24	—
—	—	—	2.303,51	—	—	—	—	2.303,51	—
50.000,00	170.000,00	—	350.508,47	—	—	—	—	350.508,47	—
40.038,00	—	—	68.966,19 ⁸⁾	78.000,00	—	—	78.000,00	—	9.033,81
1,00	—	—	843,83	3.500,00	—	—	3.500,00	—	—
—	—	—	6.900,70	—	—	—	—	6.900,70	2.656,17
—	—	—	8.112,97	—	—	—	—	8.112,97	—
471,46	—	—	43.394,59	—	—	—	—	43.394,59	—
3.123,25	—	—	5.560,47	—	—	—	—	5.560,47	—
—	—	—	24.118,29	—	32.279,10	—	32.279,10	—	8.160,81
275.579,71	—	17.276,73	854.501,44	36.512,42	—	1.934,82	38.447,24	816.054,20	—
N I E O G Ó L N E									
71.570,48	183.945,36	—	1.329.703,48	41.328,00	119.024,66	—	160.352,66	1.169.350,82	—
3.953,80	—	—	73.180,47	—	1.100,00	—	1.100,00	72.080,47	—
196.298,86	641.837,18	100,00	2.527.619,73	90.794,56	15.232,11	779,50	106.806,17	2.432.503,54	11.689,98
—	—	—	24.118,29	—	32.279,10	—	32.279,10	—	8.160,81
275.579,71	—	17.276,73	854.501,44	36.512,42	—	1.934,82	38.447,24	816.054,20	—

mkn. 67.612,00 i Kasa oszczęd. mkn. 38.887,00, ³⁾ oprócz t. niez. pożyczka wojew. mkn. 13.500,00 i Kasa oszczędności mkn. mkn. 48.569,50 i Kasy oszczęd. mkn. 20.000,00, ⁴⁾ oprócz t. niez. pap. wart. mkn. 754.599,83, ⁷⁾ oprócz t. niez. pap. wart.

Tablica Ia. Rachunek działalności Kas Chorych Górnego Śląska w 1925 r.

(Liczby względne).

RODZAJ KAS I LICZBA	Przebieg na liczba ubezpie- czonych	Składka na 1 ubezpie- czonego	K O S Z T Y Ś W I A D C Z E Ń										K O S Z T Y A D M I N I S T R A C J I							
			zasilki pieniężne		pomoc lecarska		szpitale i przewozy		lekarstwa i środki opatrunkowe		ogółem		personalne		rzeczowe		inne		ogółem	
			w 0/0/0 skład.	na 1 ubez.	w 0/0/0 skład.	na 1 ubez.	w 0/0/0 skład.	na 1 ubez.	w 0/0/0 skład.	na 1 ubez.	w 0/0/0 skład.	na 1 ubez.	w 0/0/0 skład.	na 1 ubez.	w 0/0/0 skład.	na 1 ubez.	w 0/0/0 skład.	na 1 ubez.	w 0/0/0 skład.	na 1 ubez.
Kasy ogólnomi- esowe (15 Kas)	65,242	57,86	38,8	22,45	24,0	13,90	12,7	7,37	16,9	9,77	92,4	53,49	8,9	5,12	2,7	1,56	0,0	0,01	11,6	6,69
Kasy wiejskie (2 Kasy)	7,852	34,84	25,1	8,76	27,7	9,65	16,9	5,89	15,3	5,34	85,1	29,64	10,7	3,72	2,4	0,82	0,0	0,01	13,1	4,55
Kasy zakładowe (29 Kas)	52,431	89,19	36,1	32,24	20,1	17,96	15,6	13,92	16,5	14,69	88,4	78,81	1,2	1,05	1,2	1,04	0,0	0,03	2,4	2,11
Kasy cechowe (1 Kasa)	1,372	128,58	44,5	57,28	28,6	36,79	12,7	16,39	15,7	20,13	101,6	130,59	5,1	6,53	2,6	3,35	—	—	7,7	9,88
Kasy górnicze (2 Kasy)	103,991	71,37	138,6	98,95	12,2	8,69

Tablica IIa. Bilanse Kas Chorych Górnego Śląska na d. 31 grudnia 1925 r.
(Liczby względne)

RODZAJ KAS I LICZBA	gotówki w Kasie i bankach	papierów warto- ściowych	wierzycelności				ruchomo- ści	nierucho- mości	różnych aktywów	Na 100 zł. aktywów w przyypadku		Na 1 ubezpieczonego przypada w złotych					
			pożyczek hipotecz.		zaległych składek					zobowią- zań wobec innych		czystego majątku wzgl. defi- cytu ma- jątk. (—)		zobowią- zań wobec innych		czystego majątku wzgl. defi- cytu ma- jątk. (—)	
			skład.	na 1 ubez.	skład.	na 1 ubez.				skład.	na 1 ubez.	skład.	na 1 ubez.	skład.	na 1 ubez.	skład.	na 1 ubez.
Kasy ogólnomi- esowe (15 Kas)	30,3	23,4	15,2	8,5	3,4	5,4	13,8	—	12,1	87,9	20,38	2,46	17,92				
Kasy wiejskie (2 Kasy)	57,6	2,2	20,6	9,2	5,1	5,4	—	—	1,5	98,5	9,32	0,14	9,18				
Kasy zakładowe (29 Kas)	56,6	2,8	1,7	0,0	5,7	7,8	25,4	0,0	4,2	95,8	48,21	2,04	46,17				
Kasy cechowe (1 Kasa)	0,8	19,5	2,1	69,9	7,8	—	—	—	133,8	—33,8	17,58	23,53	—5,95				
Kasy górnicze (1 Kasa)	3,3	0,2	59,3	0,5	2,4	32,2	—	2,0	4,5	95,5	165,95	7,47	158,48				

CZĘŚĆ II.

UBEZPIECZENIE NA WYPADEK INWALIDZTWA I STAROŚCI.

Ubezpieczenie inwalidztwa i starości istnieje w Polsce, o ile chodzi o robotników, w b. dzielnicy pruskiej i na Górnym Śląsku i prowadzone jest przez dwie niezależne od siebie instytucje ubezpieczeniowe, mianowicie Ubezpieczalnię Krajową w Poznaniu, obejmującą swoją działalnością województwa Poznańskie i Pomorskie, i Zakład Ubezpieczeń Społecznych Województwa Śląskiego, działający na górnośląskiej części tego województwa. Obie instytucje opierają swoją działalność na niemieckiej Ordynacji Ubezpieczeniowej z 1911 r., kilkakrotnie uzupełnionej i zmienionej późniejszymi przepisami niemieckimi i polskimi. Zakres osób ubezpieczonych jest zasadniczo identyczny z zakresem osób, podlegających ubezpieczeniu na wypadek choroby, z tem tylko odchyleniem, że nie obejmuje pracowników umysłowych, mających oddzielne ubezpieczenie na wypadek inwalidztwa i starości w t. zw. ubezpieczeniu pensyjnym urzędników prywatnych.

Liczba ubezpieczonych na wypadek inwalidztwa i starości nie da się ściśle określić, gdyż instytucje nie prowadzą indywidualnej rejestracji ubezpieczonych. Składki opłaca się tu przez wykupywanie znaczków, wklejanych do kart kwitowych, a instytucje mogą na podstawie ogólnej liczby sprzedanych znaczków, jakoteż liczby kart kwitowych, otrzymanych do wymiany, tylko szacunkowo określić liczbę ubezpieczonych.

Ogólną liczbę ubezpieczonych szacować można na 800 tys. osób, z czego na województwa Poznańskie i Pomorskie przypada 500 tys., a na Górny Śląsk 300 tysięcy.

Z gospodarki finansowej instytucyj tego ubezpieczenia (tabl. I i Ia) podkreślić można następujące objawy: **Składki** stanowią około 95 proc. ogółu dochodów, co wskazuje, że brak tu większych dochodów z innych źródeł, jak np. odsetek i czynszów, które tak poważane zajmują miejsce w innych naszych instytucjach ubezpieczeniowych. Przeciętna

składka roczna na 1 ubezpieczonego wynosi w b. dzielnicy pruskiej 21,54 zł., a na Górnym Śląsku 32,80, co wynika z wyższych nieco na Górnym Śląsku stawek składkowych i wyższych zarobków.

Ubezpieczalnia Krajowa wydaje na **świadczenia** 66,3 proc. składek, a Zakład Górnośląski 80,3 proc., co w pierwszym rzędzie tłumaczy się większym na Górnym Śląsku współczynnikiem inwalidztwa z powodu przewagi wielkiego przemysłu. Przeciętny wydatek rentowy na 1 ubezpieczonego wynosi w Ubezpieczalni Krajowej 14,00 zł., a na Górnym Śląsku 25,22 zł.

Koszty administracji wymagają w Ubezpieczalni Krajowej 5,8 proc., a na Górnym Śląsku 4,5 proc. składek.

Stan majątkowy obu instytucyj (tabl. II i IIa) jest mniej więcej identyczny: na 1 ubezpieczonego przypada w b. dzielnicy pruskiej 18,71 zł. kapitału rezerwowego, a na Górnym Śląsku 17,61 zł., co jest bardzo niewiele, jeśli się uwzględni wielkość zobowiązań na przyszłość z już istniejących uprawnień rentowych i z ekspektatyw.

Z zestawień statystycznych dowiadujemy się, że liczba **rent płynnych** pod koniec r. 1925 (tabl. VI) wynosiła w obu zakładach razem ponad 100 tysięcy, z czego prawie połowa przypada na renty inwalidzkie, a dziesiąta część na renty wdowie. W roku sprawozdawczym przyznano w obu zakładach **nowych rent** 15.532, z których $\frac{2}{3}$ przypada na renty inwalidzkie i starcze, a $\frac{1}{3}$ na renty wdowie i sieroce. Przewaga rent inwalidzkich wśród rent płynnych tłumaczy się wcześniejszem wprowadzeniem rent inwalidzkich i starczych (w r. 1889), gdy prawo wdów i sierot do rent wprowadzone zostało znacznie później (w 1911 r.).

Biorąc pod uwagę **przyczyny inwalidztwa** przy przyznawaniu rent inwalidzkich i wdowich (tabl. VIII), i pomijając na Górnym Śląsku renty przyznane

z racji ukończenia 60 roku życia, stwierdzić należy, że największe odsetki przypadają na osłabienie starcze — 16,4 proc., na choroby płucne — 11,3 proc. i na choroby serca — 10,2 proc., gdy na gruźlicę płuc przypada 6,3 procent.

Badając wiek osób, którym w r. 1925 przyznano renty inwalidzkie lub wdowie (tabl. VII), a pomijając renty przyznane na Górnym Śląsku z racji ukończenia 60 roku życia, otrzymujemy następujące wyniki:

grupy wieku	Na 100 inwalidów (ubezp. i wdów)		
	mężczyzn było w grupie wieku	kobiet	ogółem
poniżej 35 lat	5,6	2,4	3,9
od 35 do 45 lat	8,4	6,4	7,3
od 45 do 55 lat	16,4	13,3	14,8
od 55 do 65 lat	36,4	44,4	40,6
od 65 do 75 lat	26,6	29,5	28,1
powyżej 75 lat	6,6	4,0	5,3
	100,0	100,0	100,0

TABLICE

CZEŚĆ II.

Ubezpieczenie na wypadek inwalidztwa
i starości.

DOCHODY.

NAZWA INSTYTUCJI	Obszar działalności	Składki	Odsetki	Wartość użytku nieruchomości i ruchomości	Grzywny	Inne dochody	Ogółem dochody
1 Ubezpieczalnia Krajowa w Poznaniu (Wydział ubezpieczenia inwalidowego)	Województwa Poznańskie i Pomorskie	10,770.759,14	699.676,89	42.817,48	9.937,61	—	11,523.191,12
2 Zakład Ubezpieczeń Społ. Woj. Śląskiego w Królewskiej Hucie (Wydział ubezpieczenia na wypadek inwalidztwa).	Górnośląska część Województwa Śląskiego	9,840.065,74	253.692,15	6.875,00	13.143,33	154.378,84 ²⁾	10,268.155,06
R a z e m		20,610.824,88	953.369,04	49.692,48	23.080,94	154.378,84	21,791.346,18

¹⁾ Oprócz tego ze Skarbu Państwa dopłacono do rent sumę 1,832.076,23 zł. Państwa dopłacono do rent sumę 1,769.610,00 zł.

²⁾ W tej sumie 79.043,89 zł. — wpłaco

Tablica II. Bilanse na

STAN CZYNNY

NAZWA INSTYTUCJI	Obszar działalności	Gotówka w kasie i bankach	Papiery wartościowe	Pożyczki hipoteczne
1 Ubezpieczalnia Krajowa w Poznaniu (Wydział ubezpieczenia inwalidowego)	Województwa Poznańskie i Pomorskie	3,838.478,42	1.196.413,31	1,581.315,57
2 Zakład Ubezpieczeń Społ. Woj. Śląskiego w Królewskiej Hucie (Wydział ubezpieczenia na wypadek inwalidztwa)	Górnośląska część Województwa Śląskiego	2,344.899,64	50.000,00	310.000,00
R a z e m		6,183.378,06	1,246.413,31	1,891.315,57

działalności.

R O Z C H O D Y.

Świadczenia rentowe	Lecznictwo	Opieka w domach inwalidowych	Świadczenia nadustawowe	Koszty sprzeciwów i apelacyj	KOSZTY ADMINISTRACJI				Inne rozchody	Ogółem rozchody	Przyrost kapitału rezerwowego
					ustanawianie i wstrzymanie rent	ściągnięcie i kontrola składek	ogólne	r a z e m			
1) 6,998.536,24	137.384,01	2.195,00	—	8.228,00	50.912,30	102.282,50	476.403,54	629.598,34	10.988,52	7,786.930,11	3,736.261,01
3) 7,566.614,39	306.531,93	5.608,50	19.371,86	635,40	44.835,61	90.801,99	309.153,52	444.791,12	4.198,04	8,347.751,24	1,920.403,82
14,565.150,63	443.915,94	7.803,50	19.371,86	8.863,40	95.747,91	193.084,49	785.557,06	1,074.389,46	15.186,56	16,134.681,35	5,656.664,83

nych tytułem wzrostu rentowego przez Wydział Funkc Pryw. w myśl ustawy śląskiej z 20/XI 1923.

3) Oprócz tego ze Skarbu

dzień 31 grudnia 1925 r.

S T A N B I E R N Y.

Nieruchomości i ruchomości	Dłużnicy	Ogółem aktywa	Wierzyciele	Kaucje i zobowiązania	Ogółem pasywa	Kapitał rezerwowo
2,143.879,38	960.218,78	9,720.305,46	354.737,47	11.746,56	366.484,03	9,353.821,43
579.060,60	2,000.000,00	5,283.960,24	—	—	—	5,283.960,24
2,722.939,98	2,960.218,78	15,004.265,70	354.737,47	11.746,56	366.484,03	14,637.781,67

Tablica Ia. Rachunki działalności.

(Liczby względne).

NAZWA INSTYTUCJI	Przeciętna liczba osób ubezpieczonych ¹⁾	Przeciętna składka roczna	Składki w $\frac{0}{0} \frac{0}{0}$ dochodów ogółem	KOSZTY ŚWIADCZEŃ						KOSZTY ADMINISTRACJI													
				renty		leczenie		opieka w domach inwalidów		świadczenia nadustawowe		razem		Koszty przeciwo i apelacyj		ustanawianie i wstrzymanie rent		ściągnięcie i kontrola składek		ogólne		razem	
				w $\frac{0}{0} \frac{0}{0}$ składek	na 1 ubezp.	w $\frac{0}{0} \frac{0}{0}$ składek	na 1 ubezp.	w $\frac{0}{0} \frac{0}{0}$ składek	na 1 ubezp.	w $\frac{0}{0} \frac{0}{0}$ składek	na 1 ubezp.	w $\frac{0}{0} \frac{0}{0}$ składek	na 1 ubezp.	w $\frac{0}{0} \frac{0}{0}$ składek	na 1 ubezp.	w $\frac{0}{0} \frac{0}{0}$ składek	na 1 ubezp.	w $\frac{0}{0} \frac{0}{0}$ składek	na 1 ubezp.	w $\frac{0}{0} \frac{0}{0}$ składek	na 1 ubezp.	w $\frac{0}{0} \frac{0}{0}$ składek	na 1 ubezp.
1 Ubezpieczalnia Krajoowa w Poznaniu (Wydział ubezpieczenia inwalidowego).	500,000	21,54	93,5	65,0	14,00	1,3	0,27	0,0	0,00	—	—	66,3	14,28	0,1	0,02	0,5	0,10	0,9	0,20	4,4	0,95	5,8	1,26
2 Zakład Ubezpieczeń Spół. Woj. Śląskiego w Królewskiej Hucie (Wydział ubezpieczenia na wypadek inwalidztwa)	300,000	32,80	95,8	76,9	25,22	3,1	1,02	0,1	0,02	0,2	0,06	80,3	26,33	0,0	0,00	0,5	0,32	0,9	0,64	3,1	2,62	4,5	3,58
Razem	800,000	25,76	94,6	70,7	18,21	2,2	0,55	0,0	0,01	0,1	0,02	73,0	18,80	0,0	0,01	0,5	0,12	0,9	0,24	3,8	0,98	5,2	1,34

¹⁾ Liczby szacunkowe.

Tablica IIa. Bilanse.
(Liczby względne).

NAZWA INSTYTUCJI	Na 100 zł. aktywów było:						Na 100 zł. aktywów przypada		Na 1 ubezpieczonego przypada w złotych	
	gotówki w kasie i bankach	papierów wartościowych	pożyczek hipotecznych	nieruchomości i ruchomości	dłużników	pasywów	kapitału rezerwowego	aktywów	pasywów	kapitału rezerwowego
1 Ubezpieczalnia Krajoowa w Poznaniu. (Wydział ubezpieczenia inwalidowego).	39,5	12,3	16,3	22,1	9,9	3,8	96,2	19,44	0,73	18,71
2 Zakład Ubezpieczeń Społecznych Woj. Śląskiego w Królewskiej Hucie. (Wydział ubezpieczenia na wypadek inwalidztwa).	44,4	0,9	5,9	11,0	37,9	—	100,0	17,61	—	17,61
Razem	41,2	8,3	12,6	18,1	19,7	2,4	97,6	18,76	0,46	18,30

Tablica III. Szemat składek w 1925 r.

NAZWA INSTYTUCJI	Obszar działalności	Klasa	Zarobek roczny	Składka roczna	Składka
				(50 tygodni ro- boczych)	tygodniowa ¹⁾
Ubezpieczalnia Kra- jowa w Poznaniu (Wydział ubezpiecze- nia inwalidowego)	Województwa Poznańskie i Pomorskie	I	do 500 zł.	15,00 zł.	(0,40) 0,30 zł.
		II	ponad 500 zł. do 700 „	22,50 „	(0,60) 0,45 „
		III	„ 700 „ „ 900 „	30,00 „	(0,80) 0,60 „
		IV	„ 900 „ „ 1250 „	37,50 „	(1,00) 0,75 „
		V	„ 1250 „	45,00 „	(1,20) 0,90 „
Zakład Ubezpieczeń Społecznych Wojew. śląskiego. (Wydział ubezpiecze- nia na wypadek in- walidztwa)	Górnośląska część Wojew. śląskiego	I	do 660 zł.	15,00 zł.	0,30 zł.
		II	ponad 660 zł. do 960 „	30,00 „	0,60 „
		III	„ 960 „ „ 1320 „	45,00 „	0,90 „
		IV	„ 1320 „ „ 1620 „	60,00 „	1,20 „
		V	„ 1620 „	75,00 „	1,50 „

¹⁾ w klamrach podano wymiar składek, jaki obowiązywał do 30 czerwca 1925 r.

Tablica IV. Karty kwitowe i znaczki składkowe w 1925 r.

NAZWA INSTYTUCJI	Obszar działalności	Kart kwitowych wplynęło	Znaczków składkowych tygodniowych sprzedano		
			ilość i cena	na sumę zł.	
Ubezpieczalnia Kra- jowa w Poznaniu (Wydział ubezpiecze- nia inwalidowego)	Województwa Poznańskie i Pomorskie	426.988	5,099.625 po 0,40 zł. i 1,222.519 po 0,30 zł.		2,406.605,70
			1,937.004 „ 0,60 „ i 599.787 „ 0,45 „		1,432.106,55
			1,237.385 „ 0,80 „ i 388.068 „ 0,60 „		1,222.748,80
			2,323.710 „ 1,00 „ i 642.769 „ 0,75 „		2,805.786,75
			1,697.170 „ 1,20 „ i 951.433 „ 0,90 „		2,892.893,70
			razem 16,099.470 sztuk		10,760.141,50
Zakład Ubezpieczeń Społecznych Wojew. śląskiego (Wydział ubezpiecze- nia na wypadek in- walidztwa)	Górnośląska część Wojew. śląskiego	313.519	1,867.444 po 0,30 zł.		560.233,20
			1,168.064 „ 0,60 „		700.838,40
			1,248.756 „ 0,90 „		1,123.880,40
			1,292.340 „ 1,20 „		1,550.808,00
			3,855.933 „ 1,50 „		5,783.899,50
			razem 9,432.537 sztuk		9,719.659,50

Tablica V. Renty i odprawy, przyznane w r. 1925.

NAZWA INSTYTUCJI	Obszar działalności	Liczba rent przyznanych w r. 1925					Liczba odpraw przyznanych w 1925 r.
		inwalidzkie	starcze	wdowie	sieroco	razem	
Ubezpieczalnia Krajowa w Poznaniu (Wydział ubezpieczenia inwalidowego)	Województwa Poznańskie i Pomorskie	3.071	2.254	1.400	1.048	7.773	12
Zakład Ubezpieczeń Społecznych Województwa Śląskiego (Wydział ubezpieczenia na wypadek inwalidztwa)	Górnośląska część Wojew. Śląskiego	4.916	976	1.867	7.759		
R a z e m		10.241	2.376	2.915	15.532		12

Tablica VI. Stan rent w końcu r. 1925.

NAZWA INSTYTUCJI	Obszar działalności	Liczba rent płynnych w końcu 1925 r.					razem
		inwalidzkie	starcze	wdowie	sieroco	razem	
Ubezpieczalnia Krajowa w Poznaniu (Wydział ubezpieczenia inwalidowego)	Województwa Poznańskie i Pomorskie	31,925	13,653	6,908	18,511 ¹⁾	70,997	
Zakład Ubezpieczeń Społecznych Województwa Śląskiego (Wydział ubezpieczenia na wypadek inwalidztwa)	Górnośląska część Wojew. Śląskiego	19,246	1,579 ²⁾	4,232	13,945	39,002	
R a z e m		51,171	15,232	11,140	32,456	109,999	

¹⁾ Liczba gron sierocych.

²⁾ od r. 1923 nowe renty starcze zalicza się do inwalidzkich.

Tablica VII. Podział przyznanych w 1925 r. rent według zawodu i wieku.

ROZNIKI	A		B		C		D		E		F	
	rolnictwo, ogrodnictwo, hodowla zwierząt, leśnictwo, rybołówstwo		kopalnie i huty, przemysł i budownictwo		handel i ruch		gospod. domowe (posługaczki) zarobkowanie zmiennego rodzaju		służba wojskowa, dworska, obywatelska, kościelna i inne wolne zawody		stała służba domowa mieszkażąca u pracodawców	
	męż.	kob.	męż.	kob.	męż.	kob.	męż.	kob.	męż.	kob.	męż.	kob.
A. Ubezpieczalnia Krajowa w Poznaniu.												
a) Renty inwalidzkie.												
1831—1840	23	3										
1841—1850	131	21	26	1	20	2	3	7	9	6		2
1851—1860	421	62	162		145	11	74	49	70	60	2	11
1861—1870	383	72	88	4	118	20	43	69	67	75	2	40
1871—1880	118	30	47	1	45	17	11	23	18	26	3	21
1881—1890	50	28	33	2	41	7	8	13	8	16		22
1891—1904	54	27	28		33	5	2	3	2	8		18
Razem	1181	243	384	8	402	62	141	164	174	191	7	114
3071												
b) Renty starcze.												
1840	1											
1841												
1842												
1843												
1844												
1845												
1846	1											
1847			1									
1848	3	1										
1849	3											
1850	4											
1851	4	1	2		2	1		1	1	1		
1852	6	1	2		5		1	1	1		1	
1853	17		2		2		1	1	2	2		
1854	24	3	10		3		3		3		1	
1855	44	1	10		4		4		5	2	1	2
1856	53	1	25		5		5	1	6	4	4	
1857	137	3	20		22	1	7	3	12	1	4	1
1858	231	4	50		32		22	4	24	4	8	1
1859	491	12	113		82	1	51	8	57	12	23	4
1860	288	8	62		54	1	35	5	30	12	16	3
Razem	1307	35	297		211	4	129	23	141	38	58	11
2254												
B. Zakład Ubezpieczeń Społecznych Województwa Śląskiego.												
a) Renty inwalidzkie.												
1851—1860	108	21	304	72	10			2	13			23
1861—1870	51	32	3041	218	21			19	52	3		81
1871—1880	27	5	275	73	5			7	17	10		7
1881—1890	13	3	179	35				2	9	4		3
1891—1900	2		109	27					3			
1901—1905			21	9								
Razem	201	61	3929	434	36			30	94	17		114

Tablica VIII. Przyczyny inwalidztwa przy ustalaniu rent inwalidzkich i wdowich z r. 1925. 1)

A. Ubezpieczalnia Krajowa w Poznaniu.

Nr. choroby	PRZYCZYNY INWALIDZTWA	L A T A U R O D Z E N I A I N W A L I D Ó W										O g ó ł e m						
		1831—40		1841—50		1851—60		1861—70		1871—80		1881—90		1891—1904		męż- czyzn	kobiet	razem
		męż- czyzn	kobiet	męż- czyzn	kobiet	męż- czyzn	kobiet	męż- czyzn	kobiet	męż- czyzn	kobiet	męż- czyzn	kobiet					
1a	Oslabienie ogólne	1	15	11	47	48	37	74	9	21	1	6	1	2	110	163	273	
1b	bladaczka oraz choroba krwi (pseudo-leukemja)	1	1	2	4	16	2	32	2	24	1	5	3	3	11	82	93	
1c	oslabienie starcze	12	63	68	184	159	24	89	13	5	3	1	3	2	283	321	604	
2a	reumatyzm stawowy	2	10	6	38	32	26	14	10	8	2	3	2	2	95	60	155	
2b	gościec (skaza moczawowa)	2	6	4	48	37	40	49	10	2	1	1	1	1	108	103	211	
3	reumatyzm mięśniowy				5	5	2	9	30	18	32	16	17	17	7	18	25	
4	gruźlica płuc (suchoty)		1	3	6	8	32	13	6	3	4	3	4	2	19	12	31	
5	gruźlica innych narządów	1	5	1	4	3	15	8	6	4	6	4	3	3	31	16	47	
6a	rak				1	1	2	1	2	3	2	3	2	5	5	4	9	
6b	inne złośliwe nowotwory				1	1	2	1	2	1	1	1	1	2	2	2	2	
6c	niezłośliwe nowotwory																	
7a	kiła (syfilis)						1	1		1				2	1	1	2	
7b	rzeżączka																	
7c	choroby zakaźne i pasożytnicze (bez wyszczególnionych oddzielnie)				1									1	1	1	1	
7d	otrucie alkoholem																	
7e	otrucie ołowiem																	
7f	inne zatrucia																	
7g	cukrzyca																	
7h	zatluszczenie i, miększenie kości, choroby skórne				1			2	1					1	2	2	4	
8	choroby umysłowe																	
9	choroby mózgu i opon mózgowych, także paraliż mózgowy (oprócz nr. 8)			1	6	4	17	5	10	3	10	5	2	4	45	22	67	
10a	padaczka																	
10b	pozostałe choroby funkcyjne ustroju nerwów (oprócz nr. 28b)				4	2	5	6	6	10	3	4	3	2	18	25	43	
11	choroby mleczka piersiowego		1		4	4	9	3	4	3	2	1	2	22	7	29		
12	choroby nerwów odśrodkowych (także migrena i rwa kulszowa)		4	3	6	8	13	17	4	5	2	6	4	32	43	75		
13	choroby oczu		5	5	30	25	33	41	11	10	13	3	3	95	86	181		
14	choroby uszu (także głuchoniemota)		1	2	15	8	15	5	3	3	3	3	2	36	22	58		
15a	choroby nosa i jam nosowych						1	1							1	1	1	

15b	choroby krtani, rury oddechowej i oskrzeli	2	2	6	3	1	1	1	1	11	3	14
16	choroby opłucnej			1	1					2	2	4
17	choroby płucne, (także rozedma płucna, dusznica) oprócz gruczyca płucnej	3	4	45	81	31	30	4	4	256	176	432
18	choroby serca i głównej tętnicy	21	6	101	146	6	44	6	6	186	325	511
19a	choroby tętnic (oprócz nr. 18)	17	12	52	29	4	5	27		105	98	203
19b	choroby żył (wen) włącznie żył kurczowych, hemoroidów i żyłaków	1	3	27	23	4	8	21	1	92	62	154
19c	choroby naczyń i gruczołów chłonnych	7	2	23	16	3		19		56	41	97
20	choroby żołądka	1	1	39	41	13	24	29	4	77	119	196
21a	choroby jelit			2	4	1		2		1	7	8
21b	choroby wątroby, woreczka żółciowego, trzustki i śledziony	1	4	3	11	3	2	4	1	12	18	30
22a	choroby jamy ustnej, przelyku i rury pokarmowej			1	1	1					2	2
22b	wole				1	1					3	3
23a	przepukliny podbrzusne (ruptury brzuszne)	4	2	7	8	4	5	41	1	93	24	117
23b	opuszczenie ku dołowi narządów brzusznych (także nerka latająca) oprócz opadnięcia macicy			16	22		5			1	43	44
24	choroby nerek (oprócz nr. 23b)			3	4	4	5	2	1	15	14	29
25	choroby dróg moczowych (oprócz chorób miedniczki nerkowej) i narządów płciowych (opr. nr. 7 a i 7 b)			10	12	1	3			3	29	32
26a	choroby skórne i tkanek podskórnych, przewłokłe choroby skórne, (oprócz nr. 7 a i 26 b)	1	1	7	16	5	3	9		2	1	3
26b	owrzodzenie goleniowe	1	1	17	16	5	3	16	1	33	31	64
27	choroby kości i okostnej, stawów (oprócz nr. 2a i 2b) mięśni (oprócz nr. 3), ścięgien i woreczków maziowych	2	3	12	16	17	13	54	8	125	57	182
28a	skutki obrażeń mechanicznych i innych wpływów zewnętrznych (utrata części ciała, złamanie kostne, zmiążdżenia, zmarznięcia, rażenia piorunem, prądem elektrycznym i t. p. oprócz nr. 28b)	1	12	27	8	25	6	44	43	152	16	168
28b	urazowe newrozy			1		1				2	2	2
29	inne zachorzenia i niewyraźne rozpoznania	23	7	195	141	872	716	702	823	244	283	149
												128
												119
												69
												2304
												2167
												4471

(Ciąg dalszy na następnej stronie).

1) Ogólne sumy rent inwalidzkich są tu większe, niż w tabl. VII, gdyż liczono także renty chorych.

B. Zakład Ubezpieczeń Społecznych Województwa Śląskiego.

Nr choroby	PRZYCZYNY INWALIDZTWA	L A T A U R O D Z E N I A I N W A L I D Ó W												O G Ó Ł E M		
		1851—1860		1861—1870		1871—1880		1881—1890		1891—1900		1901—1905		męż.	kob.	razem
		męż.	kob.	męż.	kob.	męż.	kob.	męż.	kob.	męż.	kob.					
	Ukończenie 60 roku życia	45	2956	390									2956	390	3346	
1 a	zmiana renty starczej na inwalidzką	5	51	76	32	23							45	5	50	
1 b	osłabienie ogólne		3	37		10							108	107	215	
1 c	bladaczka oraz chor. krwi (pseudo-leukemja)	317		219									3	47	50	
2 a	osłabienie starcze	7	21	15		5		9	5				35	27	536	
2 b	reumatyzm stawowy		10	21		2							10	23	62	
3	góściec (skaza moczawowa)	3	30	28		15		9	8	8			70	65	33	
4	reumatyzm mięśniowy		37	28		41		31	10	3			143	85	135	
5	gruźlica płuc (suchoty)					57		4					4	4	228	
6 a	gruźlica innych narządów		3	6		3							6	9	4	
7 a	rak														15	
7 b	kifa (syfils)															
7 c	rzeżączka															
7 d	choroby zakaźne pasożytnicze (bez wyszczególnionych oddzielnie)															
7 e	otrucie alkoholem															
7 f	otrucie łożem															
7 g	inne otrucie															
7 h	cukrzyca															
8	zatluszczenie, miększenie kości, choroby skórne				4	5		5	3	3			4	21	4	
9	choroby umysłowe		11	9		8		5	3	2			30	2	51	
10 a	choroby mózgu i opon mózgowych także paraliż mózgowy (oprócz nr. 8)					9			4				13		13	
10 b	padaczka															
11	pozostałe choroby funkcyjne ustroju nerwów (oprócz nr. 28 b)		4	5		2		4					4	11	11	
12	choroby mleczka piersiowego														4	
13	choroby nerwów odśrodkowych (także migrena i rwa kulszowa)					5		3						8	8	
14	choroby oczu	2	19	11		13		11	14	5			52	40	92	
	choroby uszu (także głuchoniemota)	4	4	2		3		2					7	4	11	

CZEŚĆ III.

UBEZPIECZENIE PENSYJNE URZĘDNIKÓW PRYWATNYCH.

Ubezpieczenie urzędników prywatnych czyli pracowników umysłowych na wypadek inwalidztwa i starości istnieje w b. dzielnicy pruskiej, na Górnym Śląsku i w b. zaborze austriackim; w obu pierwszych opiera się na niemieckiej ustawie o ubezpieczeniu funkcyjarzy prywatnych z grudnia 1911 roku, a w ostatnim na austriackiej ustawie z 1906 roku. Obie te ustawy zostały zmienione i uzupełnione ustawami i rozporządzeniami polskimi, które jednak nie zniosły różnic między poszczególnymi dzielnicami. Dalsze różnice między stanem prawnym w b. dzielnicy pruskiej i na Górnym Śląsku wynikły jeszcze stąd, że przejęcie tego ubezpieczenia nastąpiło w różnych terminach, a także w konsekwencji istnienia odrębnego ustawodawstwa na Górnym Śląsku. Różnice te dotyczą zarówno zakresu osób ubezpieczonych, wysokości składek, jak i wymiaru świadczeń. Z tego względu porównanie rezultatów finansowych i statystycznych z poszczególnych zakładów nie może być traktowane jako zestawienie zupełnie jednorodnych danych, a musi być uważane tylko za zestawienie orientacyjne.

Oprócz sprawozdań z trzech głównych zakładów ubezpieczenia pensyjnego, mianowicie 1-o Ubezpieczalni Krajowej w Poznaniu — Wydział Ubezpieczenia Urzędników Prywatnych ¹⁾, 2-o Zakładu Ubezpieczeń Społecznych Województwa Śląskiego — Wydział Funkcyjarzy prywatnych i 3-o Zakładu Pensyjnego dla Funkcyjarzy we Lwowie, uwzględniono w zestawieniach niniejszych także dane ze sprawozdania Instytutu Pensyjnego Ukraińskich Funkcyjarzy Prywatnych we Lwowie, jako największego zakładu **zastępczego**, obejmującego dość pokaźną liczbę ubezpieczonych, a przytem nie przeznaczanego, jak inne zakłady zastępcze, dla pewnego określonego przedsiębiorstwa, lecz obejmującego swoją działalnością cały teren b. zaboru austriackiego.

¹⁾ Obecnie wyłączony już z Ubezpieczalni Krajowej jako odrębny Zakład Ubezpieczenia Urzędników Prywatnych.

Ogólna liczba ubezpieczonych wynosi w tem ubezpieczeniu 80.276 osób, a mianowicie: 57.421 mężczyzn i 22.855 kobiet. Wzajemne ustosunkowanie płci przedstawia się w poszczególnych dzielnicach następująco:

	na 100 ubezpieczonych było	
	mężczyzn	kobiet
w b. dzielnicy pruskiej	64,7	35,3
na Górnym Śląsku	78,2	21,8
w b. dzielnicy austriackiej	72,4	27,6
ogółem	71,5	28,5

Składki w ubezpieczeniu pensyjnym stanowiły 86 proc. ogólnych dochodów, co dowodzi, że nagromadzone znaczne kapitały przyczyniały również dość znacznych dochodów z lokaty. Suma zebranych składek wynosiła ponad 18 milionów zł., co w stosunku do ogólnej liczby ubezpieczonych daje jako przeciętną składkę roczną 226,40 zł. Najwyższą przeciętną składkę spotykamy nie na Górnym Śląsku, gdzie przeciętne zarobki są z pewnością najwyższe, ale w zakładach małopolskich, gdzie wysokość opłaty ubezpieczeniowej jest największą.

Na **świadczenia** wydały zakłady razem 1.273.629,53 zł., z czego na świadczenia pieniężne 1.178.267,79 zł., a na lecznictwo, prowadzone tylko przez zakłady w b. dzielnicy pruskiej i na Górnym Śląsku, 95.361,74 zł. Świadczenia pieniężne stanowią tylko 6,4 proc. składek. Najwyższy odsetek składek wydaje na świadczenia pieniężne Zakład Pensyjny we Lwowie (8,6 proc.) najniższy Ubezpieczalnia Krajowa w Poznaniu (2,1). Wynika to stąd, że ubezpieczenie pensyjne w Małopolsce jest starsze, że czas wyczekiwania jest tam krótszy, a świadczenia są wyższe.

Koszty administracji stanowią średnio 3,8 proc. składek i są najwyższe w Zakładzie Pensyjnym we Lwowie (5,6 proc.), najniższe w Ubezpieczalni Kra-

jowej w Poznaniu (1,9 proc.). Te różnice wpływają w znacznej części z różnic w przepisach ustawowych, dotyczących postępowania administracyjnego, które m. in. nakładają np. na Zakład lwowski obowiązek wydawania orzeczeń o stanie ubezpieczenia przy każdej zmianie poborów ubezpieczonego.

Niewielkie w stosunku do zbioru składek wydatki na świadczenia i administrację wskazują, że w ubezpieczeniu pensyjnym lwią część składek przeznaczają się na rezerwy. Przyrost tych rezerw wynosił w r. 1925 ogółem 19.094.564,22 zł., czyli więcej niż wszystkie składki, oznacza to, że na pokrycie bieżących wydatków wystarczyły inne dochody, wśród których odsetki od kapitałów i czynsze z nieruchomości stanowiły najważniejszą pozycję.

Z tego względu muszą i **bilanse** zakładów ubezpieczenia pensyjnego różnić się bardzo od bilansów innych ubezpieczeń. I rzeczywiście widzimy znaczną przewagę aktywów nad pasywami, która wyraża się w pozycji kapitału rezerwowego, wynoszącego średnio 400 zł. na każdego ubezpieczonego: w b. dzielnicy pruskiej przypada na 1 ubezpieczonego 270,68 zł., a w Zakładzie Pensyjnym we Lwowie 632,74 zł. Ogółem zakłady ubezpieczenia pensyjnego mają kapitału rezerwowego ponad 32 miliony zł., z których 18 proc. ulokowanych jest w pożyczkach hipotecznych, a ponad 16 procent w nieruchomościach.

Ten kapitał rezerwowy, na pierwszy rzut oka poważny, jest jednak jeszcze daleki od niezbędnych kapitałów, wymaganych przez przepisy i plan techniczny ubezpieczenia. Dla samego np. Zakładu Pensyjnego we Lwowie, gdzie obliczenia techniczne przeprowadzono za r. 1925, bilans techniczny - asuracyjny wykazuje **niedobór** w wysokości 15 milionów złotych, gdyż kapitał rezerwowy powinien wynosić 31 milionów, a wynosi tylko 16 milionów złotych.

Materiały statystyczne oddzielnych Zakładów nie są tak szczegółowe, aby można było o stanie rent w całym państwie więcej powiedzieć nad to, że ogółem w końcu roku 1925 płacono 839 rent inwalidzkich i starczych i 2226 rent wdowich i sierocych.

Na poszczególne Zakłady rozdziela się te liczby w następujący sposób:

	Liczba płynnych rent	
	starczych i inwalidzkich	wdowich i sierocych
Ubezpieczalnia Krajowa	237	125
Zakład śląski	245	845
Zakład lwowski	349	1244
Instytut ukraiński	8	12
razem	839	2226

Z niektórych zakładów dane są bardziej szczegółowe (podano je jako „Tablice dodatkowe”) i pozwalają na ustalenie następujących częściowych wyników:

Na terenie *Małopolski i Górnego Śląska* w końcu r. 1925 płynnych było ogółem rent starczych 197, rent inwalidzkich 405, rent wdowich 949 i rent sierocych 1152. Ponieważ na tym obszarze było osób ubezpieczonych 51.919, więc

na 100 ubezpieczonych przypada:

rent starczych	3,8
inwalidzkich	7,8
wdowich	18,3
sierocych	22,2

Wysokość rent starczych i inwalidzkich waha się na Górnym Śląsku od 30 do 105 zł., wysokość rent wdowich od 10 do 45 zł. i rent sierocych od 8 do 30 zł. na miesiąc. W Zakładzie Pensyjnym we Lwowie przeciętna wysokość renty starczej wynosi 66,62 zł. na miesiąc, renty inwalidzkiej 57,07 zł., renty wdowiej 25,01 zł. i renty sieroczej 11,89 zł.

Co do wieku inwalidów można na podstawie rezultatów z zakładów śląskiego i lwowskiego powiedzieć, że ponad 35 proc. osób pobierających renty inwalidzkie ma poniżej 60 lat życia, a jeżeli jeszcze z rezultatów Zakładu Pensyjnego we Lwowie wyłączymy tych inwalidów, którzy liczą 65 i więcej lat życia i mogą być liczeni do pobierających renty starcze, to odsetek inwalidów, liczących mniej niż 60 lat, wyniesie około 50 procent.

TABLICE

CZEŚĆ III.

Ubezpieczenie pensyjne urzędników
prywatnych.

DOCHODY

NAZWA INSTYTUCJI	Obszar działalności	Składki	Odsetki od kapitałów i czynsze z nieruchomości	Grzywny	Inne dochody	Ogółem dochody	Świadczenia
							bieżące
1 Ubezpieczalnia Krajowa w Poznaniu (Wydział Ubezpieczenia Urzędników Prywatnych)	Województwa Poznańskie i Pomorskie	5.001.364,06	670.314,73	5.743,15	4.668,46	5.682.090,40	101.854,01
2 Zakład Ubezpieczeń Społecznych Województwa Śląskiego w Królewskiej Hucie (Wydział Funkcjonariuszy Prywatnych)	Górnośląska część Wojew. Śląskiego	4.934.551,03	486.894,69	15.181,91	844,13	5.437.471,76	353.581,66
3 Zakład Pensyjny dla Funkcjonariuszy we Lwowie	Małopolska i Śląsk Cieszyński	8.028.860,23	1.469.044,77	2.097,62	292.208,49 ¹⁾	9.792.211,11	576.853,72
4 Instytut Pensyjny (zastępczy) Ukraińskich Funkcjonariuszy Prywatnych we Lwowie		208.760,41	18.220,02	—	—	226.980,43	10.614,38
R a z e m		18.173.535,73	2.644.474,21	23.022,68	297.721,08	21.138.753,70	1.042.903,77

¹⁾ w tem 29.172,34 zł. „wplacone udziały rezerw premjowych” i 251.350,19 z przeliczenia papierów wartościowych na wartość kursową z d. 31/XII 1925 r.

²⁾ w tem 58.874,68 zł. „wplacone rezerwy premjowe”.

działalności.

ROZCHODY

pieniężne jednorazowe	Lecznictwo	Koszty sprzeciwów i apelacji	KOSZTY ADMINISTRACJI:				Inne wydatki	Ogółem wydatki	Przyrost kapitału rezerwowego
			ustanawianie i wstrzymy- wanie rent	ściąganie i kontrola składek	ogólne	razem			
7.344,16	51.561,05			21.586,56	72.697,52	94.284,08	—	255.043,30	5.427.047,10
14.972,45	43.800,69	42,13	3.328,79	37.798,74	91.540,20	132.667,73	47.184,05	592.248,71	4.845.223,05
112.611,76 ²⁾	—				448.613,43	448.613,43	36.810,21	1.174.889,12	8.617.321,99
435,65	—	20,00			10.937,62	10.937,62	—	22.007,65	204.972,78
135.364,02 ²⁾	95.361,74	62,13	3.328,79	59.385,30	623.788,77	686.502,86	83.994,26	2.044.188,78	19.094.564,92

STAN CZYNNY.

na dzień 31 gru

NAZWA INSTYTUCJI	Obszar działalności	Gotówka w kasie i bankach	Papiery wartościowe	Pożyczki hipoteczne	Zaległe składki	Inni dłużnicy
1 Ubezpieczalnia Krajowa w Poznaniu (Wydział Ubezpieczenia Urzędników Prywatnych)	Województwa Poznańskie i Pomorskie	4.459.614,39	480.131,80	2.536.000,00	.	98.456,96
2 Zakład Ubezpieczeń Społecznych Województwa Śląskiego w Królewskiej Hucie (Wydział Funkcjonariuszy Prywatnych)	Górnośląska część Wojew. Śląskiego	4.615.694,15	50.000,00	733.000,00	.	1.850.000,00
3 Zakład Pensyjny dla Funkcjonariuszy we Lwowie	Małopolska i Śląsk Cieszyński	4.805.387,46	547.585,83	2.532.998,25	3.534.898,87	607.470,99
4 Instytut Pensyjny (zastępczy) Ukraińskich Funkcjonariuszy Prywatnych we Lwowie		113.395,36	940,00	—	87.246,42	1.482,70
	R a z e m	13.994.091,26	1.078.657,63	5.801.998,25	3.622.145,29	2.557.410,65

LANSE.

dnia 1925 roku.

STAN BIERNY.

Nierucho- mości	Ruchomości	Inne aktywa	Ogółem aktywa	Kaucje i zobowiązania	Nadpłaty składek	Inne pasywa	Ogółem pasywa	Kapitał rezerwowo
45.718,28	55.615,21	—	7.675.536,64	—	—	—	—	7.675.536,64
745.859,32	3.974,57	—	7.998.528,04	—	—	—	—	7.998.528,04
4.321.575,48	9.001,46	37.671,27	16.396.589,61	78.960,11	75.033,02	44.549,43	198.542,56	16.198.047,05
78.774,70	2.354,68	6.260,00	290.453,86	—	18,00	—	18,00	290.435,86
5.191.927,78	70.945,92	43.931,27	32.361.108,15	78.960,11	75.051,02	44.549,43	198.560,56	32.162.547,59

Tablica Ia. Rachunki działalności.

Liczbę względne.

NAZWA INSTYTUCJI	Przeciętna liczba osób ubezpieczonych	Przeciętna składka roczna	Składki dochodów ogółem	Koszty świadczeń pieniężnych				Koszty leczenia	Koszty sprzeciwów i apelacji	Koszty administracji				razem					
				bieżących		jednorazowych				ustanawianie i wstrzymywanie rent	ściąганіе i kontrola składek	ogólne	razem						
				w 0/0/0/0 na 1 skład. ubezp.	w 0/0/0/0 na 1 skład. ubezp.	w 0/0/0/0 na 1 skład. ubezp.	w 0/0/0/0 na 1 skład. ubezp.								w 0/0/0/0 na 1 skład. ubezp.	w 0/0/0/0 na 1 skład. ubezp.			
1 Ubezpieczalnia Krajowa z Poznaniu (Wydział Ubezpieczenia Urzędników Prywatnych).	28,357	176,37	88,02	2,0	3,59	0,1	0,26	1,0	1,82	.	.	.	0,4	0,76	1,6	2,56	1,9	3,32	
2 Zakład Ubezpieczeń Społecznych Wojew. Śląskiego w Królew. Hucie (Wydział Funkcyjnarjuszcy Prywatnych)	25,620	192,61	90,75	7,2	13,80	0,3	0,58	0,9	1,71	0,0	0,00	0,1	0,13	0,8	1,48	1,9	3,57	2,7	5,18
3 Zakład Pensyjny dla Funkcyjnarjuszcy we Lwowie	25,600	313,63	81,99	7,2	22,53	1,4	4,40	—	—	5,6	17,52	5,6	17,52
4 Instytut Pensyjny (zastępczy) Ukraińskich Funkcyjnarjuszcy Prywatnych we Lwowie.	699	298,66	91,97	5,1	15,18	0,2	0,62	—	—	0,0	0,03	5,2	15,65	5,2	15,65
Razem	80,276	226,40	85,97	5,7	12,99	0,7	1,69	0,5	1,19	3,4	7,77	3,8	8,55

Tablica IIa. Bilanse.

Liczby względne.

NAZWA INSTYTUCJI	Na 100 złotych aktywów było:										Na 100 zł. aktywów przypada			Na 1 ubezpieczonego przypada w złotych		
	gotówki w kasie i bankach	papierów wartościow nych	pożyczek hipotecz nych	zaległych składek	dzisniaków	nierucho mości	ruchomości	innych aktywów	pasywów	kapitału rezerwowego	pasywów	kapitału rezerwowego	aktywów	pasywów	kapitału rezerwowego	
1 Ubezpieczalnia Krajowa w Poznaniu (Wydział Ubezpieczenia Urzędników Prywatnych)	58,1	6,3	33,0		1,3	0,6	0,7	—	—	100,0	—	270,68	—	270,68		
2 Zakład Ubezpieczeń Spo łecznych Wojew. Śląskiego w Królew. Hucie (Wydział Funkcjonariuszy Prywatnych)	57,7	0,6	9,2	—	23,1	9,3	0,0	—	—	100,0	—	312,20	—	312,20		
3 Zakład Pensyjny dla Funkcjonariuszy we Lwowie	29,3	3,3	15,4	21,6	3,7	26,4	0,1	0,2	1,2	98,8	7,76	640,49	7,76	632,74		
4 Instytut Pensyjny (zastępczy) Ukraińskich Funkcjonariuszy Prywatnych we Lwowie	39,0	0,3	—	30,0	0,5	27,1	0,8	2,2	0,0	100,0	0,03	415,53	0,03	415,50		
Razem	43,2	3,3	17,9	11,2	7,9	16,0	0,2	0,1	0,6	99,4	2,47	403,12	2,47	400,65		

Tablica III. Szeemat skladek i liczba ubezpieczonych według klas zarobku.

NAZWA INSTYTUCJI	Obszar działalności	Klasa	Zarobek roczny	Składka roczna (12 miesięcy skladekowych)	Składka miesięczna	LICZBA UBEZPIECZONYCH *)				
						mężczyzn	kobiet	razem		
Ubezpieczalnia Krajowa w Poznaniu (Wydział Ubezp. Urzędników Prywatnych)	Województwa Poznańskie i Pomorskie	A	do 1200 zł	96,00 zł	8,00 zł	8,916	5,148	14,064		
		B	ponad 1200 zł do 1500 "	108,00 "	9,00 "	1,757	1,361	3,118		
		C	" " " 1800 "	132,00 "	11,00 "	1,855	1,198	3,053		
		D	" " " 2200 "	156,00 "	13,00 "	1,642	976	2,618		
		E	" " " 2700 "	216,00 "	18,00 "	1,367	562	1,929		
		F	" " " 3200 "	276,00 "	23,00 "	835	286	1,121		
		G	" " " 3800 "	336,00 "	28,00 "	653	186	839		
		H	" " " 4900 "	408,00 "	34,00 "	614	113	727		
		I	" " " 6100 "	540,00 "	45,00 "	713	175	888		
								18,352	10,005	28,357
		Zakład Ubezpieczeń Społecznych Województwa Śląskiego w Królewskiej Hucie (Wydział Funkcjonariuszy Prywatnych)	Górnośląska część W ojew. Śląskiego	A	do 720 zł	24,00 zł	2,00 zł	1,614	1,286	2,900
B	ponad 720 zł do 1080 "			48,00 "	4,00 "	878	987	1,865		
C	" " " 1440 "			72,00 "	6,00 "	929	923	1,852		
D	" " " 1920 "			102,00 "	8,50 "	1,456	1,141	2,597		
E	" " " 2520 "			144,00 "	12,00 "	2,405	793	3,198		
F	" " " 3120 "			198,00 "	16,50 "	3,014	305	3,319		
G	" " " 3720 "			240,00 "	20,00 "	2,981	87	3,068		
H	" " " 5040 "			300,00 "	25,00 "	4,542	60	4,602		
I	" " " 8400 "			399,60 "	33,30 "	2,206	13	2,219		
								20,025	5,595	25,620
Zakład Pensyjny dla Funkcjonariuszy we Lwowie	Małopolska i Śląsk Cieszyński			Składka jednolita — wynosi 12% zarobku				18,565	7,035	25,600
		Składka jednolita — wynosi 18% zarobku				479	220	699		
R a z e m						57,421	22,855	80,276		

*) Zakład Ubezpieczeń Społecznych Województwa Śląskiego prowadził do 31. XII 1924 indywidualną rejestrację ubezpieczonych, podczas gdy od 1. I 1925 wprowadzono system kart kwitowych, pozwalający tylko na szacunkowe ustalenie liczby członków. Wobec tego zamianst szacunkowej liczby z 1925 r. podajemy ścisłą liczbę członków według stanu z 31. XII 1924 r.

TABLICE DODATKOWE.

UBEZPIECZALNIA KRAJOWA W POZNANIU
WYDZIAŁ UBEZPIECZENIA URZĘDNIKÓW
PRYWATNYCH

Świadczenia przyznane w r. 1925 i stan rent w końcu r. 1925.

RODZAJ ŚWIADCZENIA	Liczba osób, którym przyznano świadczenia w roku 1925	Liczba osób, które pobierały świadczenia w końcu r. 1925	Kwoty wypłacone w r. 1925
			zł. gr.
Emerytury	85	237	76.241,32
Renty dla rodzin	22	125	25.612,69
Zwrot składek z powodu zamążpójścia	34	—	4.448,86
Zwrot składek z powodu śmierci ubezpieczonego	33	—	2.895,30

ZAKŁAD UBEZP. SPOŁ. WOJ. ŚLĄSKIEGO
WYDZIAŁ FUNKCJONARJUSZY PRYWATNYCH

Zestawienie rent z końcem 1925 r. według wysokości wypłaconych kwot.

RENTY W WYSOKOŚCI MIESIĘCZNEJ	L I C Z B A R E N T			
	starczych	inwalidzkich	wdowich	sierocych
od 8.25 do 10.— zł.	—	—	—	347
" 10.— " 15.— "	—	—	1	96
" 15.— " 30.— "	—	—	259	83
" 30.— " 45.— "	17	13	59	—
" 45.— " 60.— "	25	18	—	—
" 60.— " 75.— "	20	14	—	—
" 75.— " 90.— "	51	39	—	—
" 90.— " 105.55 "	22	26	—	—
R a z e m	135	110	319	526

ZAKŁAD UBEZP. SPOŁ. WOJ. ŚLĄSKIEGO
WYDZIAŁ FUNKCJONARJUSZY PRYWATNYCH

Renty starcze z końcem roku 1925 według wieku i czasu pobierania renty.

W I E K	LICZBA OSÓB	Liczba osób pobierających renty przez lat:				
		1	2	3	4	5
65	28	25	3			
66	40	28	12			
67	23	15	7	1		
68	15	10	4	1		
69	10	6	3	1		
70	12	10	2			
71	5	2	3			
72	2	2				
R a z e m	135	98	34	3		

TABLICE DODATKOWE.

Renty niezdolności (inwalidzkiej) z końcem roku 1925 według wieku i czasu pobierania renty.

WIEK	LICZBA OSÓB	Liczba osób pobierających renty przez lat:				
		1	2	3	4	5
27	1		1			
35	1	1				
38	1		1			
41	1	1				
42	1	1				
43	1	1				
45	1	1				
46	2	2				
50	1	1				
52	3	3				
53	2	1	1			
54	1		1			
55	2	1				
56	2	2				
57	7	6	1			
58	4	4				
59	13	12	1			
60	14	11	3			
61	10	8	2			
62	14	11	3			
63	11	8	3			
64	17	12	5			
Razem	110	87	22	1		

Renty wdowie z końcem roku 1925 według wieku i czasu pobierania renty.

WIEK	LICZBA OSÓB	Liczba osób pobierających renty przez lat:				
		1	2	3	4	5
25	1					
26	1	1				
27	1	1				
28	2	1	1			
29	4	3	1			
30	5	3	1	1		
31	5	3	1	1		
32	5	5				
33	6	6				
34	6	6				
35	3	3				
36	4	2	2			
37	12	3	3	1		
38	8	3	1	1		
39	3	3				
40	7	1	1	1		
41	5	1	1	1		
42	9	2	3	2		
43	8	6	3	3		
44	17	12	3	2		
45	11	11	3	2		
46	10	10	2	1		
47	10	10	1	1		
48	11	11	1	1		
49	11	11	1	1		
50	13	13	1	1		
51	14	14	1	1		
52	14	14	6	2		
53	14	11	2	1		
54	10	10	1	2		
55	9	9	2	2		
56	10	10	1	1		
57	10	10	1	1		
58	7	7	2	2		
59	6	6	2	2		
60	5	5	2	2		
61	9	1	2	4		
62	1	1	1	1		
63	6	2	2	2		
64	4	4	2	3		
65	8	8	2	3		
66	7	7	1	5		
67	3	3	1	1		
68	2	2		1		
Razem	319	81	47	52	139	

**Renty sieroco z końcem roku 1925 według wieku
i czasu i pobierania renty.**

WIEK	LICZBA OSÓB	Liczba osób pobierających renty przez lat:				
		1	2	3	4	5
1	6	4	2			
2	6	4	2			
3	8	3	2	3		
4	19	8	3	3	5	
5	24	7	5	6	6	
6	18	11		3	4	
7	28	7	7	3	11	
8	27	8	3	4	12	
9	28	5	3	2	18	
10	33	10	5	4	14	
11	36	8	4	4	20	
12	46	14	2	13	17	
13	52	8	3	9	32	
14	39	11	5	5	18	
15	47	11	5	9	22	
16	57	14	6	10	27	
17	52	12	6	11	23	
Razem	526	145	63	89	229	

Stan rent starczych w końcu 1925 roku.

WIEK	R E N T Y S T A R C Z E				Pobór renty trwa lat:											
	liczba osób	suma roczna rent		przeciętna wysokość renty	1 2 3 4 5 6 7											
		zł.	gr.		zł.	gr.	1	2	3	4	5	6	7			
65	1	843	60	843	60				1							
66	3	4.434	00	1.478	00				1							1
67	3	1.918	80	639	60				1							1
68	6	4.422	00	739	00				2	2	1					1
69	4	3.254	40	813	60				1	1	1					
70	13	8.529	60	656	12				6			1	2	2	2	2
71	22	16.858	80	766	31				20	1						1
72	10	9.303	60	930	36				3	7						
Razem	62	49.564	80	799	43				34	13	3	2	3	4	3	3

Stan rent sierocych oraz dodatków na wychowanie do rent wdowich w końcu 1925 r.

W I E K	Renty sieroce oraz dodatki na wychowanie do rent wdowich			Pobór renty względnie dodatku trwa tat:														
	liczba osób	suma roczna		przeciętnie	1	2	3	4	5	6	7	8	9	10	11	12	13	14
		zł.	gr.															
1	4	395	16	98														
2	3	453	60	151		1												
3	3	297	60	99		1												
4	13	1.958	88	150		5	3											
5	8	1.288	40	161		2	1	1										
6	20	2.580	58	129		4	3	3	1									
7	21	3.065	20	145		4	3	1	3	1	3							
8	27	3.511	50	130		10	2	3	3	2	1	1						
9	25	3.793	60	151		6	3	1	1	3	4	1	1					
10	26	3.331	70	128		3	5	5	1	2	5	1	1	1				
11	33	4.512	56	136		3	2	2	2	2	8	1	1	3	3			
12	53	7.540	72	142		13	6	2	4	4	7	4	2	4	3			
13	52	7.427	50	142		6	2	4	4	6	8	3	10	3	2			
14	85	12.056	44	141		8	5	7	10	8	8	6	7	7	4	1	1	1
15	68	9.176	46	134		8	6	4	4	3	7	8	10	5	6	1		
16	70	10.965	18	156		6	5	7	5	5	5	3	8	7	3	1	1	1
17	110	16.221	72	147		14	12	7	7	9	11	6	6	5	8	3	2	
R a z e m	621	88.576	80	142	104	95	57	49	48	46	67	34	46	35	29	5	5	2

TABLICE DODATKOWE.

ZAKŁAD PENSYJNY DLA FUNKCJONARJUSZY
WE LWOWIE.

Stan dodatków na wychowanie do rent niezdolności i na starość w końcu 1925 r.

WIEK	Dodatki na wychowanie do rent niezdolności i na starość				Pobór dodatku trwa lat:				
	Liczba osób	suma roczna dodatków		przeciętna wysokość dodatku		1	2	3	4
		zł.	gr.	zł.	gr.				
1	2	109	60	54	80	2			
2	1	91	80	91	80	1			
3	3	305	40	101	80	2	1		
4	3	159	60	53	20	2		1	
5	4	332	80	83	20	2	2		
6	6	334	30	55	72	3	3		
7	5	415	20	83	04	4	1		
8	7	740	40	105	77	4	3		
9	5	457	00	91	40		5		
10	7	687	20	98	17	6	1		
11	7	502	80	71	83	4	3		
12	5	441	00	88	20	4	1		
13	15	1.229	40	81	96	11	3	1	
14	12	905	60	75	47	8	4		
15	12	936	60	78	05	11		1	
16	14	960	00	68	57	8	5	1	
17	25	2.047	30	81	89	16	6	1	2
Razem . .	133	10.656	00	80	12	88	38	5	2

INSTYTUT PENSYJNY (ZASTĘPCZY)
UKRAIŃSKICH FUNKCJONARJUSZY
PRYWATNYCH WE LWOWIE.

Stan rent niezdolności i rent wdowich w końcu 1925 r.

Wiek osób pobierających renty	Renty niezdolności			Renty wdowie		
	liczba osób	suma roczna rent	przeciętna wysokość rent	liczba osób	suma roczna rent	przeciętna wysokość rent
do 34 lat	—	—	—	—	—	—
35 „ 39 „	—	—	—	1	1170,00	1170,00
40 „ 44 „	—	—	—	2	636,00	318,00
45 „ 49 „	—	—	—	1	288,00	288,00
50 „ 54 „	1	360,00	360,00	—	—	—
55 „ 59 „	1	360,00	360,00	3	799,92	266,64
60 „ 64 „	3	3354,26	1118,09	—	—	—
65 „ 69 „	3	3099,44	1033,15	—	—	—
70 i więcej lat	—	—	—	—	—	—
Razem	8	7173,70	896,71	7	2893,92	413,42

CZĘŚĆ IV.

UBEZPIECZENIE OD NIESZCZĘŚLIWYCH WYPADKÓW.

Ubezpieczenie od nieszczęśliwych wypadków obejmowało w roku sprawozdawczym cały obszar Polski, w odniesieniu jednak do rolnictwa i mniejszych przedsiębiorstw przemysłowych w b. zaborze rosyjskim obowiązuje dopiero od 1 lipca tegoż roku. Ubezpieczenie prowadzone jest przez cztery niezależne od siebie instytucje, mianowicie:

1-o. Zakład Ubezpieczenia od Wypadków we Lwowie, działający na terenie b. zaborów austriackiego i rosyjskiego i prowadzący ubezpieczenie w przemyśle i w rolnictwie pod jednolitem zarządem,

2-o. Zakład Ubezpieczeń Społecznych Województwa Śląskiego — Wydział Ubezpieczenia od Wypadków, działający na terenie górnośląskiej części tego województwa i prowadzący to ubezpieczenie w samodzielnych pod względem finansowym i administracyjnym działach a) dla przemysłu i b) dla rolnictwa,

3-o. Ubezpieczalnia Krajowa w Poznaniu—Wydział Ubezpieczeń od Wypadków, działająca na terenie wojew. Poznańskiego i Pomorskiego i to jedynie w odniesieniu do przemysłu i

4-o. Zakład Ubezpieczeń od Wypadków w Rolnictwie w Poznaniu, obejmujący ubezpieczenie od wypadków w rolnictwie na terenie b. dzielnicy pruskiej.

W b. zaborach austriackim i rosyjskim ubezpieczenie opiera się na ustawie austriackiej z 28 grudnia 1887 r. znowelizowanej ustawą polską z 7 lipca 1921 r. i rozciągniętej na b. zabór rosyjski ustawą z 30 stycznia 1924 r. Składki obliczone są według systemu kapitałowego pokrycia rent, t. zn. w ten sposób, aby nie tylko pokrywały bieżące wydatki, lecz dostarczyły także funduszy na utworzenie rezerw zabezpieczających przyszłe świadczenia dla osób, które w roku obrachunkowym uległy wypadkowi i nabyły prawa do świadczeń.

W b. dzielnicy pruskiej i na Górnym Śląsku podstawą prawną ubezpieczenia od nieszczęśliwych wy-

padków jest III księga Ordynacji Ubezpieczeniowej Rzeszy Niemieckiej, częściowo zmieniona i uzupełniona ustawami i rozporządzeniami władz ustawodawczych polskich. Składka jest z roku na rok zmienna i wymierzana jest drogą repartycji wydatków bieżących bez tworzenia funduszy rezerwowych na dalszą metę.

Różnice w podstawach prawnych, decydujące o wysokości świadczeń, jak i o zakresie ubezpieczonych (w b. dzielnicy pruskiej i na Górnym Śląsku ubezpieczeni są w rolnictwie robotnicy i urzędnicy techniczni wszystkich gospodarstw rolnych, a także pracodawcy i pomagający członkowie rodzin, gdy w b. zaborach austriackim i rosyjskim ubezpieczeni są tylko robotnicy i urzędnicy w gospodarstwach ponad 30 ha) jak również odmiennosc systemów finansowych utrudniają bardzo porównywanie ze sobą rezultatów z działalności tych zakładów. Z tego względu należy wyniki obliczeń procentowych, jak i przeliczenie wydatków na 1 ubezpieczonego traktować z wielką ostrożnością.

Statystyka ubezpieczonych wykazuje w przemyśle ogółem 1.209 tysięcy osób, a w rolnictwie około 1.466 tys. osób.

	Na 1 ubezpieczone przedsiębiorstwo przypada ubezpieczonych	Na 1 dzień pracy ubezpieczonego przypada wykaz. zarobku w zł.
b. dzielnica pruska (przemysł (rolnictwo	27,9 5,3	4,24 —
Górny Śląsk (przemysł (rolnictwo	43,9 2,3	5,87 —
b. zabór rosyj. (przemysł i austriacki (rolnictwo	19,9 3,1	4,87 —
Polska (przemysł (rolnictwo	23,5 5,3	4,97 —

Te rezultaty charakteryzują bardzo dobitnie wielkoprzemysłowy charakter G. Śląska, wyrażający się w przewadze wielkich przedsiębiorstw i wyższych zarobków, a z drugiej strony uwypuklają także różnice, wynikające np. z różnego zakresu ubezpieczenia w rolnictwie w b. dzielnicy pruskiej i w b. zaborach rosyjskim i austriackim. W b. dzielnicy pruskiej i na Górnym Śląsku ubezpieczenie obejmuje wszystkie gospodarstwa rolne, a w nich pracowników i pracodawców oraz pomagających członków rodzin, w Małopolsce zaś podlegają ubezpieczeniu tylko większe gospodarstwa, przyczem pracodawcy i ich rodziny nie są objęte ubezpieczeniem. Na pierwszy rzut oka wydaje się niemożliwym, aby w przemyśle w b. zab. rosyjskim i austriackim przeciętna wielkość przedsiębiorstw ubezpieczeniowych była mniejsza, aniżeli w b. dzielnicy pruskiej (19,9 wobec 27,9) ale ta różnica tłumaczy się faktem, że ubezpieczeniu od nieszczęśliwych wypadków podlegają w b. zaborze austriackim i rosyjskim także liczne drobne przedsiębiorstwa rzemieślnicze i handlowe, których ustawodawstwo niemieckie nie podciąga pod ubezpieczenie wypadkowe.

W stosunku do wykazanych zarobków (tabl. III) składka wynosiła w dziale przemysłowym:

w Ubezpieczalni Krajowej w Poznaniu	2,3 proc
„ Zakładzie Ubezp. Społ. Woj. Śląskiego	2,2 „
„ Zakładzie Ubezp. od wyp. we Lwowie	1,4 „
ogółem w dziale przemysłowym	1,6 „

W rolnictwie stosunek składki do zarobków nie może być tak ściśle określony, gdyż według obowiązujących w b. dzielnicy pruskiej i na Górnym Śląsku ustaw, składkę wymierza się nie w stosunku do zarobków, lecz w stosunku do podatku gruntowego. W każdym razie jednak przyjąć można, że składka w przedsiębiorstwach czysto rolniczych jest niższa, aniżeli w przemysłowych.

Ogólna suma opłat za ubezpieczenie, licząc wraz z dodatkowymi opłatami za lata ubiegłe, które zdarzają się w każdym roku i wynikają nie z zaległości składkowych, ale z późniejszego ustalenia należności, wynosi w ubezpieczeniu od nieszczęśliwych wypadków 28,0 milionów zł., a ponieważ liczba ubezpieczonych osób wynosi ogółem 27 milionów, więc **przeciętna składka roczna na 1 ubezpieczonego** wynosi nieco więcej niż 10 zł. Najniższą przeciętną składkę wykazuje rolnictwo w b. dzielnicy pruskiej— 2,36 zł., rolnictwo na Górnym Śląsku — 5,32 zł., a rolnictwo w b. zaborze rosyjskim i austriackim (na podstawie niepełnych danych tablicy dodatkowej) — 6,50 zł. Różnice te wynikają z wyżej przytoczonych różnic, systemów finansowych i zakresu ubezpieczenia, a także z różnic w zarobkach. Analogiczne różnice obserwujemy także w dziale przemysłowym, w którym przeciętna składka w b. dzielnicy pruskiej wynosi 7,97 zł., w b. dzielnicy rosyjskiej i austriackiej 18,40 zł., a na Górnym Śląsku 33,38 zł. Obok różnic w systemie finansowym w zakresie ubezpieczonych przedsiębiorstw i osób, jakoteż różnic w zarobkach, działają tu jeszcze różnice współczynników

niebezpieczeństwa, przynależnych przeważnej liczbie przedsiębiorstw przemysłowych w tych dzielnicach.

Opłaty ubezpieczeniowe stanowią od 95,5 do 99,8 proc. wszystkich dochodów, przyczem najniższy odsetek stanowią w Zakładzie lwowskim, a najwyższy w dziale rolnym Zakładu górnośląskiego.

Poważniejszą pozycję dochodów stanowią **odsetki od kapitałów** w Zakładzie lwowskim (4,4 proc.) i w Ubezpieczalni Krajowej (1,9 proc.), a **grzywny** w Zakładzie Ubezpieczenia od Wypadków w rolnictwie w Poznaniu (4,3 proc.)

Wśród **świadczeń** najważniejszą pozycję stanowią **renty**, na które wydano ogółem 12,6 milionów zł. czyli 45,1 proc. składek, przyczem w Zakładzie lwowskim odsetek ten wynosi tylko 16,4 proc., co wynika z obowiązku gromadzenia rezerw, których inne zakłady nie zbierają. W stosunku do rozchodów świadczenia rentowe wahają się w znacznie cieńszych granicach, mianowicie od 56,4 proc. w Zakładzie lwowskim do 89,1 proc. w dziale przemysłowym Zakładu górnośląskiego.

Stosunkowo największy jest **wydatek na renty** w Zakładzie górnośląskim, gdzie na 1 ubezpieczonego przypada w roku sprawozdawczym w dziale przemysłowym blisko 30 zł., a w dziale rolnictwa 3,86 zł., gdy w b. zaborze pruskim przeciętny wydatek na renty w przemyśle wynosi 6,63 zł., w rolnictwie 1,71 zł., w zakładzie zaś lwowskim łączny wydatek na renty obu działów ubezpieczenia daje na 1 ubez. 2,91 zł. Jeżeli w obu pierwszych dzielnicach obliczymy wydatek na renty również łącznie dla obu działów ubezpieczeń, to otrzymany w rezultacie dla b. dzielnicy pruskiej 2,64 zł., czyli nieco mniej niż w Zakładzie lwowskim, a na Górnym Śląsku 21,06 zł., czyli znacznie więcej niż w zakładzie lwowskim. Ten nieproporcjonalnie wielki wydatek na renty na Górnym Śląsku wypływa z dwóch źródeł: 1-o z wyższych zarobków i 2-o z większej koncentracji na tym terenie przedsiębiorstw o wielkim współczynniku niebezpieczeństwa.

Koszty administracji stanowią ogółem 8,9 proc. składek i wykazują najwyższy poziom w dziale rolnym Zakładu górnośląskiego, gdzie wynoszą 17,4 proc. składek, a najniższy w dziale przemysłowym tegoż zakładu, gdzie stanowią tylko 7,0 proc. składek. Błędem byłoby jednak gdybyśmy na podstawie tych danych chcieli wyrokować o wartości administracji tych dwóch działów Zakładu górnośląskiego, bez uwzględnienia faktu, że rozdział kosztów administracyjnych na jednego ubezpieczonego daje wprost przeciwnie wyniki: na 1 ubezpieczonego przypada kosztów administracyjnych w dziale rolnym 0,92 zł., a w dziale przemysłowym 2,34 zł.

Jeżeli traktować będziemy oba działy tego Zakładu jako całość, to okaże się, że koszty administracji stanowią 7,8 proc. składek, względnie na 1 ubezpieczonego 1,86 zł., co mniejwięcej odpowiada kosztom administracyjnym Zakładu lwowskiego, w którym one — obliczone również dla obu działów łącznie — wynoszą 8,1 proc. składek, względnie 1,44 zł. na 1 ubezpieczonego.

W Ubezpieczalni Krajowej w Poznaniu, gdzie mamy do czynienia tylko z ubezpieczeniem przemysłowym, koszty administracji wynoszą 12,7 proc. składek, a na 1 ubezpieczonego 1,01 zł., zaś w Zakładzie ubezpieczeń od wypadków w rolnictwie odsetek kosztów administracji jest nieco większy i wynosi 13,0 proc., natomiast kwota tych kosztów przypadająca na 1 ubezpieczonego jest znacznie niższa i wynosi tylko 0,31 zł.

Stan majątkowy zakładów ubezpieczeń od nieszczęśliwych wypadków (tabl. II i II-a) wykazuje ogółem prawie 39 milionów **aktywów** i tylko 6 milionów **pasywów**. Nadwyżka majątkowa wynosi więc 33 milj. zł. i daje w stosunku do liczby ubezpieczonych 12,39 zł. na 1 ubezpieczonego. Ale tylko w Zakładzie lwowskim **nadwyżka majątkowa stanowi istotną rezerwę zobowiązań na dalsze lata** i wynosi 32,04 zł. na 1 ubezpieczonego, podczas gdy w Ubezpieczalni Krajowej, gdzie wynosi tylko 4,63 zł., i w Zakładzie śląskim, gdzie wynosi 14,73 zł., stanowi **rezerwę na bieżące wydatki** aż do następnej repartycji opłat ubezpieczeniowych.

Główną pozycję aktów stanowią wszędzie **należne opłaty**, co przy systemie repartycyjnym jest objawem normalnym, gdyż opłaty wpływają dopiero w okresie po zamknięciu rachunków za rok sprawozdawczy. W Zakładzie lwowskim, który nie opiera się na systemie repartycyjnym, należne składki stanowią również poważną pozycję aktywów (49,3 proc.), a to z tego powodu, że opłatę wymierza się półrocznie z dołu, w momencie więc sporządzania bilansu musi conajmniej opłata za ostatnie półrocze figurować jako zaległość składkowa.

Przechodząc do omówienia **danych statystycznych** zauważyć należy, że właściwa ocena tych danych powinna się opierać na przeliczeniu rezultatów w stosunku do przepracowanych dni roboczych, gdyż w tym dziale ubezpieczenia zależność wypadków losowych od czasu trwania pracy zawodowej jest niewątpliwa.

Statystyka nieszczęśliwych wypadków (tabl. IV i V) wykazuje, że w r. sprawozdawczym **uszkodzonych** zostało ogółem 11.163 osób, z czego w przemyśle 8.847, a w rolnictwie i leśnictwie 2.316 osób.

Są to oczywiście tylko te wypadki, za które wymierzone zostały odszkodowania, podczas gdy liczba wypadków zgłoszonych jest znacznie wyższa. Opierając się na danych z Zakładu lwowskiego, gdzie zgłoszonych było 22.152 wypadków, a uznano i załatwiono jako uzasadniające prawo do renty 5.958 wypadków, jakoteż na danych z Zakładu górnośląskiego, gdzie zgłoszono 19.375 wypadków, a załatwiono 2.932, możemy **ogólną liczbę zgłoszonych w Polsce w roku 1925 nieszczęśliwych wypadków przy pracy** ocenić na 52.100.

Ponieważ tylko z przemysłu posiadamy wykazy przepracowanych dni roboczych, przeto tylko dla działy przemysłowego możemy ustalić stosunek uszkodzonych w nieszczęśliwych wypadkach osób do liczby t. zw. „normalnych robotników” (1 „rob. normalny” = 300 dni roboczych), których było w tym dziale 926.964. Na 100 „normalnych robotników” przypada w przemyśle ogółem osób uszkodzonych 9,5.

W poszczególnych dzielnicach rezultaty są następujące:

	na 1000 „normalnych robotników” przypada osób uszkodzonych
w dziale przemysłowym	
w b. dzielnicy pruskiej	4,29
na Górnym Śląsku	17,41
w b. zab. austriackim i ros.	6,47

Śmiertelnych wypadków było ogółem 806, czyli że z każdego 100 osób uszkodzonych zginęło osób 7,22, a na 1000 „normalnych robotników” zginęło 0,87.

	na 1000 „normalnych robotn.” przypada śmiertelnych wypadków
w dziale przemysłowym	
w b. dzielnicy pruskiej	0,32
na Górnym Śląsku	1,35
w b. zab. austr. i ros.	0,48

Ustosunkowanie liczby uszkodzonych osób jak i osób zabitych do liczby „normalnych robotników” jest najniekorzystniejsze w przemyśle górnośląskim i potwierdza koncentrację na tym terenie przedsiębiorstw o wielkim współczynniku niebezpieczeństwa, na który powołano się wyżej dla wytłumaczenia większego tu ciężaru rentowego.

Z tablicy V, przedstawiającej nieszczęśliwe wypadki według przyczyn i skutków w odniesieniu do poszczególnych działów produkcji, dowiadujemy się, że największy odsetek wypadków spowodowany był przez „motory, transmisje i maszyny”, mianowicie 20,6 proc., drugie miejsce zajmują wypadki wywołane przez „zasypanie, załamanie się rusztowań, spadnięcie przedmiotów” — 20,0 proc., a trzecie miejsce „upadek z drabin, schodów, w otwory, zagłębienia i t. p.” — 12,3 proc. Rozumie się, że te przyczyny w zupełności różnym stopniu są źródłem wypadków w poszczególnych działach produkcji. „Motory, transmisje, maszyny” powodują w młynach i w przemyśle włókienniczym ponad 60 proc. wszystkich wypadków, „zasypanie, załamanie się rusztowań, spadnięcie przedmiotów” jest źródłem około 30 procent wszystkich wypadków w górnictwie i w przemyśle mineralnym, a trzecia z wymienionych przyczyn „upadek z drabin, schodów, w otwory etc.” dostarcza ponad 30 proc. wszystkich wypadków w przemyśle budowlanym.

Jeśli zbadamy ustosunkowanie wypadków śmiertelnych do liczby uszkodzonych osób w poszczególnych działach pracy, to stwierdzimy, że największej wypadków śmiertelnych w stosunku do wypadków wogóle było w młynach (19,0 proc.) w gospodarstwach rolnych i leśnych (10,5), gdy ogólny przeciętny odsetek wypadków śmiertelnych stanowi tylko 7,22 proc. wszystkich wypadków.

Po 806 zabitych osobach pozostało 510 wdów, 991 sierot i 57 ascendentów, którym przyznano renty.

Ogólna liczba rent z nieszczęśliwych wypadków wynosiła w końcu 1925 roku 55.803, z czego na renty dla uszkodzonych przypada 74 proc.

Co do **wysokości rent** możemy na podstawie danych z tablic dodatkowych powiedzieć, że przeciętna renta uszkodzonych wynosi w Zakładzie lwowskim 20,36 zł. na miesiąc, a z rent, przejętych przez ten Zakład w b. zaborze rosyjskim z wypadków, które się wydarzyły do 30 czerwca 1924 r. — 18,02 zł. na miesiąc. Przeciętna renta miesięczna uszkodzonego wynosi w Ubezpieczalni Krajowej 16,77 zł. Na poszczególne rodzaje rent przypadają w tych dwóch zakładach następujące przeciętne kwoty:

Renty dla	Przeciętna miesięczna renta w złotych		
	Zakład lwowski renty „własne“	renty przejęte w b. zab. ros.	Ubezp. Krajowa
uszkodzonych	20,36	18,02	16,77
wdów	18,21	32,64	16,99
sierot	15,58	16,12	20,52
ascendentów	15,38	13,15	17,66
ogółem	18,93	19,21	17,20

Zastanawia w tem zestawieniu fakt, że renty wdowie w Zakładzie lwowskim z wypadków w b. zaborze rosyjskim z okresu do 30 czerwca 1924 r. tak wybitnie różnią się swoją wysokością od rent wdowich „własnych“ tego Zakładu, podczas gdy renty uszkodzonych jakoteż renty sieroc i ascendentów nie wykazują takich różnic. Wynika to stąd, że renta wdowia, zgodnie z ustawą rosyjską z 1903 r., wynosiła $\frac{1}{2}$ część zarobku zmarłego, gdy według ustawy austriackiej wynosi tylko $\frac{1}{5}$ część. Ale ta różnica nie tłumaczy jeszcze wszystkiego, gdyż w rentach przeciętnych różnica jest znacznie większa. Wywiera tu wpływ jeszcze wyższość zarobków w b. zaborze rosyjskim w porównaniu z zarobkami w Małopolsce, jakoteż okoliczność, że waloryzację rent dawniejszych przeprowadzono na tych dwóch obszarach według

różnych zasad. Wyższość zarobków powinna się jednak odbić także na przeciętnej rencie dla uszkodzonego, czego w powyższym zestawieniu nie widzimy, przeciwnie renty „własne“ są tu wyższe niż renty z b. zaboru rosyjskiego, mimo, że obie ustawy wyznaczają dla uszkodzonego jednakowe normy odszkodowania. Jest to jednak wynik przypadkowy, będący następstwem innego ustosunkowania wzajemnego pod względem stopnia niezdolności do zarobkowania osób uszkodzonych. Jak wynika bowiem z tablicy dodatkowej o rentach stałych dla uszkodzonych Zakładu lwowskiego, na 100 „własnych“ uszkodzonych było 54,35 z niezdolnością do 33 $\frac{1}{2}$ proc., gdy wśród uszkodzonych, przejętych w b. zaborze rosyjskim, z taką niezdolnością do zarobkowania było na 100 uszkodzonych 63,12 osób. Jeśli zestawimy z sobą przeciętne renty miesięczne dla uszkodzonych o takim samym stopniu niezdolności do zarobkowania, to okaże się, że przy jednakowym stopniu renty w b. zaborze rosyjskim są **wyższe**, a tylko ogólna przeciętna jest niższa:

Stopień niezdolności do zarobkowania w ułamku zupelnej niezdolności.	Przeciętna renta miesięczna w złotych	
	renty „własne“	renty przejęte w b. zab. ros.
5/6 — 6/6 włącznie	55,00	68,02
4/6 — 5/6	36,21	52,37
3/6 — 4/6	30,98	41,75
2/6 — 3/6	22,50	30,35
1/6 — 2/6	13,68	18,64
0 — 1/6	6,53	6,74
ogółem	20,36	18,02

Potwierdza to wspomnianą wyższość zarobków w b. dzielnicy rosyjskiej, a może także wyższe normy przy waloryzacji rent.

T A B L I C E

CZEŚĆ IV.

Ubezpieczenie od nieszczęśliwych
wypadków.

NAZWA INSTYTUCJI	Obszar działalności	Opłata za ubezpieczenie		Odsetki od kapitałów i czynsze z nierucho- mości	Grzywny	Inne dochody	Ogółem dochody	Świadczenia rentowe
		za lata ubiegłe ¹⁾	za rok sprawozd.					
1 Ubezpieczalnia Krajowa w Poznaniu (Wydział ubezpieczeń od wypadków)	Wojew. Poznańskie i Pomorskie	78.985,78	2.133.883,11	43.162,21	10.252,88	—	2.266.283,98	1.840.129,19
2 Zakład Ubezpieczeń od Wypadków w Rolnictwie w Poznaniu				2.833.883,11	16.393,60	75.663,69	12.269,13	2.938.209,53
3 Zakład Ubezpieczeń Społecznych Woj. Śląskiego Wydział ubezpieczenia od wypadków a) dział przemysłowy	Górnośląska część Wojew. Śląskiego	188.368,82	6.170.094,36	55.034,85	3.602,55	—	6.417.100,58	5.713.340,88
b) „ rolny			527.105,03	1.259,85	—	—	528.364,88	382.611,74
4 Zakład Ubezpieczenia od Wypadków we Lwowie	b. zabór rosyjski, Małopolska i Śląsk Cie- szyński	2.006.995,24	14.091.730,69	743.113,83	18.694,00	3.537,20	16.864.070,96	2.638.254,88
R a z e m		2.274.349,84	25.756.696,30	858.964,34	108.213,12	15.806,33	29.014.029,93	12.632.258,35

¹⁾ Są to kwoty, w rachunkach lat ubiegłych jeszcze nie wykazane.

działalności.

ROZCHODY.

Lecznictwo	Zapobieganie wypadkom	Koszty sprzeciwów i apelacyj	Koszty administracji				Inne wydatki	Ogółem wydatki	Przyrost kapitału rezerwowego
			badanie wy- padków i ustanawianie świadczeń	ściągnięcie składek	ogólne	razem			
40.152,25	42.514,26	448,00	11.890,95		269.334,89	281.225,84	61.814,44	2.266.283,98	—
83.487,09	621,00	1.904,21	45.335,85		324.020,16	369.356,01	954,11	2.514.244,08	423.965,45
—	20.157,04	308,42	109.465,12		335.912,89	445.378,01	234.999,57	6.414.183,92	2.916,66
—	—	10,48	6.909,95	614,10	84.160,00	91.684,05	33.367,19	507.673,46	20.691,42
		3.619,70	41.623,29		1.263.660,15	1.305.283,44	734.691,32	4.681.849,34	12.182.221,62
123.639,34	63.292,30	6.290,81	215.225,16	614,10	2.277.088,09	2.492.927,35	1.065.826,63	16.384.234,78	12.629.795,15

Tablica II. Bilanse

na dzień 31 grudnia 1925 r.¹⁾

NAZWA INSTYTUCJI	Obszar działalności	Gotówka w kasie i bankach	Papiery wartoś- ciowe	Pożyczki hipotecz- ne	Należne opłaty	Nierucho- mości	Rucho- mości	Inne aktywa	Ogółem aktywa	Kaucje i zoboc- wiązanie	Wierzy- ciele	Ogółem pasywa	Kapitał rezer- wowy
1 Ubezpieczalnia Krajowa w Poznaniu (Wydział ubez- pieczeń od wypadków)	Wojew. Poznańskie i Pomorskie	48.653,60	26.100,00	—	2.133,883,11 ²⁾	—	3.750,00	23.327,41	2.235.714,12	2.993,74	947.213,09	950.206,83	1.285.507,29
3 Zakład Ubezpieczeń Społecznych Woj. Śląskiego Wydział ubez- pieczenia od wypadków a) dział przemys- łowy	Górnoślaska część Wojew. Śląskiego	3.148.033,97	5.000,00	—	2.797,088,47 ³⁾	—	2.916,66	702.916,03 ⁴⁾	6.655.955,13	—	3.850.000,00 ⁵⁾	3.850.000,00	2.805.955,13
4 Zakład Ubez- pieczenia od Wypadków we Lwowie	b. zabór rosyjski, Małopolska i Śląsk Cieszyński	2.593.233,41	35.796,77	2.695.866,01	14.824.896,26	1.295.279,88	21.212,37	8.622.205,04	30.088.489,74	398.625,02	633.422,18	1.032.047,20	29.056.442,54
R a z e m		5.789.920,98	66.896,77	2.695.866,01	19.755.867,84	1.295.279,88	27.879,03	9.348.448,48	38.980.158,99	401.618,76	5.430.635,27	5.832.254,03	33.147.904,96

1) Zakład Ubezpiecz. od Wypadków w Rolnictwie w Poznaniu, jakoteż dział rolny ubezpiecz. od wyp. Zakładu Ubezpiecz. Społ. Woj. Śląskiego nie sporządza bilansów

2) jest to cała suma reperycyjna za r. 1925, wpłacona w ciągu r. 1926.

3) jest to suma reperycyjna za r. 1925, zmniejszona o pobraną zaliczkę w kwocie 3.373.005,89 zł.

4) pożyczka udzielona działowi rolnemu.

5) zaciągnięte pożyczki.

Tablica I.a Rachunki działalności.

(Liczby względne).

NAZWA INSTYTUCJI	Liczba ubezpieczonych osób	Przeciętna składka roczna	Składki w 0/0 0/0 dochodów ogółem	Koszty świadczeń						Koszty administracji				Inne wydatki						
				renty		leczenie		zapobieganie wypad.		Koszty sprzeciwów i apelacji		badanie wypadków ustanow. świadczeń			ściągnięcie składek		ogólne		razem	
				w 0/0 0/0 0/0 skł. ub.	na 1 0/0 0/0 0/0 skł. ub.	w 0/0 0/0 0/0 skł. ub.	na 1 0/0 0/0 0/0 skł. ub.	w 0/0 0/0 0/0 skł. ub.	na 1 0/0 0/0 0/0 skł. ub.	w 0/0 0/0 0/0 skł. ub.	na 1 0/0 0/0 0/0 skł. ub.	w 0/0 0/0 0/0 skł. ub.	na 1 0/0 0/0 0/0 skł. ub.		w 0/0 0/0 0/0 skł. ub.	na 1 0/0 0/0 0/0 skł. ub.	w 0/0 0/0 0/0 skł. ub.	na 1 0/0 0/0 0/0 skł. ub.	w 0/0 0/0 0/0 skł. ub.	na 1 0/0 0/0 0/0 skł. ub.
1 Ubezpieczalnia Krajowa w Poznaniu (Wydział ubezpieczeń od wypadków)	277.626	7,97	97,6	83,2	6,63	1,8	0,14	1,9	0,15	0,0	0,00	0,5	0,04	12,2	0,97	12,7	1,01	2,8	0,22	
2 Zakład Ubezpieczeń od Wypadków w Rolnictwie w Poznaniu	1.201.205 ¹⁾	2,36	96,4	72,6	1,71	2,9	0,07	0,0	0,00	0,1	0,00	1,6	0,04	11,4	0,27	13,0	0,31	0,0	0,00	
3 Zakład Ubezpieczeń Społecznych Województwa Śląskiego Wydział ubezpieczenia od wypadków a) dział przemysłowy b) „ rolny	190.494 99.000 ²⁾	33,38 5,32	99,1 99,8	89,9	29,99	—	—	0,3	0,11	0,0	0,00	1,7	0,57	5,3	1,76	7,0	2,34	3,7	1,23	
4 Zakład Ubezpieczenia od Wypadków we Lwowie	906.900	17,75	95,5	16,4	2,91	—	—	—	—	0,0	0,00	0,3	0,05	7,8	1,39	8,1	1,44	4,6	0,81	
R a z e m				2.675.225	10,48	96,6	45,1	4,72	0,4	0,05	0,2	0,02	0,0	0,00	8,1	0,85	8,9	0,93	3,8	0,40

1) razem z pracodawcami
2) razem z pracodawcami (rezultat szacunkowy).

Tablica IIa. Bilanse¹⁾.
(Liczby względne).

NAZWA INSTYTUCJI	Na 100 zł. aktywów było:							Na 100 zł. aktywów przypadku		Na 1 ubezpieczonego przypadku w złotych		
	gotówki w kasie i bankach	papierów wartościowych	pożyczek hipotecz.	nauczonych opłat	nieruchomości	rucho- mości	innych aktywów	pasywów	kapitału rezerwo- wego	aktywów	pasywów	kapitału rezerwo- wego
1 Ubezpieczalnia Krajowa w Poznaniu (Wydział ubezpieczeń od wypadków)	2,2	1,2	—	95,4	—	0,2	1,0	42,5	57,5	8,05	3,42	4,63
3 Zakład Ubezpieczeń Społecznych Województwa Śląskiego Wydział Ubezpieczenia od wypadków a) dział przemysłowy	47,3	0,1	—	42,0	—	0,0	10,6	57,8	42,2	34,94	20,21	14,73
4 Zakład Ubezpieczenia od Wypadków we Lwowie	8,6	0,1	9,0	49,3	4,3	0,1	28,7	3,4	96,6	33,18	1,14	32,04
Razem	14,9	0,2	6,9	50,7	3,3	0,1	24,0	15,0	85,0	14,57	2,18	12,39

¹⁾ Patrz odsyłacz 1-szy na tabl. II.

Tablica III. Liczba ubezpieczonych, wykazanych dni roboczych, zarobków i składek w 1925 r.

NAZWA INSTYTUCJI	Obszar działalności	Liczba ubezpieczonych przedsiębiorstw	Liczba ubezpieczonych osób				Liczba wykazanych dni roboczych	Suma wykazanych zarobków zł. gr.	Suma wymierzonych składek ⁵⁾ zł. gr.	
			urzędni- ków	robotników		dzieci i młodzieży płci razem				
				mężcz.	kobiet					m.
Ubezpieczalnia Krajowa w Poznaniu (Wydział ubezpieczenia od wypadków)	Woje- wództwa Poznańskie	9.950	7.898	207.935	47.257	12.375	2.161	277.626	124.775.803,87	2.839.582,51
Zakład ubezpieczenia od Wypadków w Rolnictwie w Poznaniu	Pomorskie	228.170	14.307 ¹⁾	1.201.205 ²⁾	.	2.833.883,11
Zakład Ubezpiecz. Społecznych Województwa Śląskiego Wydział ubezp. od nieszcz. wypadków	Górno- śląska część Wojew. Śląskiego	4.341 42.673	1.176 ¹⁾	190.494 99.000 ²⁾	227.161.105,54	6.183.154,54 527.105,03
Zakład Ubezpiecz. od Wypadków we Lwowie	b. zabór rosyjski	37.146 ³⁾	71.227	487.119	126.847	47.282	8.445	740.920	980.536.553,00	13.643.009,35
a) w przemyśle	Mało- polska	5.314 ⁴⁾	9.470	107.413	39.057	6.473	3.567	165.980	67.017.793,00	1.078.929,18
b) w rolnictwie	i Śląsk Cieszyński	51.437 ³⁾	1.209.040	1.382.473.462,41	22.665.746,40
R a z e m	Polska	267.157 ⁴⁾	24.953	1.466.185	.	4.439.917,32

1) wraz z robotnikami fachowymi

2) razem z pracodawcami (na G. Śląsku — rezultat szacunkowy)

3) oprócz tego 9500 przedsiębiorstw jeszcze nie obliczonych

4) oprócz tego 3395 przedsiębiorstw jeszcze nie obliczonych

5) Wykazane w tej rubryce kwoty nie są identyczne z odnośnymi kwotami rachunku działalności, gdyż nie obejmują dodatkowych oszacowań i zaliczek.

Tablica IV. Statystyka nieszczęśliwych

(Zestawienie)

NAZWA INSTYTUCJI	Obszar działalności	L I C Z B A U S Z K O								
		według płci			w e d ł u g p r z y					
		mężczyń	kobiet	r a z e m	silniki, pednie, maszyny	windy, żórawie, dźwignice i t. p.	kotły, przewody, parowe, parniki i t. p.	materiały wybu- chowe	materiały zapal- ne, gorące, żrące i t. p.	zasypanie, zafa- łowanie się, ruszto- wań i t. p.
Ubezpieczal. Krajowa w Poznaniu (Wydz. ubezpieczenia od wypadków)	Woje- wództwa Poznańskie	399	22	421	94	14	11	3	10	71
Zakład ubezpieczenia od Wypadków w Rolnictwie w Poznaniu	Pomorskie	1.558	294	1.852	262	1	5	22	6	123
Zakład Ubezpieczeń Społecznych Woj. Śląskiego Wydział ubezpiecz. od wypadków	Górno- śląska część woj. Śląskiego									
a) dział. przem.		2.633	109	2.752	220	142	11	50	73	740
b) „ rolny		139	51	190	19	3	—	1	2	18
Zakład Ubezpieczenia od Wypadków we Lwowie	b. zabór rosyjski, Mało- polska i Śląsk Cieszyński									
a) w przemyśle		5.179	505	5.684	1.678	110	10	80	363	1.203
b) w rolnictwie		249	25	274	27	3	—	7	3	77
Razem	Polska									
a) w przem.		8.211	636	8.847	1.992	266	32	133	446	2.014
b) w roln.		1.946	370	2.316	308	7	5	30	11	218
O g ó ł e m		10.157	1.006	11.163	2.300	273	37	163	457	2.232

wypadków w 1925 roku.

ogólne).

D Z O N Y C H O S Ó B								LICZBA POZOSTAŁYCH				
c z y n w y p a d k ó w							według skutków		wdów i wdowców	sierot	ascendentów	r a z e m
upadek z drabin, schodów, ruszto- wań i t. p.	załadowanie, wy- ładowanie, dźwi- ganie ciężarów	przewóz wozami, przejechanie, ude- rzenie i ukaszenie przez zwierzęta	ruch kolejowy	przewóz wodą	użycie narzędzi ręcznych	inne przyczyny	niezdolność do zarobkowania	śmierć				
69	52	33	6	1	18	39	390	31	27	24	4	55
342	109	626	25	6	98	227	1.677	175	78	123	1	202
301	238	30	599	—	75	263	2.530	212	172	386	7	565
29	8	65	—	—	21	24	177	13	11	29	—	40
604	506	122	405	5	239	359	5.365	319	181	359	42	582
28	14	50	5	1	22	37	218	56	41	70	3	114
974	796	185	1.010	6	332	661	8.285	562	380	769	53	1.202
399	131	741	30	7	141	288	2.072	244	130	222	4	356
1 373	927	926	1.040	13	473	949	10.357	806	510	991	57	1.558

Tablica V. Statystyka nieszczęśliwych wypadków

(zestawienie sumaryczne z wszyst

RODZAJ PRZEDSIĘBIORSTWA	LICZBA USZKODZONYCH					W E D Ł U G				
	mężczyzn	kobiet	chłopców	dziewcząt	Razem	motory, transmi- sje, maszyny	dźwignie (lifty, krażki, dźwigarki, źórawie) i t. d.	kotły parowe, par- niki, przewody pa- rowe	eksplozja mater- iałów wybucho- wych (proch, dy- namit i t. p.)	materiały zapalne, gorące, żrące i tp. rozżarzone meta- le, ciecze żrące
Gospodarstwa rolne i leśne	2.316	308	7	5	30	11
Młyny	98	1	1		100	63	2	1		3
Przedsiębiorstwa transportowe i handlowe	246	12	3	1	262	17	6	.	2	3
Kopalnie i huty oraz ich zakła- dy uboczne	3793	91	32		3.916	276	177	6	79	141
Kamienie i ziemie	342	34	3		379	45	13	1	19	17
Wyroby z metali	516	56	20		592	220	15	2	2	88
Maszyny, narzędzia, instrumen- ty, przyrządy	589	17	10		616	251	15	4	3	57
Przemysł chemiczny	154	19			173	53	6	3	15	23
Materiał do ogrzewania, oświe- tlenia, oleje, urządzenia elek- tryczne	139	4	2	1	146	25	2	6	2	25
Przemysł włóknieniczy	433	248	1		682	422	7		2	28
Papier, skóra, guma	115	18	1		134	78	2	2		8
Materiały drzewne i snycerskie	809	39	8	1	857	392	3	2	1	8
Zywność i napoje	232	30	4	2	268	77	3	5	1	16
Odzież i czyszczenie	19	7			26	10				5
Budownictwo	577	36	4		617	37	15		2	13
Przemysł poligraficzny, teatry, szkoły i t. d.	20	12	1		33	15				
Inne przedsiębiorstwa	39	7			46	11			5	11
Razem	11.163	2.300	273	37	163	457

według rodzaju przedsiębiorstw i przyczyn w 1925 r.

kich Zakładów ubezpieczeń).

P R Z Y C Z Y N W Y P A D K Ó W									Następstwa wypadku		LICZBA RENT DLA POZO- STAŁYCH			
zasypanie, zała- manie się ruszto- wów, spadnięcie przedmiotów	upadek z drabin, schodów, w otwo- ry, zagłębienia i na równej ziemi	załadowanie, wy- ładowanie (podno- szenie ciężarów i tp.)	wozy (przejecha- nie, spadnięcie)	przedsiębiorstwa kolejowe	komunikacja wod- na	zwierzęta (kopnięcie, ukasze- nie, również wy- padki przy jeździe konnej).	narzędzia ręczne (młoty, siekiery, łopaty i tp.)	odłamki, prąd elek- tryczny, drzazgi i wszelkie inne przy- czyny	śmierć	niezdolność za- robkowa	wdów	sierot	ascendentów	r a z e m
218	399	131	408	30	7	333	141	288	244	2.072	130	222	4	356
3	13	8	3			1		3	19	81	9	20	2	31
48	40	36	26	46		3	15	20	23	239	16	33	8	57
1.225	353	413	41	771		2	133	299	281	3.635	193	428	9	630
107	44	28	9	54	1	1	8	32	23	356	19	35	3	57
74	27	55	7	8	1			32	61	589	2		1	3
88	56	36	10	14				24	58	594	14	41	3	58
12	23	12	6	3				5	12	160	11	21	3	35
19	22	8	3	7		1	5	21	16	130	9	15	3	27
46	86	36	9	5				10	31	671	8	9	1	18
11	13	5	1	1				4	9	129	5	11		16
175	42	76	18	37	2	1	52	48	67	790	42	61	11	114
45	46	27	14	12	1	3	7	11	26	242	20	30	4	54
7	1		1					2		26				
148	198	54	20	47	1	1	34	47	49	568	30	59	5	94
3	6	1	3					1	1	32	1	5		6
3	4	1	1	5				2	3	43	1	1		2
2.232	1.373	927	580	1,040	13	346	473	949	806	10.357	510	991	57	1.558

Tablica V.A. Statystyka nieszczęśliwych wypadków

Ubezpieczalnia Krajowa w Poznaniu. —

Grupa	R O D Z A J P R Z E D S I Ę B I O R S T W A	L I C Z B A U S Z K O D Z O N Y C H					W E D Ł U G					
		mężczyzn	kobiet	chłopców	dziewcząt	razem	motory, transmi- sje, maszyny	dźwignie	kotły parowe	mat. wybuchowe	materiały zapalne oraz płyny gorące i parzące	załamanie się, spa- dnięcie, wywróce- nie się przedm.
I	Młyny	23	1	1	—	25	8	—	—	—	—	1
II	Przedsiębiorstwa transportowe, składy towarów i handel deta- liczny	31	2	1	1	35	4	3	—	—	—	3
III	Huty i ich przedsiębiorstwa po- boczne	1	—	—	—	1	1	—	—	—	—	—
IV	Kamienie i ziemie	30	1	1	—	32	6	5	—	2	—	6
V	Wyroby z metali	16	3	1	—	20	6	—	—	—	4	2
VI	Maszyny, narzędzia, instrumen- ty, przyrządy	43	—	3	—	46	15	—	3	—	2	5
VII	Przemysł chemiczny	7	1	—	—	8	1	—	2	—	1	1
VIII	Materiały do ogrzewania i oświe- tlenia, oleje, urządzenia elek- tryczne	7	—	—	—	7	—	—	2	—	—	3
IX	Przemysł tkacki	3	1	—	—	4	2	—	—	1	—	—
X	Papier, skóra, guma	6	1	1	—	8	4	—	—	—	1	1
XI	Materiały drzewne i snycerskie	89	5	4	1	99	38	1	—	—	—	19
XII	Żywność i napoje	55	4	1	1	61	8	—	4	—	2	6
XIII	Odzież i czyszczenie	5	—	—	—	5	—	—	—	—	—	4
XIV	Budownictwo	68	—	1	—	69	1	5	—	—	—	20
XV	Przemysł poligraficzny, teatry .	—	—	—	—	—	—	—	—	—	—	—
XVI	Żegluga morska	—	—	—	—	—	—	—	—	—	—	—
XVII	Przedsiębiorstwa poboczne . .	1	—	—	—	1	—	—	—	—	—	—
Razem		385	19	14	3	421	94	14	11	3	10	71

według rodzaju przedsiębiorstw i przyczyn w 1925 r.

Wydział ubezpieczeń od wypadków.

PRZYCZYN WYPADKÓW										NASTĘPSTWA WYPADKU				LICZBA RENT DLA POZOSTAŁYCH			
spadnięcie z drabin, ze schodów i t. p.	ręczne ładowanie, dźwiganie, podnoszenie	wozy (przejechanie, spadnięcie)	przedsiębiorstwa kolejowe (n. p. przejechanie)	komunikacja wodna	zwierzęta (uderzenie, ugryzienie, konna jazda)	narzędzia ręczne (siekiery, topory, łopaty i t. p.)	prąd elektryczny	odłamki, drzazgi i t. p.	śmierć	niezdolność zarobkowa			razem	wdów	sierot	ascendentów	razem
										trwała		prześciowa					
										całkowita	częściowa						
4	6	3	—	—	1	—	—	2	1	—	11	13	25	1	2	—	3
6	5	4	2	—	1	2	—	5	3	—	12	20	35	3	3	—	6
—	—	—	—	—	—	—	—	—	—	—	—	1	1	—	—	—	—
4	2	2	1	—	1	—	—	3	—	—	13	19	32	—	—	—	—
1	3	1	—	—	—	1	—	2	—	1	9	10	20	—	—	—	—
9	2	1	—	—	—	4	—	5	2	3	19	22	46	1	2	1	4
2	1	—	—	—	—	—	—	—	1	—	4	3	8	1	2	—	3
1	1	—	—	—	—	—	—	—	2	—	3	2	7	1	—	1	2
1	—	—	—	—	—	—	—	—	—	—	3	1	4	—	—	—	—
1	1	—	—	—	—	—	—	—	—	—	2	6	8	—	—	—	—
4	7	5	3	—	1	8	—	13	7	4	31	57	99	7	7	—	14
10	16	6	—	1	1	2	—	5	9	3	18	31	61	8	6	1	15
—	—	1	—	—	—	—	—	—	—	—	4	1	5	—	—	—	—
25	8	4	—	—	1	1	—	4	6	2	20	41	69	5	2	1	8
—	—	—	—	—	—	—	—	—	—	—	—	—	—	—	—	—	—
—	—	—	—	—	—	—	—	—	—	—	—	—	—	—	—	—	—
1	—	—	—	—	—	—	—	—	—	—	—	1	1	—	—	—	—
69	52	27	6	1	6	18	—	39	31	13	149	228	421	27	24	4	55

Tablica V. B. Statystyka nieszczęśliwych wypadków

Zakład Ubezpieczeń Społecznych Województwa Śląskiego —

Grupa	RODZAJ PRZEDSIĘBIORSTWA	Liczba uszkodzonych					W E D Ł U G					
		mężczyzn	kobiet	chłopców	dziewcząt	razem	silniki, pędnie, maszyny robocze	dzwignie (lifty, krażki, dźwigarki, żorawie) i t. d.	wybuch kotłów parowych, parników i przewodów parowych	wybuch materiałów wybuchowych	materiały zapalne, gorące, żrące i t. p. rozżarzone metale, ciecze żrące	zasypanie, załamanie się ruszowań, spadnięcie przedmiotów
I	Górnictwo, hutnictwo, torfiernie i kopalnie soli	2089	50	32	—	2171	132	119	5	49	49	659
II	Przemysł kamieniarski i ziemie	28	9	1	—	38	2	2	—	—	—	5
III	Przeróbka metali	167	6	18	—	191	36	11	2	—	14	35
IV	Fabryki maszyn, instrumentów i aparatów	53	1	5	—	59	11	3	—	—	3	8
V	Przemysł chemiczny	13	1	—	—	14	—	1	1	1	1	2
VI	Przemysł pobocznych produktów leśnych, gazów świetlnych i mydlarnie	7	—	2	1	10	3	1	1	—	—	—
VII	Przemysł tekstylny	—	2	—	—	2	2	—	—	—	—	—
VIII	Przemysł papierowy	2	2	—	—	4	—	1	1	—	—	—
IX	Przemysł skórzany i materiałów skórzanych	—	—	—	—	—	—	—	—	—	—	—
X	Przemysł drzewny	40	2	3	—	45	22	1	1	—	—	3
XI	„ spożywczy	15	2	2	1	20	6	—	—	—	1	3
XII	Warsztaty odzieży	—	—	—	—	—	—	—	—	—	—	—
XIII	Zakłady do czyszczenia	—	—	—	—	—	—	—	—	—	—	—
XIV	Budownictwo	90	23	3	—	116	5	2	—	—	4	17
XV	Przemysł poligraficzny	—	2	—	—	2	1	—	—	—	—	—
XVI	Handel	12	1	—	—	13	—	1	—	—	—	1
XVII	Środki przewozowe i komunikacyjne	50	6	1	—	57	—	—	—	—	1	7
	Razem	2566	107	67	2	2742	220	142	11	50	73	740

według rodzaju przedsiębiorstw i przyczyn w 1925 r.

Wydział ubezpieczenia od wypadków — dział przemysłowy.

P R Z Y C Z Y N W Y P A D K Ó W									Liczba wypadków śmierci			Liczba rent dla uszkodzonych			Liczba rent dla pozostałych			
upadek z drabin, schodów, w otwory, zagłębienia i na równej ziemi	załadowanie, wyładowanie (podnoszenie ciężarów i t. p.)	przewóz wozami i taczkami wszelkiego rodzaju bez używania torów	koleje wszelkiego rodzaju	żegluga i przewóz wodą	zwierzęta (kopniecie ukąszenie i t. p. również wypadki przy jeździe konnej)	narzędzia rzemieślnicze i pojedyncze przyrządy (młoty, siekiery, łopaty i t. p.)	prąd elektryczny	odskakujące drzazgi i wszelkie inne przyczyny	mężczyzn	kobiet	razem	mężczyzn	kobiet	razem	wdów	sierot	ascendentów	razem
212	162	9	524	—	2	51	8	190	180	1	181	1941	49	1990	149	341	5	495
7	6	1	12	—	—	—	—	3	2	—	2	27	9	36	2	1	—	3
16	25	2	6	—	—	10	—	34	1	—	1	184	6	190	—	—	1	1
10	6	—	6	—	—	—	5	7	10	—	10	48	1	49	8	24	—	32
4	2	—	—	—	—	—	1	1	1	—	1	12	1	13	1	—	—	1
—	—	—	1	—	1	—	—	3	1	—	1	8	1	9	1	—	—	1
—	—	—	—	—	—	—	—	—	—	—	—	—	2	2	—	—	—	—
1	—	—	—	—	—	1	—	—	1	—	1	1	2	3	1	2	—	3
—	—	—	—	—	—	—	—	—	—	—	—	—	—	—	—	—	—	—
5	8	—	1	—	—	2	—	2	1	1	2	42	1	43	1	1	—	2
5	—	1	—	—	2	1	—	1	—	—	—	17	3	20	—	—	—	—
—	—	—	—	—	—	—	—	—	—	—	—	—	—	—	—	—	—	—
—	—	—	—	—	—	—	—	—	—	—	—	—	—	—	—	—	—	—
35	14	2	27	—	—	5	—	5	6	1	7	87	22	109	4	7	1	12
1	—	—	—	—	—	—	—	—	—	—	—	—	2	2	—	—	—	—
—	6	3	1	—	—	1	—	—	3	—	3	9	1	10	2	1	—	3
5	9	5	21	—	2	4	2	1	3	—	3	48	6	54	3	9	—	12
301	238	23	599	—	7	75	16	247	209	3	212	2424	106	2530	172	386	7	565

Tablica V.C. Statystyka nieszczęśliwych wypadków

Zakład Ubezpieczeń od

Grupa	RODZAJ PRZEDSIĘBIORSTWA	LICZBA USZKODZONYCH					W E D Ł U G P R Z Y								
		mężczyzn	kobiet	chłopców	dziewcząt	r a z e m	motory	transmisje	maszyny z motorami	maszyny bez motoru	windy, żórawie i dźwignie	kotły, przewody parowe, parniki, (eksplozja etc.)	eksplozja materiałów wybuchowych (proch, dynamit etc.)	zapalne, trujące, gorące i żrące materiały (gazy, para etc.)	
Ia	Gospodarstwa rolne i leśne	248	25	1	—	274	4	2	11	10	3	—	7	3	
Ib	Młyny zboża	75	—	—	—	75	1	22	31	1	2	1	—	3	
II	Transport i składy	153	3	1	—	157	—	2	9	2	2	—	2	2	
III	Kopalnie i huty oraz ich zakłady uboczne	1703	41	—	—	1744	7	22	109	5	58	1	30	92	
IV	Kamienie i ziemie	284	24	1	—	309	3	6	28	—	6	1	17	17	
V	Obrabianie metali	333	47	1	—	381	2	9	165	2	4	—	2	70	
VI	Maszyny, narzędzia, instrumenty, przyrządy	493	16	2	—	511	3	9	204	9	12	1	3	52	
VII	Przemysł chemiczny	134	17	—	—	151	2	5	45	—	5	—	14	21	
VIII	Materiały do ogrzewania, oświetlenia, oleje, urządzenia elektryczne	125	4	—	—	129	4	3	14	1	1	3	2	25	
IX	Przemysł tkacki	430	245	1	—	676	1	41	376	—	7	—	1	28	
X	Papier, skóra, guma	107	15	—	—	122	2	7	63	2	1	1	—	7	
XI	Materiały drewniane i snycerskie	680	32	1	—	713	1	22	305	4	1	1	1	8	
XII	Środki żywności i tytoń	162	24	1	—	187	2	8	51	2	3	1	1	13	
XIII	Odzież i czyszczenie	14	7	—	—	21	—	—	9	1	—	—	—	5	
XIV	Budowle i budowy	419	13	—	—	432	2	2	26	1	8	—	2	9	
XV	Przemysł poligraficzny, teatry, biura, szkoły	20	10	1	—	31	—	1	13	—	—	—	—	—	
	Inne przedsiębiorstwa podlegające ubezpieczeniu	38	7	—	—	45	—	1	10	—	—	—	5	11	
	Razem przemysłowe	5170	505	9	—	5684	30	160	1458	30	110	10	80	363	
	Razem rolne i przemysłowe	5418	530	10	—	5958	34	162	1469	40	113	10	87	366	

według przedsiębiorstw i przyczyn w 1925 r.

Wypadków we Lwowie.

C Z Y N W Y P A D K Ó W								Liczba rent dla uszkodzonych			Liczba wypadków śmierci			Liczba rent dla pozostałych				Liczba wypadków zgłoszonych
zataranie się rusztowań, spadnięcie przedmiotów	upadek z drabin, rusztowań, schodów, w zagłębieniu	ładowanie, podnoszenie i dzwiganie ciężarów	jazda wozem i konną, przejechanie, uderzenie i ukąszenie przez zwierzęta	ruch kolejowy	przewóz wodą (upadek z pokładu)	użycie narzędzi ręcznych, (młoty, siekiery etc.)	inne przyczyny	mężczyzn	kobiet	r a z e m	mężczyzn	kobiet	r a z e m	wdów	sierot	ascendentów	r a z e m	
77	28	14	50	5	1	22	37	196	22	218	53	3	56	41	70	3	114	844
2	9	2	—	—	—	—	1	57	—	57	18	—	18	8	18	2	28	134
37	29	16	14	22	—	8	12	140	3	143	14	—	14	8	20	8	36	550
566	141	251	32	247	—	82	101	1604	40	1644	99	1	100	44	87	4	135	8501
96	33	20	6	41	1	8	26	265	23	288	20	1	21	17	34	3	54	1195
37	10	27	4	2	1	21	25	332	47	379	2	—	2	2	—	—	2	1111
75	37	28	9	8	—	20	41	485	16	501	10	—	10	5	15	2	22	1657
9	17	9	6	3	—	5	10	124	16	140	10	1	11	9	19	3	31	431
16	21	7	3	6	—	5	18	112	4	116	13	—	13	7	15	2	24	407
46	85	36	9	5	—	10	31	420	245	665	11	—	11	8	9	1	18	3242
10	11	4	1	1	—	3	9	103	15	118	4	—	4	4	9	—	13	304
153	33	61	13	33	2	42	33	624	31	655	57	1	58	34	53	11	98	1856
36	31	11	7	12	—	4	5	147	23	170	16	1	17	12	24	3	39	522
3	1	—	—	—	—	—	2	14	7	21	—	—	—	—	—	—	—	86
111	138	32	14	20	1	28	38	383	13	296	36	—	36	21	50	3	74	1165
3	5	1	3	—	—	1	4	20	10	30	1	—	1	1	5	—	6	102
3	3	1	1	5	—	2	3	35	7	42	3	—	3	1	1	—	2	45
1203	604	506	122	405	5	239	359	4865	500	5365	314	5	319	181	359	42	582	21308
1280	632	520	172	410	6	261	396	5061	522	5583	367	8	375	222	429	45	696	22152

Tablica VI. Stan rent z nieszczęśliwych wypadków
z końcem r. 1925.

NAZWA INSTYTUCJI	Obszar działalności	W końcu roku 1925 płacono rent dla				
		uszkodzo- nych	wdów	sierot	ascendentów	razem
Ubezpieczalnia Krajowa w Poznaniu (Wydział ubezpieczeń od wypadków)	Województwa Poznańskie i Pomorskie	6.750	1.585	958	93	9.386
Zakład Ubezpieczenia od Wypadków w Poznaniu w Rolnictwie		14.359	1.901	1.093	23	17.376
Zakład Ubezpieczeń Społecznych Wojew. Śląskiego Ubezp. od nieszczęśliwych wypadków	Górnośląska część województwa śląskiego	16.925	3.636	3.823	169	24.553
a) dział przemysłowy b) dział rolny		1.793	241	151	8	2.193
Zakład Ubezpieczenia od wypadków we Lwowie	b. zabór rosyjski, Małopolska i Śląsk Cieszyński	} 5.879	1.551	1.841	318	9.589
a) w przemyśle b) w rolnictwie						
Razem	Polska	45.706	8.914	7.866	611	63.097

Statystyka ubezpieczonych przedsiębiorstw,

Grupa	RODZAJ PRZEDSIĘBIORSTWA	L I C Z B A U B E Z P I E C Z O					
		przedsię- biorstw	o s ó b				
			urzędników	robotników		dzieci płci	
				mężczyzn	kobiet	męskiej	żeńskej
1	2	3	4	5	6	7	
I	Młyny	785	219	3.012	206	357	17
II	Przedsiębiorstwa transportowe, składy towarów i handel de- taliczny	1.796	3.046	15.902	2.382	1.222	361
III	Huty i ich przedsiębior. poboczne	2	3	296	5	—	—
IV	Kamienie i ziemie	300	218	13.698	6.673	718	121
V	Wyroby z metali	1.298	50	2.857	231	1.455	95
VI	Maszyny, narzędzia, instrumen- ty, przyrządy	543	546	12.748	552	2.100	51
VII	Przemysł chemiczny	249	280	2.057	1.453	73	109
VIII	Materiały do ogrzewania i oświetlenia, oleje, urządzenia elektryczne	179	407	10.726	8.973	158	66
IX	Przemysł tkacki	28	32	276	691	30	99
X	Papier, skóra, guma	72	252	4.655	2.330	193	169
XI	Materiały drzewne i snycerskie	944	724	60.620	3.488	1.986	209
XII	Żywność i napoje	2.138	1.533	47.616	16.294	1.779	380
XIII	Odzież i czyszczenie	79	196	847	2.127	97	206
XIV	Budownictwo	1.328	236	30.022	614	1.880	21
XV	Przemysł poligraficzny, teatry .	162	137	2.233	1.234	319	257
XVI	Żegluga morska	7	6	247	3	4	—
XVII	Przedsiębiorstwa poboczne . .	40	13	123	1	4	—
	R a z e m	9.950	7.898	207.935	47.257	12.275	2.161

osób, sum zarobków i opłat w 1925 r.

N Y C H	Ogólna liczba dni roboczych (dniówek)	Liczba t. zw. „robotników normalnych” (kolumna 9 podzielona przez 300)	Suma zarobków służących za podstawę obliczenia opłaty		Opłata wymierzona	
			Zł.	gr.	Zł.	gr.
r a z e m			11		12	
8	9	10	11		12	
3.811	794.147	2.647	3.353.665	21	117.127	36
22.913	3.871.759	12.906	13.849.793	20	289.780	00
304	93.282	311	482.244	20	5.632	60
21.428	2.008.628	6.695	8.042.650	43	157.904	15
4.688	932.278	3.108	2.672.997	21	41.622	63
15.997	3.446.199	11.487	15.410.847	38	321.647	50
3.972	784.940	2.616	3.496.106	16	56.848	62
20.330	900.976	3.003	5.098.350	20	90.302	15
1.128	188.785	629	638.820	06	6.141	40
7.599	659.977	2.200	3.182.609	90	36.279	61
67.027	3.656.344	12.188	15.890.608	55	606.967	50
67.602	7.698.159	25.661	30.791.959	71	619.860	52
3.473	555.296	1.851	2.195.532	49	11.108	77
32.773	2.796.680	9.322	13.708.259	19	433.107	95
4.180	1.001.145	3.337	5.805.471	96	37.895	80
260	21.285	71	69.412	38	1.934	84
141	15.364	51	86.475	64	5.421	11
277.626	29.425.244	98,084	124.775.803	87	2.839.582	51

TABLICA DODATKOWA.

Uszkodzenia z wypadków w r. 1925

według przyczyn i stopnia niezdolności do pracy.

PRZYCZYNY WYPADKÓW	Liczba uszkodzo- nych	Skutki czyli stopień niezdolności do pracy w procentach																		śmiertc
		10 0/0	15 0/0	20 0/0	25 0/0	30 0/0	33 ¹ / ₃ 0/0	40 0/0	45 0/0	50 0/0	55 0/0	60 0/0	66 ² / ₃ 0/0	70 0/0	75 0/0	80 0/0	100 0/0			
Silniki, pędnie, maszyny robocze	94	13	11	16	7	10	6	4	2	7	5	1	1	1	1	1	5	4		
Dźwiżnie (lifty, krążki i t. p.)	14	7	4	1	2	1	1	1	1	1	1	1	1	1	1	1	1	1		
Kotły parowe	11	4	2	2	2	1	1	1	1	1	1	1	1	1	1	1	1	1		
Materiały wybuchowe	3	2	1	1	1	1	1	1	1	1	1	1	1	1	1	1	1	1		
Materiały zapalne, gorące, żrące i t. p.	10	2	2	2	2	1	1	1	1	1	1	1	1	1	1	1	1	1		
Zasypanie, załamane się rusztowań i t. p.	71	10	12	7	6	6	5	4	9	1	1	1	1	1	1	3	7			
Upadek z drabin, schodów, w otwory i t. p.	69	12	7	6	8	9	6	5	2	4	5	1	1	1	1	2	5			
Załadowanie, wyładowanie, podno- szenie ciężarów	52	5	8	9	7	3	1	2	1	2	3	1	1	1	3	3	6			
Przewóz wozami i taczkami (przeje- chanie, uderzenie i t. p.)	27	4	2	7	4	3	3	3	3	3	3	3	3	3	3	2	2			
Koleje wszelkiego rodzaju	6	2	2	1	1	1	1	1	1	1	1	1	1	1	1	1	3			
Żegluga i przewóz wodą	1	1	1	1	1	1	1	1	1	1	1	1	1	1	1	1	2			
Zwierzęta (kopnięcie, ukąszenie i t. p.)	6	2	2	2	2	2	2	2	2	2	2	2	2	2	2	2	2			
Narzędzia rzemieślnicze i pojedyn- cze przyrządy	18	5	6	4	3	3	3	3	3	3	3	3	3	3	3	3	3			
Prąd elektryczny	39	7	6	4	3	1	5	1	3	1	3	1	4	2	4	19	1			
Odskakujące drzazgi i inne przyczyny	421	76	61	58	41	30	28	17	6	28	2	11	3	4	2	4	19	31		
Razem	421	76	61	58	41	30	28	17	6	28	2	11	3	4	2	4	19	31		

Renty przyznane w 1925 r.

według wysokości kwoty

WYSOKOŚĆ MIESIĘCZNEJ KWOTY RENTY	Liczba rent dla			
	uszkodzo- nych	wdów	sierot	ascendentów
do 10 zł.	162	—	—	—
powyż. 10 „ do 20 zł.	132	15	14	4
„ 20 „ „ 30 „	44	12	10	—
„ 30 „ „ 40 „	30	—	—	—
„ 40 „ „ 50 „	10	—	—	—
„ 50 „ „ 60 „	9	—	—	—
„ 60 „ „ 70 „	2	—	—	—
„ 70 „ „ 80 „	1	—	—	—
R a z e m .	390	27	24	4

Stan rent w końcu 1925 r.

R O D Z A J R E N T Y	Liczba rent	Kwoty roczne rent		Przeciętna renta roczna	
		zł.	gr.	zł.	gr.
dla uszkodzonych: { do 15 ⁰ / ₀	2231				
{ ponad 15 do 30 ⁰ / ₀	2228				
{ „ 30 „ 45 ⁰ / ₀	850				
{ „ 45 „ 60 ⁰ / ₀	765				
{ „ 60 „ 75 ⁰ / ₀	451				
{ 80 ⁰ / ₀	69				
{ 85 ⁰ / ₀	21				
{ 90 ⁰ / ₀	19				
{ 100 ⁰ / ₀	116				
r a z e m .	6750	1,358.599	72	201	27
dla wdów	1585	323.145	59	203	88
dla sierot	958	235.881	35	246	22
dla ascendentów	93	19.711	86	211	96
O g ó ł e m .	9386	1,937.338	52	206	41

Stan rent w końcu 1925 r. według kategorii zarobków,

WYSZCZEGÓLNIENIE		R E N T Y D L A													
		O d r e n t y p e ł n e j													
		10	15	20	25	30	33 ¹ / ₃	35	40	45	50	55	60	65	66 ² / ₃
a) Kategorie:	Urzednicy ruchu i robot. fachowi	24	8	14	11	7	5		4		4				2
	Robotnicy rolni do lat 16. . . .			3											
	" " od lat 16—21 . . .	7	3	6	4	3	2	1	1		3		2		
	" " powyzej lat 21	210	154	186	169	79	70	11	49	6	65	1	37		16
	Robotnice rolne do lat 16 . . .	1					1								
	" " od lat 16—21 . . .	3		3	8			1	2						
" " powyzej lat 21 . .	83	80	85	79	33	35	2	30	2	49	1	17		9	
	Ogółem .	328	245	297	271	122	113	15	86	8	121	2	56		27
b) Lata powstania obowiązku odszkodowania:	1888		1	2											
	1889	1		1	1						2		1		
	1890		1								1				1
	1891	1					1				1				
	1892	2		2	1		1						1		
	1893		1		1										
	1894	4	1		3	2	1		1				2		
	1895	3	2	4	6	2	3		2		1		1		
	1896	3	3		4	3			2		1		1		
	1897	3	3	4	2	2	1		2		2		1		2
	1898	5	10	3	3	2	1		1		3		3		1
	1899	7	5	1	6	5	5		2	1		1	4		
	1900	7	12	2	4	1	4				8		2		
	1901	4	4	5	4		3		1		1				
	1902	5	7	10	7	2	3				1				
	1903	11	7	9	6	1	3	1	1		4		2		3
	1904	8	8	10	11	1	1		2		2		2		
	1905	11	8	6	9		3		3		2		1		
	1906	6	5	4	7	2	1		2		5				
	1907	9	8	4	6	1	2	2	1		5				
	1908	8	5	4	6	1	3				4				
	1909	9	11	6	5	4	1		2				2		
	1910	12	3	5	8	3	4	1	3	1	4		1		1
	1911	15	8	8	12	4	2				3		1		1
	1912	23	9	8	9	5	6	1	3		5	1	2		1
	1913	16	11	11	7	4	3		2	2	4				
	1914	9	8	16	8	1	7		1		2		4		2
1915	13	5	9	11	5			1		4		3			
1916	10	7	7	12	6	1		3		2		1			
1917	15	15	10	13	1	3		1	1	6		1			
1918	10	12	8	12	5	8		4	1	4		2		1	
1919	11	6	5	2	4	1		5		2		1			
1920	18	12	20	13	9	4		6		10				4	
1921	15	13	25	17	9	4		4		7		3		1	
1922	20	11	21	15	10	5	2	3		4		5		3	
1923	6	6	13	9	3	1	1	6		3		4			
1924	6	4	22	10	13	8	3	5		12		1		2	
1925	22	13	32	21	11	19	4	17	3	7		4		4	
	Ogółem .	328	245	297	271	122	113	15	86	8	121	2	56		27

DODATKOWA.

niezdolności zarobkowania i czasu trwania poboru.

U S Z K O D Z O N Y C H														Renty dla pozostałych				Ogółem rent dla uszkodz. i rodzin	
p r o c e n t ó w							O d z a r o b k u r o c z n e g o p r o c e n t ó w							razem rent dla uszkodzonych	liczba uprawnień				razem odszkodow- wanych rodzin
70	75	80	85	90	95	100	70	75	80	85	90	95	100		wdów	sierot	ascenden.		
1	1	1			1									83	11	6	1	12	95
		1												4					4
						3								35					35
8	21	5				18		1				1	4	1111	230	143	4	244	1356 ¹⁾
														2					2
														18					18
7	12	7	1			4				1				540		2	3	4	544
16	34	14	1		1	25		1		1	1		8	1793	241	151	8	260	2054 ¹⁾
														3	1			1	4
2														8					8
														3					3
1	1					1								5					5
		i				1								9	3			3	12
	1					1				1				5					5
														14	2			2	16
														29	5			5	34
	5													17	5			5	22
						1								23	4			4	27
														32	6			6	38
														37	7			7	44
														40	2			2	42
						1								23	6			6	29
						1								37	6			6	43
		1											1	48	11			11	59
														46	7			7	53
1	2					1								47	7			7	54
1														33	6		1	7	40
						1								41	6			6	47
	1													32	12			12	44
1													1	42	3			3	45
1														47	2			2	49
	1													55	9	1	1	10	65
														73	17	3	1	18	91
1	1	1												63	13	8	1	15	78
1	1					1								61	15	7		16	77
1	1													53	5	5	1	8	61
						1								51	8	8		8	59
														66	8	10	2	12	78
1	2					2							1	72	4	2		4	76
	3	1												41	7	3		7	48
	2	2						1						101	16	22		18	119
1		1				1								101	7	13		7	108
	5	5				2							1	112	10	12		12	124
3	1		1		1	2						1		61	5	7	1	6	67
	2					1								91	5	22		6	97
1	2	2				7								171	11	28		11	183 ¹⁾
16	34	14	1		1	25		1		1	1		8	1793	241	151	8	260	2054 ¹⁾

1) w tem 1 renta dla żony w czasie leczenia uszkodzonego.

WYDZIAŁ UBEZPIECZENIA OD WYPADKÓW
DZIAŁ PRZEMYSŁOWY

Stan rent w

Rok odszkodowania	O D R E N T Y P E Ł N E J															
	10 ‰	15 ‰	20 ‰	25 ‰	30 ‰	33 ¹ / ₃ ‰	35 ‰	40 ‰	45 ‰	50 ‰	55 ‰	60 ‰	65 ‰	66 ² / ₃ ‰	70 ‰	75 ‰
1885	1	1								1				2		1
1886	2	4	4	2	2	4		2	1	5				4		2
1887	7	1	3	9		4				5		3		1	1	7
1888	9	3	7	6	1	5		2	1	4		2		1	1	3
1889	13	4	14	6	1	11		1	1	2		5		3		2
1890	13	9	10	8	6	9	2	1	1	2		9		4		4
1891	19	12	13	12	2	7	2	2	1	9		8		1	2	3
1892	18	9	13	10	8	13	1	3		4		2		4		6
1893	27	12	17	16	8	8		4	2	8	1	2		2	2	2
1894	16	17	17	18	10	9		6	2	9		9		4		1
1895	29	25	25	21	11	7	1	11	1	13	1	5	2	3		3
1896	31	21	19	17	7	5	3	5	2	14	1	3		4	1	9
1897	41	19	21	22	6	13		8		7	3	3	1	3	1	6
1898	36	23	27	34	9	13	4	10	2	17		9		2	2	8
1899	44	23	32	13	12	12	2	6	1	13	1	4		1	1	7
1900	53	37	31	28	10	14	1	13	1	14	1	12		4	4	3
1901	47	22	40	30	14	16	5	18	1	16		8		7	2	4
1902	73	21	42	24	13	18	3	5		18	2	10	1	6	1	5
1903	63	22	54	39	14	8	4	11	1	22	3	11	1	5	2	8
1904	64	29	39	40	20	17	1	16	3	9		6		8	3	11
1905	65	32	22	28	15	20	3	12	1	15	1	10	1	8	3	5
1906	69	29	28	36	12	17	6	10	3	12	2	14	3	5	3	4
1907	61	27	45	45	13	16	5	13	1	25	2	11	1	6	6	7
1903	87	30	37	32	24	15	7	17		27	1	13	1	8	4	6
1909	69	39	37	46	14	21	3	21	3	22	2	19	4	8	6	3
1910	79	40	42	42	24	20	1	16	4	19		9	2	2	3	4
1911	79	39	47	41	22	16	4	18	2	29	2	12	1	7	5	11
1912	102	34	56	70	14	18	3	25	4	14	3	12	1	4	7	4
1913	116	46	78	60	22	22	6	22	5	30	6	16	2	6	6	5
1914	99	31	75	53	29	11	2	25	3	23	1	13	6	4	3	6
1915	117	43	68	56	38	16	5	23	5	39	3	15	3	4	4	8
1916	173	65	81	67	30	20	7	40	8	33	2	22	2	10	2	11
1917	202	93	141	78	55	27	5	29	4	40	3	24	3	6	6	14
1918	196	81	128	67	49	25	5	33	7	37		18	4	9	7	20
1919	156	73	125	53	39	26	9	38	3	31	1	16	1	9	6	6
1920	251	88	175	79	53	41	6	46	4	53	3	19	2	10	9	7
1921	300	115	172	63	68	38	3	31	10	38	1	17	1	6	5	7
1922	309	94	167	63	54	21	3	28	1	30		7		7	5	
1923	147	72	124	40	70	30	7	39	6	39	1	23	2	15	9	5
1924 I	423	137	340	138	142	63	7	79	17	55	2	28		8	8	10
1924 II	56	13	43	12	26	4		13	1	9				1		
Dodatkowe	156	71	140	109	64	20	5	35	2	34	2	14	3	8	6	7
1925 I	59	41	42	17	11	11		7		11		1		1	1	
1925 II	416	145	477	131	201	78	9	99	10	55		19	1	9	4	7
Razem	4393	1792	3118	1781	1243	789	140	843	124	912	51	463	49	230	141	252

końcu roku 1925.

						Od					Liczba wypadków (renty uszkodz.)	Renty dla pozostałych				Renty dla rodziny		Liczba wypadk.	Ogólna liczba wypad- ków
						zarobku rocznego						ogólna liczba uprawnionych			liczba wypadków	żona	dzieci		
80 0/0	85 0/0	90 0/0	95 0/0	100 0/0	różne 0/0	80 0/0	85 0/0	90 0/0	95 0/0	100 0/0		wdów	sierot	asc.					
				1															8
1				1															42
	1			1															59
1	1			3															64
				3	2			1											86
1			1	1	5	1													114
3			1	3	1					1									134
1			1	3	5														124
1			2	3	3														139
1				12	8														174
1	1			6	7									1					210
1			1	4	2									2					212
3	1		1	6	2	2					2								211
3				3	2	1													265
1			1	8										1					231
2	3		1	10									4	2					311
2			2	8	2						1		3	1					316
5			1	5		1							2	3					321
4			7	7					1		1		1	1					361
7	1			3	3								1	1					347
6	1			9		1					1		11	4					347
3	1		3	3		1							2	4					339
4	1			2	1						2		8						397
4	1			8	1	1					1		6	5					444
3			1	1	1	2							95	13	2				424
6				7		1							93	20	5				425
4			4	8	2	2			1		1		134	57	1				507
5			1	2	1	1					2		119	102	5				543
3			1	3		1					1		134	166	4				645
4	1			2					1				114	154	1				545
6			1	5		3							144	200	9				649
4	2		2	6		4					1		192	275	7				848
7	1		3	8	2	3					1		206	359	15				1044
10	1		1	2		1			1		2		209	349	23				988
6			1	5		4							144	238	13				796
12			2	6					1		3		140	245	13				1061
7	2		2	2	1	2							141	270	7				1069
4	2		1	3	1	2			1		1		82	167	11				916
10			1	4	3	5			1				128	394	7				814
8			1	3	4	3	1				2		140	245	8				1644
				2									42	97					225
10	2			7	2	2							72	82	9				811
				2									16	25					222
11			2	25	12								150	326	4				1908
175	23	45	3	215	68	44	1	8		22	16925	3636	3823	169	4369	46	103	46	21340

Statystyka ubezpieczonych przedsiębiorstw, osób,

Grupa	RODZAJ PRZEDSIĘBIORSTWA	L I C Z B A U B E Z P I E C Z O					
		przedsię- biorstw	urzędników	o s ó b			
				r o b o t n i k ó w		o płacy niższej lub bez płacy	
				o pełnej płacy		o płacy niższej lub bez płacy	
				męskich	żeńskich	męskich	żeńskich
1	2	3	4	5	6	7	
Ia	Gospodarstwa rolne i leśne	5.314	9.470	107.413	39.057	6.473	3.567
Ib	Młyny zboża	2.128	1.066	8.304	238	553	17
II	Transport i składy	6.373	4.651	26.819	2.155	3.309	579
III	Kopalnie i huty	621	6.122	83.542	2.915	1.133	80
IV	Kamienie i ziemie	1.392	2.029	31.672	5.243	3.009	550
V	Obrabianie metali	1.909	2.579	22.642	4.236	5.154	460
VI	Maszyny, narzędzia, instrumen- ty, przyrządy	990	4.854	36.962	1.475	6.709	301
VII	Przemysł chemiczny	654	2.297	10.599	5.557	692	253
VIII	Materiały do ogrzewania i oświetlania, oleje, urządzenia elektryczne	388	2.370	19.144	1.382	833	48
IX	Przemysł tkacki	1.594	6.734	69.358	65.367	2.390	2.351
X	Papier, skóra, guma.	762	1.372	12.178	3.502	913	445
XI	Materiały drewniane i snycerskie	2.476	3.257	35.745	3.732	3.504	230
XII	Środki żywności i tytoń	4.318	5.835	41.745	16.286	4.447	1.008
XIII	Odzież i czyszczenie	6.703	1.032	9.556	5.770	5.989	1.602
XIV	Budowle i budowy	4.503	3.990	53.441	2.813	6.268	122
XV	Przemysł poligraficzny, teatry, biura, szkoły	1.977	18.754	15.316	3.646	2.035	370
	Inne przedsiębiorstwa podlega- jące ubezpieczeniu (§ 5)	358	4.285	10.096	2.530	344	29
	Suma przedsiębiorstw przemy- słowych podlegających ubez- pieczeniu	37.146	71.227	487.119	126.847	47.282	8.445
	Suma wszystkich przedsiębiorstw podlegających ubezpieczeniu wraz z przedsiębiorstwami rolnemi	42.460	80.697	594.532	165.904	53.755	12.012

czasu zatrudnienia, sum zarobków i opłat w 1925 r.

N Y C H	Ogólna liczba dni roboczych (dniówek)	Liczba t. zw. „ro- botników normal- nych” (Kolumna 9 podzie- lona przez 300)	Suma zarobków służą- cych za podstawę obli- czenia opłaty		Opłata wymierzona	
			Zł.	gr.	Zł.	gr.
r a z e m						
8	9	10	11	12		
165.980	40.478.438	134.928	67.017.793	1.078.929	18	
10.178	2.523.739	8.412	9.469.047	258.189	04	
37.513	9.116.169	30.387	45.423.456	673.395	70	
93.792	26.025.795	86.753	120.832.867	2.271.870	90	
42.503	10.323.160	34.411	37.396.764	718.607	71	
35.071	9.930.363	33.101	49.197.931	639.960	14	
50.301	14.524.686	48.415	82.683.106	1.470.675	78	
19.398	5.461.093	18.204	26.506.700	358.082	11	
23.777	6.908.765	23.029	35.480.696]	523.844	29	
146.200	41.103.075	137.010	183.113.959	1.450.380	30	
18.410	5.219.390	17.398	25.992.263	384.633	03	
46.468	12.574.460	41.915	45.024.843	1.683.998	68	
69.321	19.641.181	65.471	91.245.278	1.023.529	59	
23.949	6.136.513	20.455	24.527.992	87.684	51	
66.634	15.596.940	51.990	66.984.130	1.420.125	16	
40.121	11.475.211	38.250	100.735.621	336.161	53	
17.284	4.866.846	16.223	35.921.900	341.870	88	
740.920	201.427.386	671.424	980.536.553	13.643.009	35	
906.900	241.905.824	806.352	1.047.554.346	14.721.938	53	

Przyrost rent trwałych w 1925 r.

po wypadkach z roku rachunkowego i lat poprzednich.

R O D Z A J R E N T	L i c z b a r e n t	Zarobek roczny wzięty za podsta- wę do wymiaru rent	Renty miesięczne	Przeciętna kwota jednej renty	
				miesięcznej	rocznej w ‰ zar.
1	2	3	4	5	6
		zł. gr.	zł. gr.	zł. gr.	‰
Wdowy	240	356.202,22	5.655,16	23,56	19,05
Sieroty	462	705.745,61	7.863,81	17,02	13,37
Ascendenci	64	103.704,06	1.257,52	19,65	14,55
Pozostali po wypadkach śmierci	766	1.165.651,89	14.776,49	19,29	15,21
Stale niezdolni do pracy ¹⁾ (Stopień niezd. w ułamku zupełnej niezd.)					
5/6 — 6/6 włącz.	10	11.304,74	839,04	83,90	89,06
4/6 — 5/6 "	19	17.419,59	751,16	39,53	51,74
3/6 — 4/6 "	56	57.897,30	2.092,20	37,36	43,36
2/6 — 3/6 "	72	76.405,41	1.891,32	26,27	29,70
1/6 — 2/6 "	181	199.843,71	2.952,01	16,31	17,73
0 — 1/6 "	128	136.098,86	984,56	7,69	8,68
Razem	466	498.969,58	9.510,29	20,41	22,87

Renty stałe dla uszkodzonych

według stanu z końcem roku 1925.

Stopień niezdoln. do pracy w ułamku zupełnej niezdolności	Liczba	w odsetkach ogół- nej liczby rent.	Renty miesięczne	Przeciętna renta miesięczna
			zł. gr.	zł. gr.
5/6 — 6/6 włącz.	131	2,96‰	7.205,04	55,00
4/6 — 5/6 "	777	17,53	28.136,57	36,21
3/6 — 4/6 "	389	8,78	12.051,95	30,98
2/6 — 3/6 "	726	16,38	16.337,88	22,50
1/6 — 2/6 "	1.506	33,98	20.595,50	13,68
0 — 1/6 "	903	20,37	5.895,38	6,53
Razem	4.432	100,00	90.222,40	20,36

Renty przyjęte w b. zaborze rosyjskim

z wypadków do 30 czerwca 1924 r.

5/6 — 6/6 włącz.	30	2,07‰	2.040,57	68,02
4/6 — 5/6 "	85	5,88	4.451,87	52,37
3/6 — 4/6 "	65	4,49	2.713,50	41,75
2/6 — 3/6 "	209	14,44	6.343,74	30,35
1/6 — 2/6 "	285	19,70	5.312,39	18,64
0 — 1/6 "	773	53,42	5.212,61	6,74
Razem	1.447	100,00	26.074,68	18,02

¹⁾ Jako stale niezdolnego do pracy uważa się uszkodzonego, który po upływie dwóch lat po ukończeniu leczenia nie odzyskał zdolności do pracy.

Stan i zmiany w rentach trwałych w 1925 r.

	R E N T Y									
	stale niezdolnych do pracy ¹⁾		w d ó w		s i e r o t		ascendentów			
	liczba	miesięcznie Zł.	liczba	miesięcznie Zł.	liczba	miesięcznie Zł.	liczba	miesięcznie Zł.		
									gr.	gr.
WYSZCZEGÓLNIENIE										
Stan z początkiem r. 1925	4.161	83.524	1.057	17.853	1.086	15.680	152	2.012	74	
Przybyło przez:										
przyrost rent trwałych	466	9.510	240	5.655	462	7.863	64	1.257	52	
podwyższenie	—	821	—	102	—	311	—	36	90	
razem	466	10.331	240	5.757	462	8.175	64	1.294	42	
Ubyło przez:										
śmierć	89	1.479	17	286	8	163	8	108	13	
wyleczenie, wyjście zamaż, do- życie 15 roku życia	106	1.201	12	208	154	2.079	—	—	—	
znizzenie renty	—	952	—	26	—	13	—	—	—	
razem	195	3.633	29	521	162	2.256	8	108	13	
Stan z końcem r. 1925	4.432	90.222	1.268	23.089	1.386	21.599	208	3.199	03	
Renty przejęte w b. zaborze rosyjsk. z wyp. do 30/VI. 1924	1.447	26.074	283	9.235	455	7.335	110	1.446	87	

¹⁾ Jako stale niezdolnego do pracy uważa się uszkodzonego, który po upływie dwóch lat po ukończeniu leczenia nie odzyskał zdolności do pracy.

CZEŚĆ V.

UBEZPIECZENIE NA WYPADEK BEZROBOCIA.

Jest to, jak dotąd, jedyna dziedzina ubezpieczeń społecznych, w której dla całego obszaru Państwa, nie wyłączając Górnego Śląska, obowiązuje jedna ustawa: zawdzięczamy to okoliczności, że w żadnym z b. zaborów nie istniało, przed odzyskaniem przez Polskę niepodległości, ubezpieczenie na wypadek bezrobocia, a na Górnym Śląsku obowiązywały tylko rozporządzenia niemieckie o pomocy dla bezrobotnych, o charakterze opiekuńczym a nie ubezpieczeniowym.

Ustawa polska z dnia 18 lipca 1924 objęła wszystkich robotników, pracujących w zakładach pracy, zatrudniających powyżej 5 robotników, przyczem stopniowo rozciągano działanie ustawy na poszczególne terytoria Państwa w miarę uruchamiania aparatu organizacyjnego instytucji ubezpieczeniowej.

Ubezpieczenie na wypadek bezrobocia prowadzone jest przez wspólną dla całego Państwa instytucję Funduszu Bezrobocia, której powierzone jest zarazem prowadzenie państwowej akcji doraźnej, ustanowionej uchwałą Rady Ministrów z 25 marca 1925 r. dla tych bezrobotnych, którzy wyczerpali już zasiłki ustawowe.

Co do liczby ubezpieczonych zakładów pracy i osób stwierdzić należy, że zaszły tu w ciągu roku 1925 bardzo znaczne zmiany, wynikające nietylko z rozszerzania obszaru działania ustawy lub ze zmian w stanie zatrudnienia, ale także z udoskonalenia organizacji wewnętrznej Funduszu Bezrobocia, tak, że tylko dane z drugiej połowy roku mogą być uważane za pełne. Liczba ubezpieczonych osób wzrosła z 359,355 w styczniu 1925 r. na 621.382 w dniu 31-go grudnia 1925 r., przyczem maksimum, wynoszące 652,773 osób ubezpieczonych, osiągnęła w dniu 1-ym grudnia tegoż roku. Przeciętna liczba ubezpieczonych wynosi w roku sprawozdawczym 576.686 osób.

Ze sprawozdania finansowego Funduszu Bezrobocia (tabl. I i I-a) wynika, że suma składek pracodawców i ubezpieczonych wynosiła w roku sprawozdawczym 13.790.514 złotych, a dopłaty Skarbu Państwa 50 procent tej kwoty, mianowicie 6,895,257 zł. Ogółem składki wraz z dopłatą Skarbu stanowiły

93,8 procent dochodów. Na 1 ubezpieczonego przypada, nie licząc dopłat Skarbu Państwa, przeciętnej składki rocznej 23,91 zł., czyli nieco mniej niż trzecia część wyśrodkowanej na ten rok przeciętnej składki w Kasach Chorych¹⁾, co odpowiada mniej więcej wzajemnemu ustosunkowaniu wymiaru składek w tych dwóch ubezpieczeniach, mimo, że zakres ubezpieczonych jest nieco inny.

Na świadczenia wydano 23,174,328 zł., czyli 112 procent ogólnej sumy składek, w czem przejawia się cały ciężar kryzysu gospodarczego, o którym mówiliśmy na wstępie. Na 1 ubezpieczonego przypada wydatków na świadczenia 40,19 zł. z czego 40,18 zł. stanowią zasiłki dla bezrobotnych, a tylko 1 grosz na przejazd do miejsc otrzymania pracy. Jeżeli kwotę, wydaną na świadczenia, podzielimy przez przeciętną liczbę bezrobotnych, otrzymujących zasiłki ustawowe, to dowiemy się, że na każdego z nich przypada przeciętnie na rok 493,70 zł. świadczeń ustawowych.

Rachunek kosztów administracji wykazuje ogółem wydatków 3,120,655 zł., w czem około 40 proc. stanowią zwroty kosztów administracyjnych dla gmin, instytucji społecznych i Państwowych Urzędów Pośrednictwa Pracy, wynikające z poruczonych im w tem ubezpieczeniu funkcji. Ponieważ w kosztach administracyjnych Funduszu Bezrobocia znaczna część przypada na czynności, związane z prowadzeniem państwowej akcji doraźnej, a nie można przeprowadzić ścisłego rozgraniczenia tych wydatków, przeto dla ustalenia własnych kosztów administracji samego Funduszu Bezrobocia niema innej drogi, jak tylko potrącenie z kwoty ogólnych wydatków na administrację tej kwoty, jaką Skarb Państwa pod tytułem „prowizji za prowadzenie akcji państwowej doraźnej” zwraca Funduszowi Bezrobocia za związane z tą akcją wydatki administracyjne. Wówczas jako własne wydatki administracyjne Funduszu Bezrobocia otrzymamy za r. 1925 kwotę 2,190,879.63 zł., co w stosunku do składek stanowi 10,6 proc., a na 1-go ubezpieczonego daje 3,80 zł. na rok.

¹⁾ Patrz wyżej str. 7.

Zaznaczyć tu należy, że za związane z prowadzeniem akcji doraźnej wydatki administracyjne Skarb Państwa zwraca Funduszowi Bezrobocia tylko 5 proc. sumy, wydanej na akcję doraźną dla robotników, i 2 proc. sumy, wydanej na akcję doraźną dla pracowników umysłowych.

Gdybyśmy, wychodząc z założenia, że wydatki administracyjne równomiernie spowodowane są własnym i poręczonym zakresem działania, doliczyli do składek kwoty, przekazane przez Skarb Państwa na zapomogi z akcji doraźnej, a następnie w stosunku do tej ogólnej sumy wynoszącej 40,894,836,97 zł. (a mianowicie 20.685.771,78 zł. składki, 18.129.824,47 zł. zapomogi z akcji doraźnej dla robotników, 1,149,465,00 zł. zapomogi z akcji doraźnej dla pracowników umysłowych, 929.775.72 zł. prowizje na prowadzenie akcji doraźnej) obliczyli odsetek kosztów administracji, to okazałoby się, że wynoszą one przeciętnie 7,6 procent.

Ogółem wydatki Funduszu Bezrobocia w r. 1925 wynosiły 26,324,722 zł. i przewyższyły wszystkie dochody o kwotę 4,268,882 zł. co stanowi około 20 proc. sumy opłat składkowych, a około 16 proc. wszystkich wydatków.

Stan majątkowy Funduszu Bezrobocia w dniu 31 grudnia 1925 r. (tabl. II i IIa) wykazuje 7,744,976 zł. aktywów i 15,205,654 zł. pasywów czyli 7,460,678 zł. **niedoboru majątkowego**. Na 1 ubezpieczonego przypada niedoboru 12,94 zł.

Wśród **aktywów** najpoważniejszą pozycję, bo 57,3 proc. stanowią należności za akcję doraźną prowadzoną dla bezrobotnych robotników przed wejściem w życie ustawy z 18 lipca 1924 r. i za akcją doraźną dla bezrobotnych pracowników umysłowych. **Zaległe opłaty ubezpieczeniowe** i kary stanowią 26,8 proc. aktywów, a w stosunku do wymierzonych składek i kar wynoszą około 15 proc., co przewyższa nieco normalną jednomiesięczną zaległość.

Główną pozycję **pasywów** stanowi zadłużenie w Skarbie Państwa, wynoszące prawie 15 milj. zł.

Z zestawień **statystycznych** (tablice III i IV) wynika, że mimo stałego wzrostu bezrobocia w r. 1925, wzrastała do końca roku liczba objętych ubezpieczeniem zakładów pracy i osób, co było naturalnym następstwem rozszerzania działania ustawy na coraz dalsze obszary Państwa i coraz dokładniejszego funkcjonowania aparatu rejestracyjnego. Widać to najlepiej z faktu, że nawet na takich obszarach, jak Warszawa miasto, województwo warszawskie, łódzkie, śląskie i t. d., objętych ubezpieczeniem od pierwszej chwili wejścia w życie ustawy, liczba zarejestrowanych zakładów pracy wzrasta w większym stopniu, niż to uzasadnione jest warunkami gospodarczymi.

Ogółem **liczba zarejestrowanych zakładów pracy** z 5239 w styczniu 1925 r. wzrosła do 12.493 w grudniu, a liczba **ubezpieczonych robotników** z 359 tys. na 653 tys. W stosunku do liczby zatrudnionych wynosi liczba ubezpieczonych robotników około 88 procent.

Liczba **zarejestrowanych bezrobotnych** wykazuje w ciągu roku sprawozdawczego również bardzo wielkie zmiany. Przyjmując stan ze stycznia jako = 100, otrzymujemy dla poszczególnych miesięcy:

zarejestrowanych
bezrobotnych

styczeń	100
luty	111,3
marzec	119,7
kwiecień	119,2
maj	117,1
czerwiec	115,0
lipiec	114,5
sierpień	118,4
wrzesień	129,5
październik	142,9
listopad	163,4
grudzień	198,2

W pierwszej połowie roku rozwój tych stosunków jest do pewnego stopnia normalny i odpowiada obrazowi zmian w stanie zatrudnienia, obserwowanemu corocznie np. w statystyce Kas Chorych: od stycznia do marca spadek liczby zatrudnionych czyli wzrost liczby bezrobotnych, a od kwietnia znów poprawa, trwająca zazwyczaj aż do sierpnia lub września. Ale w r. 1925 już od września zaznacza się silne odchylenie od normalnych stosunków, spadek zatrudnienia jest wyjątkowo wielki, a wzrost liczby bezrobotnych dosięga w końcu roku niema! 100 procent stanu styczniowego.

Liczba otrzymujących zasiłki (ustawowe i z akcji doraźnej) wykazuje analogiczny rozwój: wzrasta do marca, poczem spada nieco w okresie do lipca, aby od sierpnia znów wzrosnąć i osiągnąć maksimum w grudniu.

	wskaźnik pobierających zasiłki lub zapomogi (stan ze stycznia = 100)	na 100 zarejestrowanych bezrobotnych pobierało zasiłki lub zapomogi
styczeń	100	64,0
luty	104,6	60,2
marzec	111,6	59,6
kwiecień	108,3	58,2
maj	98,0	53,6
czerwiec	88,2	49,1
lipiec	89,6	50,1
sierpień	92,7	50,1
wrzesień	100,8	49,8
październik	115,8	53,0
listopad	144,9	56,6
grudzień	182,0	58,8

Wskaźnik pobierających zasiłki pozostaje nieco w tyle za wskaźnikiem zarejestrowanych bezrobotnych, a przedział między temi wskaźnikami znajduje odbicie w zmianie procentu bezrobotnych, pobierających zasiłki. Wynosił on w styczniu 64,0, w czerwcu 49,1, a w grudniu 58,8 proc. Od czerwca do końca roku obserwować się daje wraz ze wzrostem bezrobocia zmniejszenie się tego przedziału t. j. zmniejszenie się procentu bezrobotnych, nie pobierających zasiłków.

Jeżeli dla poszczególnych miesięcy zestawimy odsetek bezrobotnych pobierających zasiłki ustawowe i odsetek bezrobotnych, otrzymujących zapomogi z państwowej akcji doraźnej to zauważymy, że zaszły tu w ciągu roku dość charakterystyczne zmiany.

	Na 100 zarejestrowanych bezrobot- nych przypada pobierających zasiłki ustawowe	zapomogi doraźne
styczeń	64,0	—
luty	60,2	—
marzec	59,6	—
kwiecień	39,3	18,9
maj	23,1	30,4
czerwiec	16,5	32,6
lipiec	17,0	33,1
sierpień	17,1	33,0
wrzesień	18,8	31,0
październik	21,0	32,0
listopad	24,0	32,7
grudzień	27,2	31,5

W szybszym tempie niż liczba zarejestrowanych bezrobotnych, spada w pierwszej połowie roku liczba otrzymujących zasiłki, poczem, wraz ze wzmagającym się bezrobociem, wzrasta odsetek otrzymujących zasiłki ustawowe, a odsetek otrzymujących zapomogi doraźne utrzymuje się prawie niezmiennie na jednym poziomie. Dowodzi to, że w drugiej połowie roku **przyptyw nowych mas bezrobotnych**, uprawnionych do zasiłków ustawowych, był **większy**, aniżeli odpływ tych, którzy wyczerpali już ustawy okres zasiłkowy i przechodzili pod opiekę akcji doraźnej.

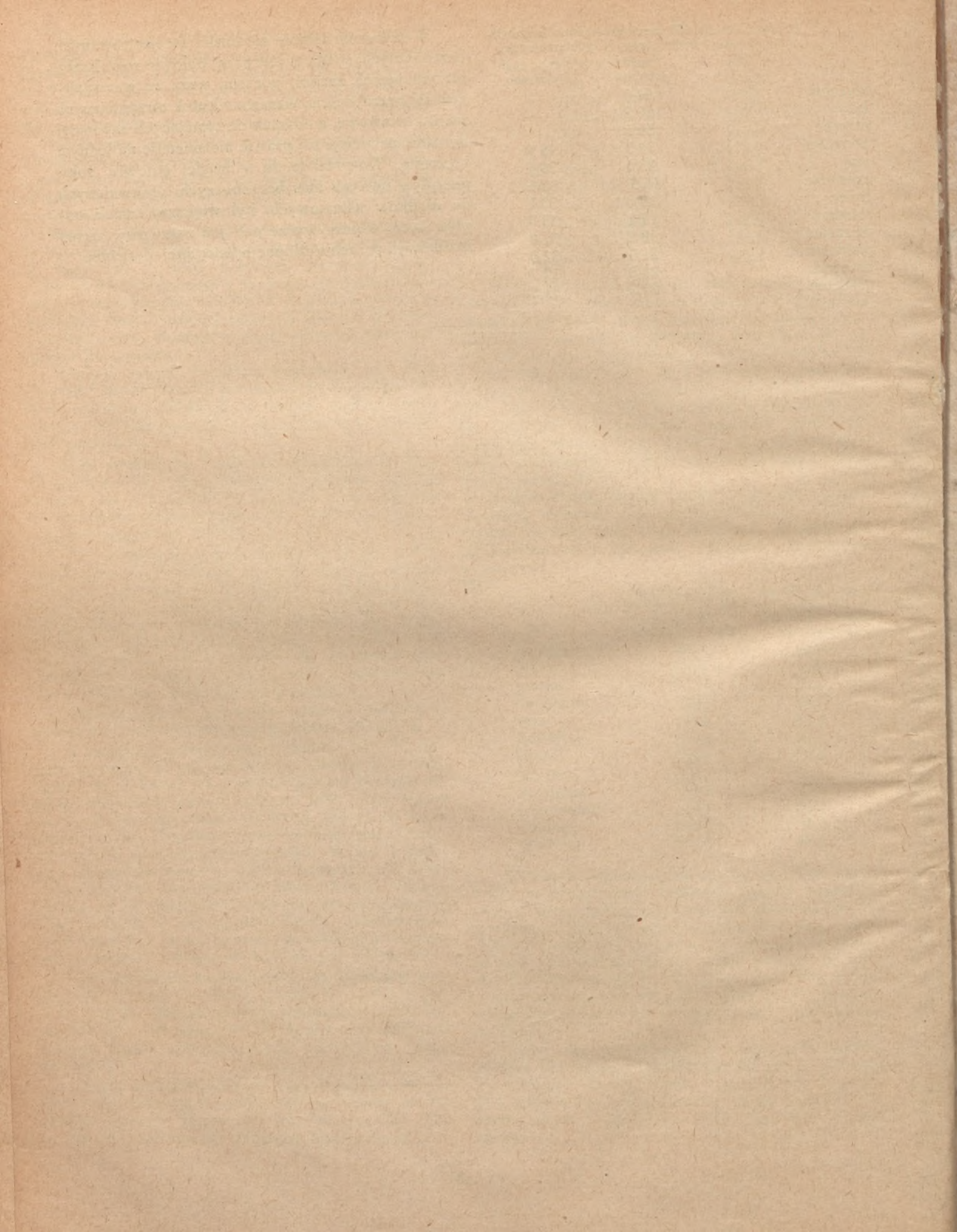

T A B L I C E

CZĘŚĆ V.

Ubezpieczenie na wypadek bezrobocia.

DOCHODY.

NAZWA INSTYTUCJI	Obszar działalności	S k ł a d k i		Kary	Dary	Odsetki	Prowizje za prowadzenie Doraźnej Akcji Państwowej	
		ubezpieczonych Zakładów Pracy	ustawowa 50 ^{0/0} dopłata Skarbu Państwa				dla bezrobotnych robotników	dla pracowników umysłowych
Fundusz Bezrobocia	Polska	13,790.514,52	6,895.257,26	419.908,65	3,522,42	16 861,07	906.491,22	23.284,50

Tablica II.

na dzień 31 gru

S T A N C Z Y N N Y.

NAZWA INSTYTUCJI	Obszar działalności	Gotówka w kasie i bankach	Dłużnicy (wkładki i kary)	Ruchomości	Sumy przechodnie
Fundusz bezrobocia	Polska	902.504,47	2,077.165,87	75,302,35	251.847,84

Tablica Ia. Rachunek działalności

(Liczby względne.)

NAZWA INSTYTUCJI	Przeciętna liczba osób ubezpieczonych	Przeciętna składka roczna		Składki w ^{0/0} / _{0/0} dochodów ogółem	K o s z t y ś w i a d c z e ń						Koszty Komisji Odwoławczych		Koszty administracji po potrąceniu prowizji za prowadzenie Doraż. Akcji Państwowej	
		ubezpieczonych i pracodawców	wraz z dopłatą Skarbu Państwa		zasiłki		przejazdy do miejsc otrzymania pracy		r a z e m		Koszty Komisji Odwoławczych		Koszty administracji po potrąceniu prowizji za prowadzenie Doraż. Akcji Państwowej	
					w ^{0/0} / _{0/0} cał. skł.	na 1 ubez.	w ^{0/0} / _{0/0} cał. skł.	na 1 ubez.	w ^{0/0} / _{0/0} cał. skł.	na 1 ubez.	w ^{0/0} / _{0/0} cał. skł.	na 1 ubez.	w ^{0/0} / _{0/0} cał. skł.	na 1 ubez.
Fundusz Bezrobocia	576.686	23,91	35,87	93,8	112,0	40,18	0,0	0,01	112,0	40,19	0,1	0,05	10,6	3,80

działalności.

ROZCHODY.

Ogółem dochody	Świadczenia ustawowe		Koszty Komisji Odwoławczych	Koszty administracji Funduszu Bezrobocia oraz Doraźnej Akcji Państwowej			Ogółem wydatki	Niedobór
	zasiłki dla bezrobotnych robotników	koszty przejazdu bezrobotnych do miejsc otrzymania pracy		Zarz. Główn., Dyrekcji, Zarządów Obwodowych, Obwodowych Biur	zwrócone gminom, instytucjom społecznym oraz P. U. P. P.	razem		
22,055.839,64	23,169.140,70	5.187,22	29.738,65	1,944.809,23	1 175.846,12	3.120.655,35	26,324.721,92	4,268.882,28

Bilans.

dnia 1925 r.

STAN BIERNY.

Akcja doraźna		Ogółem aktywa	Zadłużenie w Skarbie Państwa	Instytucje zastępcze	Sumy przechodnie	Ogółem pasywa	Niedobór
na zasadzie art. 43 Ustawy z dnia 18.VII.24 r.	dla bezrobotnych pracowników umysłowych						
4,435.155,39	3.000,00	7,744.975,92	14,983.370,23	97,398,33	124.885,23	15,205.653,79	7,460.677,87

Tablica IIa. Bilans

(Liczby względne.)

NAZWA INSTYTUCJI	Na 100 złotych aktywów było:					Na 1 ubezpieczonego przypada w złotych			
	gotówki w kasie i bankach	dłużników (wkładki i kary)	rucho- mości	sum prze- chodnich	należności za akcję doraźną		aktywów	pasywów	niedoboru
					na zasa- dzie art. 43. Ust. z d. 18. VII. 24 r.	dla bezrobot. pracow. umysłowych			
Fundusz Bezrobocia	11,7	26,8	1,0	3,3	57,3	0,0	13,43	26,37	12,94

Tablica III. Stan ubezpieczonych na

WOJEWÓDZTWO	1/I — 1925 r.			1/II — 1925 r.			1/III — 1925 r.		
	Liczba zarejestrowanych zakładów pracy	Liczba zatrudnionych robotników	Liczba ubezpieczonych robotników	Liczba zarejestrowanych zakładów pracy	Liczba zatrudnionych robotników	Liczba ubezpieczonych robotników	Liczba zarejestrowanych zakładów pracy	Liczba zatrudnionych robotników	Liczba ubezpieczonych robotników
St. m. Warszawa . . .	1.053	48.679	40.403	1.408	56.873	47.207	1.463	57.964	48.689
Warszawskie	126	12.435	10.245	179	15.775	13.200	203	16.954	14.126
Łódzkie	1.164	108.242	98.552	1.607	125.381	114.589	1.642	126.080	116.562
Kieleckie	464	65.818	62.374	537	75.948	72.079	662	93.381	88.325
Lubelskie	113	5.683	4.374	110	5.627	4.325	124	6.013	4.686
Białostockie	62	1.577	1.517	92	2.491	2.406	137	3.912	3.748
Wileńskie	177	8.348	7.959	189	8.215	7.833	193	7.327	6.934
Poleskie	—	—	—	—	—	—	—	—	—
Nowogródzkie	—	—	—	—	—	—	—	—	—
Wołyńskie	—	—	—	—	—	—	—	—	—
Poznańskie	799	29.591	26.272	855	32.414	28.838	912	33.619	29.641
Pomorskie	95	2.967	2.508	155	4.667	3.911	196	5.226	4.390
Krakowskie	163	18.340	16.752	207	23.296	21.083	386	36.684	32.805
Lwowskie	386	20.270	17.440	466	22.108	19.177	516	23.090	20.088
Stanisławowskie	—	—	—	—	—	—	—	—	—
Tarnopolskie	—	—	—	—	—	—	—	—	—
Śląskie	637	70.201	70.959	1.077	134.316	119.721	1.145	144.470	129.389
Razem	5.239	401.151	359.355	6.883	507.111	454.369	7.579	554.720	499.383
WOJEWÓDZTWO	1/VIII — 1925 r.			1/IX — 1925 r.			1/X — 1925 r.		
St. m. Warszawa . . .	1.915	71.983	59.960	1.962	74.419	60.544	2.093	77.580	62.018
Warszawskie	441	29.985	25.633	474	31.404	27.241	495	32.839	27.856
Łódzkie	1.741	129.269	118.209	1.728	127.965	117.316	1.722	128.075	117.046
Kieleckie	838	116.251	104.955	867	107.466	97.406	894	106.092	99.006
Lubelskie	291	12.284	9.242	317	15.351	10.982	331	15.950	11.736
Białostockie	257	7.929	6.991	258	6.719	5.816	273	5.928	5.723
Wileńskie	206	5.051	4.992	211	5.045	4.907	201	7.643	5.436
Poleskie	16	1.328	1.091	28	1.658	1.533	44	2.722	2.309
Nowogródzkie	—	—	—	—	—	—	39	1.365	322
Wołyńskie	57	2.027	1.352	84	2.796	2.058	92	3.110	2.151
Poznańskie	1.553	58.395	51.059	1.699	61.934	54.065	1.719	63.136	54.442
Pomorskie	585	18.658	15.786	614	19.756	16.405	659	21.545	17.020
Krakowskie	675	48.081	42.794	737	51.130	45.606	769	51.262	47.143
Lwowskie	720	31.855	27.070	757	33.913	27.824	775	31.810	26.773
Stanisławowskie	230	12.700	12.250	264	12.968	11.167	403	14.766	13.139
Tarnopolskie	—	—	—	5	156	138	34	1.225	1.041
Śląskie	1.409	189.961	169.157	1.421	187.338	166.434	1.450	182.273	161.270
Razem	10.934	735.757	650.541	11.426	740.018	649.442	11.993	747.321	654.431

pierwszego każdego miesiąca 1925 r.

1/IV — 1925 r.			1/V — 1925 r.			1/VI — 1925 r.			1/VII — 1925 r.		
Liczba zarejestrowanych zakładów pracy	Liczba zatrudnionych robotników	Liczba zabezpieczonych robotników	Liczba zarejestrowanych zakładów pracy	Liczba zatrudnionych robotników	Liczba zabezpieczonych robotników	Liczba zarejestrowanych zakładów pracy	Liczba zatrudnionych robotników	Liczba zabezpieczonych robotników	Liczba zarejestrowanych zakładów pracy	Liczba zatrudnionych robotników	Liczba zabezpieczonych robotników
1.550	59.342	49.246	1.672	62.712	51.433	1.753	66.976	55.598	1.838	69.867	58.072
257	19.795	16.858	305	22.759	19.720	357	25.839	22.204	419	28.116	24.216
1.343	117.251	107.417	1.413	119.587	109.319	1.521	122.815	113.096	1.637	126.246	116.375
730	100.442	95.077	736	102.859	97.502	762	106.554	101.405	807	112.102	107.194
174	6.943	5.433	177	7.347	5.686	204	8.454	6.471	249	10.207	8.068
162	4.298	4.154	201	5.397	6.065	238	6.223	6.031	244	6.569	6.387
189	7.016	6.567	202	7.296	6.903	205	7.387	7.014	198	7.100	6.702
—	—	—	—	—	—	—	—	—	5	737	698
—	—	—	—	—	—	—	—	—	—	—	—
—	—	—	—	—	—	—	—	—	23	760	637
957	34.503	30.120	1.073	39.842	34.991	1.229	49.918	43.775	1.432	55.572	48.868
225	6.098	5.135	267	7.407	6.178	415	14.305	12.302	512	17.005	14.653
483	40.333	35.892	523	43.319	38.731	547	44.701	40.098	601	47.142	42.053
589	24.448	21.186	696	30.732	26.703	719	31.315	27.049	719	31.973	27.879
—	—	—	189	8.262	7.339	208	10.606	9.255	239	12.788	11.104
—	—	—	—	—	—	—	—	—	—	—	—
1.167	149.224	135.050	1.171	157.230	140.480	1.194	170.690	152.607	1.413	191.957	170.455
7.826	569.693	512.135	8.625	614.749	551.050	9.352	665.783	596.905	10.336	718.141	643.361
1/XI — 1925 r.			1/XII — 1925 r.			31/XII — 1925 r.					
2 282	79.542	63.715	2.432	80.704	64.645	2.270	74.850	62.500			
497	32.754	27.194	502	30.729	25.601	427	29.250	24.768			
1.655	125.551	116.253	1.601	119.982	111.610	1.412	112.281	104.405			
911	109.825	99.212	926	110.652	102.637	930	107.004	97.375			
332	16.015	11.654	330	16.806	11.903	335	16.622	11.754			
292	6.630	5.088	300	9.786	8.130	137	5.903	5.112			
198	7.827	5.176	194	7.600	4.833	189	5.287	3.987			
61	3.941	2.759	81	4.015	2.920	94	4.443	3.678			
59	1.376	464	81	1.910	690	88	2.028	800			
106	4.697	4.008	106	4.831	4.242	108	4.850	4.264			
1.757	62.757	53.773	1.726	63.306	53.865	1.738	61.071	51.296			
660	21.670	17.078	639	21.766	16.826	621	20.487	15.398			
824	53.278	48.464	849	49.833	46.244	872	49.885	45.923			
792	31.137	27.210	797	32.271	28.676	777	28.818	25.876			
407	14.360	11.906	378	13.575	12.052	310	12.847	11.106			
51	1.475	1.280	57	1.662	1.393	59	1.646	1.412			
1.464	177.031	156.551	1.494	168.530	156.506	1.255	162.947	151.728			
12.348	749.866	651.785	12.493	737.958	652.773	11.622	700.227	621.382			

SPIS RZECZY:

	str.		str.
PRZEDMOWA	3	CZĘŚĆ III. UBEZPIECZENIE PENSYJNE	
WSTĘP	5	URZĘDNIKÓW PRYWATNYCH	23
CZĘŚĆ I. UBEZPIECZENIE NA WYPADEK		Tablice I, II, Ia, IIa. Rachunki działalno-	
CHOROBY	7	ści i bilanse (liczby absolutne i wzglę-	II—VII
Rozdział I. Finanse Kas Chorych	7	Tablica III. Szeamat składek i liczba ubez-	
Tablice I, II, Ia, IIa. Rachunki działalno-		pieczonych według klas	VIII
ści i bilanse (liczby absolutne i wzglę-		Tablice dodatkowe:	
dne)	I—XXVI	Ubezpieczalnia Krajowa w Poznaniu	
Rozdział II. Statystyka Kas Chorych	13	(1 tablica)	IX
Tablica I. Stan członków w latach 1924—		Zakład Ubezpieczeń Społ. Woj. Śl.	
1927	II—III	(5 tablic)	IX—XI
Tablica II i IIa. Liczba ubezpieczonych na		Zakład Pensyjny dla Funkcjonariuszy	
pierwszego każdego miesiąca 1925 r.		we Lwowie (5 tablic)	XI—XIV
(liczby absolutne i względne)	II—III	Inst. Ukrain. dla Funkcjonariuszy we	
Tablica III i IIIa. To samo—w poszcze-		Lwowie (1 tabl.)	XIV
gólnych województwach	IV—V	CZĘŚĆ IV. UBEZPIECZENIE OD NIESZCZĘ-	
Tablica IV i IVa. Liczba ubezpieczonych,		ŚLIWYCH WYPADKÓW	25
wypadków śmierci, chorób, połogów,		Tablice I, II, Ia, IIa. Rachunki działalno-	
dni zasiłkowych (liczby absolutne i		ści i bilanse (liczby absolutne i wzglę-	
względne)	VI—VII	dne)	II—VI
Tablica V i Va. To samo—z podziałem na		Tablica III. Liczba ubezpieczonych, wy-	
grupy wieku	VIII—X	kazanych dni rob., zarobków	VII
Tablica VI i VIa. Podział chorych według		Tablica IV. Statystyka nieszczęśliwych	
rodzajów choroby (liczby absolutne		wypadków (zestawienie ogólne)	VIII—IX
i względne)	XI—XII	Tablica V. Statystyka nieszczęśliwych	
Tablica VII i VIIa. To samo—w poszcze-		wypadków według rodzaju przedsię-	
gólnych województwach	XIII—XV	biorstw i przyczyn	X—XI
Rozdział III. Kasy Chorych na Gór-	19	Tablice V.A, V.B, V.C, V.D. Statystyka	
nym Śląsku		nieszczęśliwych wypadków — oddziel-	
Tablice I, II, Ia, IIa. Rachunki działalno-		nie dla każdego Zakładu	XII—XVIII
ści i bilanse (liczby absolutne i wzglę-		Tablica VI. Stan rent z nieszczęśliwych	
dne)	I—VII	wypadków z końcem r. 1925	XIX
CZĘŚĆ II. UBEZPIECZENIE INWALIDZTWA		Tablice dodatkowe:	
I STAROŚCI		Ubezpieczalnia Krajowa w Poznaniu	
Tablice I, II, Ia, IIa. Rachunki działalno-		(4 tablice)	XX—XXIII
ści i bilanse (liczby absolutne i wzglę-		Zakład Ubezpieczeń od Wypadków w	
dne)	II—IV	Rolnictwie w Poznaniu (1 tablica)	XXIV—XXV
Tablica III. Szeamat składek	V	Zakład Ubezpieczeń Społ. Woj. Ślą-	
„ IV. Liczba ubezpieczonych	V	skiego (1 tablica)	XXVI—XXVII
„ V. Renty i odprawy przyznane		Zakład Ubezpieczenia od Wypadków	
w roku sprawozdawczym	VI	we Lwowie (4 tablice)	XXVIII—XXX
Tablica VI. Stan rent w końcu 1925 r.	VI	CZĘŚĆ V. UBEZPIECZENIE NA WYPADEK	29
„ VII. Podział przyznanych rent		BEZROBOCIA	
według zawodów		Tablice I, II, Ia, IIa. Rachunki działalno-	
A) Ubezpieczalnia Krajowa w Po-		ści i bilanse (liczby absolutne i wzglę-	
znaniu	VII	dne)	II—III
B) Zakład Ubezpieczeń Społ. Woj.		Tablica III. Stan ubezpieczonych	IV—V
Śląskiego	VII	„ IV. Liczba zarejestrowanych	VI
Tablica VIII. Przyczyny inwalidztwa			
A) Ubezpieczalnia Krajowa w Po-			
znaniu	VIII—IX		
B) Zakład Ubezpieczeń Społ. Woj.			
Śląskiego	X—XI		

BIBLIOTEKA
UMCS
LWÓW

str.

23

I—VII

VIII

X

X—XI

XI—XIV

XIV

25

II—VI

VII

VIII—IX

X—XI

XII—XVIII

XIX

XX—XXIII

XXIV—XXV

XXVI—XXVII

XXVIII—XXX

29

II—III

IV—V

VI

20 zł,-

czas. 11

Biblioteka Uniwersytetu
MARII CURIE-SKŁODOWSKIEJ
w Lublinie

10485

CZASOPISMA

1925