





Wydanie II, 1901 r.

Wydanie II, 1901 r.

# TARYFA CELNA

CELNY

WYDANIE NEOFICJALNE

WARSZAWA

WARSZAWA



WARSZAWA

WARSZAWA

WARSZAWA



11

11

Wydanie III-ie poprawione

i uzupełnione

# TARYFA CELNA

CZĘŚĆ PIERWSZA

WYDANIE NIEOFICJALNE

(WEDŁUG STANU Z DNIA 15 MARCA 1928 R.)

REDAKTOR

WŁADYSŁAW GIEYSZTOR ✓

St. Sz. U. - 22/29 48/30.



NAKŁADEM TYGODNIKA

**PRZEMYSŁ I HANDEL**

WARSZAWA, ELEKTORALNA 2

1928

Zakłady Graficzne Spółdzielni, Warszawa, Leszna 112

115/33

419

Wydanie III-ie poprawione

I uzupelnione

B-27463

TARYFA CELNA



1000173470

(WEDŁUG STANU Z DNIA 15 MARCA 1988 R.)



WEŁDYSŁAW GIEYSZTOR

D 220153 / 147



Enon 15

MARKAZEN TYGODNIKA  
PROZEMIJ HANDEL  
WARSZAWA, ELEKTORATNA 2

## OD REDAKCJI

Wydanie niniejsze taryfy celnej jest trzeciem z kolei w tym samym układzie; dwa poprzednie wydania taryfy pod tą samą redakcją posiadały układ odmienny, mniej pogładowy.

Wydanie obecne zawiera stawki, zwaloryzowane ostatnimi rozporządzeniami, zawiera także poraz pierwszy cła maksymalne; w wydaniu tem podane zostały również, nieuwzględnione w wydaniach poprzednich, celne ulgi konwencyjne, przyznane w traktacie handlowym z Czechosłowacją; wreszcie dołączony został spis państw, z którymi Polska zawarła traktaty handlowe. Natomiast wydanie niniejsze nie zawiera rozporządzenia o opłatach manipulacyjnych, gdyż rozporządzenie to jest właśnie teraz zmieniane, nie obejmuje pozatem niektórych innych rubryk informacji celnych, które mogłyby interesować czytelnika: celnika i kupca, a które i w poprzednich wydaniach taryfy nie figurowały, mianowicie — wykazu ulg celnych, zwrotu ceł etc.

Te wszystkie brakujące materiały zostaną wydane osobno i utworzą drugą część wydawnictwa; ukaże się ona prawdopodobnie w lipcu r. b., przyczem obejmie także te dalsze zmiany w stawkach konwencyjnych, które ew. w międzyczasie zostałyby wprowadzone, w związku z toczącymi się obecnie rokowaniami o nowe traktaty handlowe, lub o rewizję dawnych.

Skorowidz alfabetyczny do taryfy celnej został w wydaniu niniejszem znacznie rozszerzony, podane w nim pozatem zostały także numery statystyczne towarów.

Wkońcu należy zaznaczyć, że wobec zmian, jakie stale zachodzą w zakresie taryf celnych oraz przepisów, reglamentujących handel zagraniczny, poto aby czytelnik Taryfy Celnej mógł być stale o każdej nowej sprawie z tego zakresu dostatecznie poinformowany, winien prenumerować tygodnik „Przemysł i Handel”, którego rubryka „Cła oraz reglamentacja handlu zewnętrznego” jest stałym bieżącym uzupełnieniem naszych wydawnictw taryfowo-celnych.





## Objaśnienia wstępne do taryfy celnej

Tekst oryginalny taryfy celnej przywózowej został podany — jako załącznik do rozporządzenia Prezydenta R. P. z dn. 26/VI 1924 r. — w „Dz. Ust. R. P.” № 54/1924, poz. 540 i był następnie częściowo zmieniany i uzupełniany rozporządzeniami Prezydenta R. P., drukowanymi w „Dz. Ust. R. P.” №№ 100/1926, poz. 573; 83/1927, poz. 738; 101/1927, poz. 872; 26/1928, poz. 456; następnie zaś rozporządzeniami Ministrów: Skarbu, Przemysłu i Handlu oraz Rolnictwa, drukowanymi w „Dz. Ust. R. P.” №№ 52/1925, poz. 356; 92/1925, poz. 647; 113/1925, poz. 800; 1/1927, poz. 6; 64/1927, poz. 570; 74/1927, poz. 647; 102/1927, poz. 891 i 892. Uzupełnienia opuszczeń oraz poprawki drobnych błędów, które znalazły się w tych rozporządzeniach, uwzględnione zostały w obwieszczeniach Ministrów: Skarbu, Przemysłu i Handlu oraz Rolnictwa, drukowanych w „Dz. Ust. R. P.” №№ 69/1925, poz. 489 i 118/1925, poz. 857, oraz w rozporządzeniu tychże Ministrów, ogłoszonym w „Dz. Ust. R. P.” № 7/1926, poz. 50.

Osobnym rozporządzeniem Ministrów: Skarbu, Przemysłu i Handlu oraz Rolnictwa, ogłoszonym w „Dz. Ust. R. P.” № 9/1928, poz. 66, zostały ustalone stawki ceł maksymalnej taryfy przywózowej.

Tekst oryginalny taryfy celnej wywózowej został ustalony rozporządzeniem Ministrów: Skarbu, Przemysłu i Handlu oraz Rolnictwa, ogłoszonym w „Dz. Ust. R. P.” № 76/1925, poz. 536 i był następnie zmieniany i uzupełniany rozporządzeniami tych samych Ministrów, drukowanymi w „Dz. Ust. R. P.” №№ 33/1926, poz. 205; 80/1926, poz. 448; 4/1927, poz. 22; 32/1927, poz. 297; 66/1927, poz. 589; 74/1927, poz. 649, 652 i 653; 77/1927, poz. 675; 103/1927, poz. 900; 116/1927, poz. 988 i 989; 118/1927, poz. 1018, oraz — już po przerahowaniu stawek — № 41/1928, poz. 400\*). Ograniczenia w stosowaniu ceł wywózowych ujęte zostały w rozporządzeniu Ministrów: Skarbu, Przemysłu i Handlu oraz Rolnictwa, drukowanym w „Dz. Ust. R. P.” № 18/1926, poz. 110.

Podstawą prawną do przeliczenia stawek taryfy celnej, zarówno przywózowej jak i wywózowej, na nową jednostkę pieniężną jest rozporządzenie Prezydenta R. P., drukowane w „Dz.

\*) P. str. 190, odnośnik.

Ust. R. P." № 15/1928, poz. 112. Stawki przerachowane opublikowane zostały jako załącznik do rozporządzenia Ministra Skarbu, ogłoszonego w „Dz. Ust. R. P.” № 26/1928, poz. 241.

Wyjaśnienia do taryfy celnej zostały ogłoszone jako załącznik do rozporządzenia Ministra Skarbu, drukowanego w „Dz. Ust. R. P.” № 51/1926, poz. 304 i następnie częściowo zmienionego rozporządzeniem Ministra Skarbu, drukowanym w „Dz. Ust. R. P.” № 84/1926, poz. 471.

*Uwaga ogólna (do wszystkich rubryk taryfy): O ile jakkolwiek z wymienionych niżej skrótów podany został przy tytule całej pozycji taryfy celnej, odnosi się do tej całej pozycji; o ile został podany przy tytule punktu — odnosi się do całego punktu wraz z podpunktami. Natomiast w wypadkach, gdy dany skrót ma zastosowanie tylko do ściśle określonego podpunktu lub litery—został wpisany przy odpowiednim podpunkcie lub literze.*

### Taryfa przywózowa

#### Rubr.: cło autonomiczne (normalne lub maksymalne)

Skrót:

b. c. = bez cła

#### Rubr.: cło autonomiczne maksymalne

*Uwaga: Maksymalne przywózowe stawki celne stosuje się do towarów, które pochodzą z krajów, nie mających z Polską uregulowanych stosunków handlowych, o ile w krajach tych towary, pochodzące z polskiego obszaru celnego, traktowane są przy przywozie gorzej, aniżeli towary innych państw, lub popierany jest wywóz towarów do polskiego obszaru celnego zapomocą premij. Zastosowanie maksymalnych przywózowych stawek celnych do towarów, pochodzących z krajów, z którymi nawiązane są rokowania o zawarciu układów handlowych, może być zawieszona na określony czas.*

#### Rubr.: cło konwencyjne

Skróty:

Fr. = Francja

Cz. = Czechosłowacja

W. = Węgry

Gr. = Grecja

*Uwaga 1: Polska, udzielając w traktatach handlowych z obcimi państwami zniżek od swoich cła autonomicznych, w nielicznych tylko wypadkach ustaliła cła konwencyjne w pewnych wysokościach statycznych, niezależnych od zmian stawek taryfy autonomicznej. W większości wypadków cła konwencyjne oparte są na zniżkach procentowych, udzielanych od obowiązujących w danej chwili stawek taryfy autonomicznej. W ten sposób dla obliczenia wysokości stawki konwencyjnej należy od stawki autonomicznej na dany artykuł odliczyć odpowiedni procent.*

*U w a g a 2: O ile dana zniżka konwencyjna dotyczy nie całej pozycji, punktu etc., a tylko jego części — w rubryce nomenklatury taryfowej został podany odnośny tekst konwencyjny (kursywa), i stawka konwencyjna została odniesiona do tego tekstu.*

*U w a g a 3: Austria zobowiązała się nie domagać się zniżek celnych, przyznanych przez Polskę Francji w umowie handlowej pomiędzy Polską a Francją, z dn. 6 lutego 1922 r., co do następujących artykułów:*

Poz. tar. celn. polskiej:	OZNACZENIE PRODUKTÓW:
<i>ex 13</i>	<i>Paszty i przyprawy wszelkiego rodzaju.</i>
<i>ex 14</i>	<i>Trufle.</i>
<i>ex 15</i>	<i>Korzenie: wanilja, pieprz.</i>
<i>ex 21</i>	<i>Tytoń w liściach i w pudełkach.</i>
<i>ex 27</i>	<i>Arak, rum, koniak, wódki i likiery.</i>
<i>ex 35</i>	<i>Sery: 1) wykwiśnięte, 2) inne, niż w p. 1.</i>
<i>ex 37</i>	<i>Ryby w oliwie.</i>
<i>ex 38</i>	<i>Kraby i raki, homary w puszkach.</i>
<i>ex 43</i>	<i>Klej i żelatyna.</i>
<i>ex 46</i>	<i>Wyroby szczołkarskie.</i>
<i>ex 58</i>	<i>Drzewo korkowe, zmielone na trociny i proszek.</i>
<i>ex 60</i>	<i>Wyroby z drzewa korkowego: 1) płyty i kostki, 2) korki, 3) wyroby z odpadków korkowych.</i>
<i>ex 62</i>	<i>Kwiaty cięte.</i>
<i>ex 95</i>	<i>Winy kamień, winian wapnia, cytrynian wapnia—nawpół oczyszczone z właściwym zabarwieniem.</i>
<i>ex 117</i>	<i>Oliwa.</i>
<i>ex 162</i>	<i>Przybory zecerskie i drukarskie.</i>
<i>ex 169</i>	<i>Wstęgi kinematograficzne niewyświetlone.</i>
<i>ex 185</i>	<i>Przędza jedwabna: 1) nitkowana, 2) z odpadków jedwabiu.</i>

*(Protokół końcowy do art. 8 polsko-austriackiej konwencji handlowej z dn. 25/IX 1922 r., „Dz. Ust. R. P.” Nr. 4/1923, poz. 19).*

**Rubr.: tara**

**S k r ó t y:**

B = w beczkach  
 B-1 = „ pojedynczych  
 B-2 = „ podwójnych  
 BD = „ drewnianych  
 BŻ = „ żelaznych  
 BbD = w bębnach drewnianych  
 BbŻ = w bębnach żelaznych  
 Bl = w belach  
 Bl-1 = „ pojedynczych  
 Bl-2 = „ podwójnych  
 Bl-3 = „ potrójnych  
 Bls = w blaszankach  
 Bls-2 = w blaszankach podwójnych  
 K = w koszach  
 Kl = w kłatkach  
 KID = „ drewnianych

NK = w naczyniach kamiennych  
 NS = „ szklanych  
 Pd = w pudełkach  
 Pl = w plecionkach  
 Pl-1 = „ pojedynczych  
 Pl-2 = „ podwójnych  
 S = w skrzyniach  
 S-1 = „ pojedynczych  
 S-2 = „ podwójnych  
 SK = „ z kartonami  
 Sl = w słomie  
 W = w workach  
 W-1 = „ pojedynczych  
 W-2 = „ podwójnych  
 W-3 = „ potrójnych  
 Wcz = w woreczkach

*U w a g a 1: Liczby, podane przy tarze, oznaczają procent, który należy potrącić od wagi brutto towarów przed ich ocleniem.*

*U w a g a 2: Jeśli przy tarze podane są dwa skróty, rozdzielone przecinkiem (np.: B, S), ma to oznaczać opakowanie **dwojaki** (np.: w beczkach lub skrzyniach); jeśli zaś skróty połączone są spójnikiem i (np.: B i S), oznacza to opakowanie **podwójne** (np.: w beczkach i nadto w skrzyniach).*

### Rubr.: uwagi

#### S k r ó t y:

Opł. man. Opłaty manipulacyjne przywozowe. Specjalne postanowienia przyw. (etc.) artykułu 15-go rozporządzenia o taryfie celnej.

Opł. man. Opłaty manipulacyjne wywozowe. Zresztą jak wyżej.  
wyw. (etc.)

Wol. od opł. Wolne od opłat manipulacyjnych w przywozie i wywozie. Zresztą man. przyw. jak wyżej.  
i wyw.

*U w a g a: Przy poszczególnych pozycjach taryfy podane zostały tylko **wyjątkowe opłaty manipulacyjne**. Opłaty normalne są pobierane w myśl postanowień art. 15 rozporządzenia o taryfie celnej.*

Opł. wewn. Opłaty spożywcze, monopolowe, stemplowe, specjalne, pobierane na podstawie ustaw o obrocie artykułami monopolowymi etc.

U. C. II kl. Kompetencja urzędów celnych II klasy do odprawy celnej towarów, przeznaczonych dla własnego użytku mieszkańców pogranicza i dla drobnego handlu, o ile ogólna suma należności celnych nie przekracza zł 60.

W wypadkach, gdy chodzi o towary, wpuszczane bez cła, skrót brzmi: „U. C. II kl.”

U. C. II kl. Kompetencja urzędów celnych II klasy do odprawy celnej towarów bez ograniczenia, jednak pod warunkiem **s p r a w d z e n i a** próbek towarów przez Ministerstwo Skarbu.  
(spraw.)

Ulga dekl. Ulga w deklarowaniu, t. j. dopuszczalny brak niektórych bliższych określeń w fakturze przy pisemnem zgłoszeniu, który to brak nie pociąga wymiaru dodatkowej opłaty manipulacyjnej — akcydencji.  
(etc.)

Odpr. Dopuszczalna odprawa towarów na wagonach kolejowych.  
na wagon.

### Taryfa wywozowa

*U w a g a: Cła wywozowe nie mają zastosowania do tych ilości towarów, wywożonych zagranicę, które przed wejściem w życie odnośnych rozporządzeń, wprowadzających cła wywozowe, zostały zakontraktowane na podstawie umów z zagranicznymi odbiorcami, opartych na gwarancjach rządowych. Minister Skarbu orzeka, które partje towarów korzystają z niniejszego zwolnienia, na podstawie opinii Ministra Przemysłu i Handlu, względnie Ministra Rolnictwa („Dz. Ust. R. P.” № 18/1926, poz. 110).*







NAZWA TOWARU	Cł o od 100 kg.			T A R A	U W A G I
	normal.	maksym.	konwenc.		
	z ł o t e				
c) inne mąki osobno niewymienione . . . . .	16.50	33			
2) kasza: . . . . .	5.20	10.40			
a) jęczmienna, gryczana i jaglana . . . . .	11.50	22.10			
b) inne kasze, oprócz osobno wymienionych . . brutto	14.30	28.60			
z p. 2b: kasza kukurydziana . . . . . brutto	3.60	4.9	55%=6.44 (Cz.)		
c) herku o, ampion, ryż dęty i t. p. przetwory—łącznie z wagą bezpośr. opakowania:					
I) w opakowaniu powyżej 2 kg. . . . .	36.-	52.-			
II) w opakowaniu 2 kg. i mniej . . . . .	58.50	117.-			
3) siód . . . . .	9.70	19.40			
4) groch polerowany . . . . .	13.-	26.-			
U w a g a: Wymienione w pp. 1 a, b, c; 2 a, b; 3 i 4 towary w opakowaniach 2 kg. i mniej, przeznaczone dla spożywców, opłacają cło (łącznie z wagą bezpośr. opakowania) według odpowiednich pp. i liter — z dodatkiem 10%.					
<b>4.— Mąka ziemniaczana, krochmal, wermiszele, makaron, arrowroot, leiokon, dekstryna, sago i otręby migdałowe nieperfumowane:</b>					
1) mąka ziemniaczana i krochmal . . . . .	32.50	65.—			U. C. II kl. x 60
2) wermiszele, makaron, arrowroot, leiokon, dekstryna, sago i otręby migdałowe nieperfumowane . . . . .	65.—	130.—	25%=48.75 (Cz.)		Odpr. na wagon.
z p. 2: sago ziemniaczane . . . . .					
U w a g a: Wymienione w tej pozycji towary w opakowaniach o wadze poszczególnych paczek 2 kg. i mniej—łącznie z wagą bezpośr. opakowania.	78.—	156.—	25%=58.50 (Cz.)		
Z U w a g i: Sago ziemniaczane w opakowaniach o wadze poszczególnych paczek 2 kg. i mniej—łącznie z wagą bezpośr. opakowania . . . . .					
					Wermiszele i makarony: S. B. . . 15 Arrowroot leiokon, dekstryna i sago: S. B. . . 10 W-1 . . 1 1/2 W-2 . . 2 W-3 . . 2 1/2 Otręby migdałowe: S. B. . . 12 W-1 . . 2 W-2 . . 3



NAZWA TOWARU	Cto od 100 kg.			TARA	UWAGI
	normal.	maksym.	konwenc.		
<b>5.—Warzywa i okopowe:</b>					
1) świeże:					
a) ziemniaki:					
I) przywożone w okresie od 15/II—15/VII . . . . .	68·80	137·60		W . . . . . 2	U. C. II kl. ¾ 60 Odpr. na wagon. Uw. 5 p. 1 a) 2' ziemniaki do 15.0 do 31.0 włącznie za pow. II. - b. c.
II) przywożone w okresie od 16/VII—14/II . . . . .	b. c.	b. c.			Opł. man. przyw. = ¾ 0·30 od 100 kg. br.
b) buraki cukrowe i pastewne, korzenie cykorji . . . . .	b. c.	c.			Opł. man. przyw. = ¾ 0·30 od 100 kg. br.
c) kapusta głowiasta:					
I) przywożona w okresie od 1/VI—15/VII . . . . .	68·80	137·60		W . . . . . 2	
II) przywożona w okresie od 16/VII—31/V . . . . .	b. c.	6·50			Opł. man. przyw. = ¾ 0·30 od 100 kg. br.
d) osobno niewymienione okopowe i warzywa korzeniowe i liściowe . . . . .	13—	26—			
e) cebula i czosnek . . . . .	19·50	39—		W . . . . . 2	
2) solone, moczone i kwaszone w opakowaniu niehermetycznym . . . . . brutto	52—	104—			
z p. 2: kapusta kwaszona . . . . .			87·5% = 6·50 (Cz.)		
3) suszone, oprócz osobno wymienionych . . . . . brutto	91—	182—			
4) korzenie cykorji suszone, niepalone i nieprzyrządzone . . . . . brutto	50-16·20	32·40	75% = 4·05 (Cz.)		
5) arbuzy (kawony), dynie, tykwy . . . . .	65—	130—			
6) karczochy, szparagi, kalafior, kapusta brukselska, sałata, szpinak, pomidory, rzodkiewka, ogórki; groch i fasola w świeżych strączkach; młody suszony zielony groszek; melony:					
a) świeże i suszone—brutto	195—	390—			
b) solone, moczone, kwaszone i tarte, również wymienione w p. 5 nin. poz., w opakowaniu niehermetycznym . . . . . brutto	221—	442—			
z p. 6b: ogórki w occie i wodzie solonej, chociażby z dodatkiem kopru (zawartość kwasu octowego nie powinna przewyższać 3%) brutto			88·3% = 25·86 (Cz.)		
U w a g a: Ogórki w occie, wodzie solonej, nawet z dodatkiem kopru. Butelki zaleplonych błoną nie zalicza się do hermetycznie zamkniętych.					

NAZWA TOWARU	Cłto od 100 kg.			T A R A	U W A G I
	normal.	maksym.	konwenc.		
	Z ł o t e				
<b>6.—Owoce i jagody:</b>					
1) jabłka świeże . . . brutto z p. 1: jabłka świeże pospolite (wysyłane luzem w workach, w skrzyniach, koszykach lub beczkach, przyczem naczynia mogą być wyłożone wewnątrz papierem lub innymi materiałami, służącymi do pakowania) . . . brutto	258—	516—	88% = 30.96 (Cz.)		U. C. II kl. z 60 Odpr. na wagon.
2) owoce i jagody świeże, solone, moczone, oprócz osobno wymienionych . . . brutto z p. 2: śliwki świeże wszelkiego gatunku . . . brutto wiśnie, czereśnie, świeże brutto	258—	516—	91.7% = 21.41 (Cz.) 89.2% = 27.86 (Cz.)		
U w a g a: Towary, wymienione w p. 2, przywożone do przerobu fabrycznego—za pozw. Min-wa Skarbu—brutto	32.50	65—			
3) cytryny . . . . . brutto	22.10	44.20			
4) pomarańcze i mandarynki . . . . . brutto	206.40	412.80			
U w a g a: Cłto na pomarańcze i mandarynki, pochodzące i przychodzące z państw, które zawarły z Rzeczpospolitą Polską traktaty handlowe z całkowitą klauzulą największego uprzywilejowania w dziedzinie celnej, lub też z klauzulą częściową, ale rozciągającą się na pomarańcze i mandarynki, wynosi z 48 od 100 kg. brutto.					
5) skórka z cytryn, pomarańcz i mandarynek—świeża, suszona lub w słonej wodzie—brutto	45.50	91—			
6) winogrona świeże—brutto	344—	688—	25% = 258— (Cz.)		
U w a g a: Winogrona do tłoczenia—za pozw. Min-wa Skarbu—brutto	63.60	127.20			
7) ananasy świeże—brutto	516—	1.032—			
<b>7.—Suszone i suche owoce i jagody—</b>					
wszystko niecukrzzone:					
1) owoce i jagody osobno niewymienione . . . . . brutto	430—	860—			U. C. II kl. z 60
2) daktyle . . . . . brutto	516—	1.032—			
3) rodzynki . . . . . brutto	387—	774—			
4) koryntki . . . . . brutto	129—	258—	73% = 34.83 (Gr.)		Odpr. na wagon.
5) śliwki:					
a) bez opakowania lub w opakowaniu hurtowym powyżej 25 kg. . . . . brutto	34.40	68.80			
b) w opakowaniu od 10—25 kg. . . . . brutto	68.80	137.60			
c) w opakowaniu poniżej 10 kg. do 1 kg. . . . . brutto	344—	688—			
6) figi dojrzałe . . . . . brutto	258—	516—			
U w a g a: Figi dojrzałe do wyrobu kawy figowej—za pozw. Min-wa Skarbu	65—	130—			

NAZWA TOWARU	Cło od 100 kg.			T A R A	U W A G I
	normal.	maksym.	konwenc.		
	z ł o t e				
7) figi niedojrzałe i odpadki fig do wyrobu kawy figowej . . . . . brutto	3250	65—			
U w a g a: Towary, wymienione w nin. pozycji, w opakowaniach 1 kg. i mniej — łącznie z wagą bezpostr. opakowania . . . . .	774—	1.548—			
<b>8.— Ziemiaki suszone, płatki, krąjanka</b> — wszystko mielone i niemielone . . . . .	390	780			U. C. II kl. X 60 Odpr. na wagon.
<b>9.— Kapary, oliwki zielone i czarne</b> — suche, w słonej wodzie lub oliwie, w beczkach, koszykach i t. p. naczyniach, niezamkniętych hermetycznie . . . . . brutto	516—	1.032—			U. C. II kl. X 60
<b>10.— ———:</b>					U. C. II kl. X 60
1) anyż, kmin, kolender, koper włoski, czarnuszka . . . brutto	52—	104—			
2) orzechy pomarańczowe . . . . . brutto	65—	130—			
3) chleb świętojański—brutto	258—	516—			Odpr. na wagon
U w a g a: Towary, wymienione w pp. 1 i 2, tłuczone lub sproszkowane, opłacają cło z dodatkiem 50%.					
<b>11.— Orzechy:</b>					U. C. II kl. X 60 Odpr. na wagon. (pp. 1 i 2)
1) orzechy, oprócz osobno wymienionych, orzechy kokosowe, kasztany jadalne, orzacha (ziemne orzechy) . . . . . brutto	172—	344—			Ulgadekl.: orzechy—bez wskazania czy są luszczone czy nie
2) migdały . . . . . brutto	344—	688—			
3) pistacje . . . . . brutto	516—	1.032—			
U w a g a: Towary, wymienione w nin. pozycji, przywożone bez lupinek lub zawierające więcej niż 5% jąder wyluszczonych, również krajane lub mielone, opłacają cło z dodatkiem 25%.					
<b>12.— Gorczyca mielona i nieprzyrzadzona:</b>					
1) w beczkach i innych dużych naczyniach . . . . .	650	13—			Odpr. na wagon.
2) w słoikach, garnuszkach, blaszankach i t. p. małych naczyniach, przeznaczonych dla spożywców—łącznie z wagą tych opakowań . . . . .	26—	52—			U. C. II kl. X 60

NAZWA TOWARU	Cio od 100 kg.			TARA	UWAGI
	normal.	maksym.	konwenc.		
z ł o t e					
<b>13.—Pasztesy i przyprawy:</b>					
1) pasztesy — łącznie z wagą bepośr. opakowania . . . . .	1.720—	3.440—	75%=430— (Fr.)		
2) przyprawy do potraw, jako to: musztarda, soje, pickle, kapary, oliwki czarne i zielone, warzywa w oliwie lub inaczej przyrządzone, w naczyniach hermetycznie zamkniętych (z wyj. warzyw w wodzie); ekstrakty i preparaty mięsne, peptonowe i inne odżywcze, również wszelkie konserwy, oprócz osobno wymienionych — łącznie z wagą bepośr. opakowania . . . . .	1.032—	2.064—	75%=258— (Fr.)		Ulga dekl.: przyprawy do potraw—bez uwzgl. uwagi 2 do tej pozycji
3) warzywa w wodzie, hermetycznie opakowane — łącznie z wagą bepośr. opakowania . . . . .	516—	1.032—	50%=258— (Fr.)		
U w a g a 1: Według p. 2 tej pozycji ciążę marynaty w occle, oprócz osobno wymienionych — w opakowaniu wszelkiego rodzaju.					
U w a g a 2: Przyprawy do potraw, wymienione w nin. pozycji, w porcelanowych flakonach i słoikach malowanych lub inaczej ozdobionych, opłacają cło od właściwej wagi, a słoiki i flakony — według poz. 76 punkt odpowiedni.					
<b>14. — Grzyby:</b>					
1) świeże i suszone, oprócz wymienionych w p. 2 — brutto	25·80	51·60			U. C. II kl. z 60
2) trufle świeże i suszone, oraz grzyby w oliwie i słonej wodzie, w opakowaniu wszelkiego rodzaju — łącznie z wagą bepośr. opakowania . . . . .	1.100·80	2.201·60			
z p. 2: trufle świeże i suszone — łącznie z wagą bepośr. opakowania . . . . .			40%=660·48 (Fr.)		
<b>15. — Korzenie:</b>					
1) wanilja i szafran . . . . .	8.600—	17.200—	60%=3.440— (Fr.)		U. C. II kl. z 60
				Wanilja: Bis. . . 10 Bis i S . 15	
				Szafran: Bis. . . 18 Wcz . . 2	
2) kardamon, kwiat i gałka muszkatolowa . . . . .	2.580—	5.160—		Kardamon: S, B . . 18 W-1 . . 1 W-2 . . 3	
				Kwiat i gałka musk.: S, B . . 13	

NAZWA TOWARU	Cło od 100 kg.			T A R A	U W A G I
	normal.	maksym.	konwenc.		
	z ł o t e				
<p><b>3) goździki, kwiat goździkowy, cynamon, pieprz, imbir, badjanek, majeranek, liście bobkowe i t. p. . . . .</b></p> <p><i>z p. 3: pieprz . . . . .</i></p> <p><i>z p. 3: papryka . . . . .</i></p> <p>U w a g a 1: Korzenie tłuczone lub sproszkowane opłacają cło według odpowiednich punktów tej pozycji z dodatkiem 50%.</p> <p>U w a g a 2: Korzenie w małych naczyniach lub drobnych opakowaniach, przeznaczonych dla spożywców, podlegają cłu łącznie z wagą bezpośr. opakowania.</p> <p>U w a g a 3: Wymienione w pp. 2 i 3 korzenie, sprzedane do wyrobu olejów eter. — za pozw. Min-wa Skarbu.</p>	309.60	619.20	<p>40% = 185.76 (Fr)</p> <p>40% = 185.76 (W.)</p>	<p>Goździki, kwiat goździkowy, pieprz i imbir:</p> <p>S, B . . . 15</p> <p>PI-1 . . . 3</p> <p>PI-2 . . . 5</p> <p>W-1 . . . 1 1/2</p> <p>W-2 . . . 2 1/2</p> <p>W-3 . . . 3</p> <p>Badjanek, majeranek, liście bobkowe:</p> <p>S . . . 18</p> <p>W-1 . . . 1 1/2</p> <p>W-2 . . . 2 1/2</p> <p>W-3 . . . 3</p> <p>Cynamon:</p> <p>S*) 18 1 22</p> <p>PI-1 . . . 2</p> <p>PI-2 . . . 4</p>	
<p><b>16. — Jagody laurowe i marzycy (galgant) . . . . . brutto</b></p> <p>U w a g a: Marzycy tarta opłaca cło z dodatkiem 50%.</p>	32.50	65.—			U. C. II kl. X 60
<p><b>17. — Żołędzie, cykorja i surogaty kawy:</b></p> <p>1) żołędzie suszone . . . . .</p> <p>2) palone: cykorja, zboże, żołędzie . . . . .</p> <p>3) inne surogaty kawy w kawałkach i ziarnkach, bez domieszki kawy . . . . .</p> <p>U w a g a: Produkty, wymienione w tej pozycji, mielone lub sproszkowane, cła się według poz. 18 p. 3.</p>	19.— 80.25.— 50.—	38.— 50.— 100.—		<p>W . . . . 2</p> <p>S . . . . 12</p> <p>B . . . . 10</p> <p>W-1 . . . 2</p> <p>W-2 . . . 3</p> <p>S . . . . 10</p> <p>W-1 . . . 2</p> <p>W-2 . . . 3</p>	<p>U. C. II kl. X 60</p> <p>Odpr. na wagon.</p> <p>U. C. II kl. X 60</p>
<p><b>18. — Kawa:</b></p> <p>1) surowa w ziarnkach . . . . .</p> <p>2) palona w ziarnkach lub mielona . . . . .</p> <p>3) surogaty kawy mielone i prasowane — łącznie z wagą bezpośr. opakowania . . . . .</p> <p>U w a g a: Esencja i ekstrakt kawy cła się według poz. 24 p. 2.</p>	90.— 140.— 140.—	180.— 280.— 280.—		<p>B . . . . 8</p> <p>BD . . . 12</p> <p>PI-1 . . . 2 1/2</p> <p>PI-2 . . . 4</p> <p>W-1 . . . 1 1/2</p> <p>W-2 . . . 2</p> <p>W-3 . . . 2 1/2</p> <p>B . . . . 17</p> <p>Bs . . . 12</p> <p>B, S . . . 10</p> <p>W-1 . . . 1 1/2</p> <p>W-2 . . . 2 1/2</p> <p>Bl . . . . 2 1/2</p>	<p>U. C. II kl. X 60</p> <p>Odpr. na wagon.</p>

\*) W skrzyniach z desek cienkich, pon. 8 m/m., chociażby owiniętych w plecionkę z liści palmowych — 18%, w skrzyniach z desek ciężkich, pow. 8 m/m. — 22%

NAZWA TOWARU	Cto od 100 kg.			T A R A	U W A G I
	normal.	maksym.	konwenc.		
	z ł o t e				
<b>19.—Kakaow ziarnkach i łupinki kakaowe:</b>					
1) kakao w ziarnkach . . . . .	25—	50—		S, B. . . 12 W-1. . . 2 W-2. . . 3	Odpr. na wagon.
2) łupinki kakaowe . . . . .	25—	50—		W-1. . . 2 W-2. . . 3	
<b>20. — Herbata *):</b>					
1) wszelka oprócz wymienionej w pp. 2 i 3:				S*) 13 i 22 W-1. . . 1 5 W-2. . . 2 5	U. C. II kl. X 60
a) przywożona w opakowaniach, zawierających 1 kg. i mniej samej herbaty — łącznie z wagą bezpośr. opakow.	500— 450—	1.000— 900—			
b) w innych opakowaniach					
2) herwa mate:					
a) przywożona w opakowaniach, zawierających 1 kg. i mniej samej herwy — łącznie z wagą bezpośr. opakowania.	200— 180—	400— 360—			
b) w innych opakowaniach					
3) herbata cegielkowa (czarna i zielona) . . . . .	180—	360—			
U w a g a: Herbata denaturowana do wyrobu telnj — za pozw. Min-wa Skarbu . . . . .	b. c.	b. c.			
<b>21. — Tytoń i wyrobj z niego:</b>					
1) tytoń w liściach i wiązkach z łodygami lub bez; łodygi tytoniowe, odpadki, miął . . . . .	2.080—	4.160—		S. . . . . 16 PI-1 . . . 3 PI-2 . . . 5 B1 . . . . 3	Stanowi przedmiot monopolu państwowego. Opłata monopolowa od 1 kg. w X: 1) tytoń w liściach i wiązkach z łodygami lub bez, odpadki, miął: 12—, 2) tabaka do zażywania 20—, 3) tytoń grubo kraj. do fajek, tytoń w krążkach i zwitkach: 250—, 4) cygara, cygaretki: 500—, 5) tytoń ctenko kraj. do papierosów: 250—, 6) papierosy: 350— (Dz. Ust. R. P. Nr. 75/1927, poz. 658)
U w a g a: Towary, wymienione w p. 1 nin. pozycji — za pozw. Min-wa Skarbu . . . . .	273—	546—		S, B. . . 15 W-1 . . . 2 W-2 . . . 3	
2) tabaka do zażywania . . . . .	3.900—	7.800—			

\*) Nomenklatura ustalona osobnem rozporządzeniem dodatkowem („Dz. Ust. R. P.” Nr. 1/1927, poz. 9).

\*) W skrzynkach lekkich z fornierów, chociażby wyłożonych folją — 13%, w skrzynkach ciężkich, chociażby wyłożonych folją i obszytych rogożą i t. p. — 22%.

NAZWA TOWARU	Cto od 100 kg.			TARA	UWAGI
	normal.	maksym.	konwenc.		
	z ł o t e				
3) tytoń grubo krajany do fajek, tytoń w krążkach i zwitkach, tytoń do zucia . . . . .	5.200—	10.400—		S, B. . . . 15 Pl-1. . . . 3 Pl-2. . . . 5 W-1. . . . 2 W-2. . . . 3 Bl. . . . . 3	Ulgia dekl.: tytoń krajany— bez bliższego oznaczenia czy krajany grubo czy cienko
4) cygara i cygaretki (tytoń krajany, zwijany w liście tytoniowe) . . . . .	5.200—	10.400—		S*) 16 i 50	
5) tytoń cienko krajany do papierosów . . . . .	7.150—	14.300—		S. . . . . 16 BlS**) . . 20 S i BlS. . 24	Ulgia dekl.: tytoń krajany— bez bliższego oznaczenia czy krajany grubo czy cienko
6) papierosy . . . . .	7.150—	14.300—		S. . . . . 30	
<b>22. — Cukier:</b>					
1) krystaliczny żółty, kryształ biały, mączka biała nierafinowana . . . . .	50—	100—		S. . . . . 12 B. . . . . 2 W-1. . . . 8 W-2. . . . 3	Pod. spoż.: x 75 od 100 kg.  U. C. II kl. x 60
2) rafinada w głowach, krążkach, laskach, płytach, rąbana, piłowana, prasowana, puder rafinadowy; cukier lodowaty (kandyś); melis (kryształ rafinowany); ulep rafinadowy; syrop rafinadowy . . . . .	60—	120—		S. . . . . 12 B. . . . . 10 W-1. . . . 2 W-2. . . . 3	Od „rafinada” aż do „prasowana” włącznie—U. C. II kl. x 60
<b>23. — Miód, cukier gronowy i maltoza:</b>					
1) miód pszczelny w plastrach i patoka miodowa; syrop ziemniaczany wszelkiego rodzaju; cukier krochmalowy czyli gronowy w stanie stałym bez domieszki; karmel do zabarwienia napojów; maltoza; ekstrakt z maltozy i siodu bez domieszki . . .	58.50	117—		S. . . . . 12 B. . . . . 10 BlS. . . . 8	Miód pszczelny w plastrach i patoka miodowa—U. C. II kl. x 60
2) miód sztuczny — łącznie z bezpośr. opakowaniem . . . .	78—	156—			
U w a g a: Miód sztuczny oprócz ciał podlega opłacie podatku wewnętrznego od cukru w wys. 70% wagi wraz z bezpośr. opakowaniem.					
<b>24. — Wyroby cukiernicze oraz przetwory z owoców i jagód:</b>					
1) kakao bez cukru i fosfatyna: a) kakao w proszku, oraz fosfatyna — łącznie z wagą bezpośr. opakowania . . . . .	260—	520—			

\*) W skrzyniach zwyczaj.—16%, w skrzyniach wraz z materiałami drewnianymi pudełek. (nie więcej nad 50 szt. w pudełku)—50%.  
\*\*) Za wyjątkiem przechodzących do spożycia.





NAZWA TOWARU	Cło od 100 kg.			T A R A	U W A G I
	normal.	maksym.	konwenc.		
	z ł o t e				
<p>z p. 8: takocie t. zw. tureckie: rahattukum, czurczela, kapsułki farmaceutyczne z opłatków — łącznie z wagą bezpośr. opakowania . . . . .</p> <p>9) mace, pumpernikiel i inne t. p. specjalne pieczywa bez cukru . . . . .</p> <p>10) olej sezamowy, specjalnie przyrządzony do wyrobu chałwy</p> <p>U w a g a: Sokliowocowe, moszcz— z domieszką alkoholu — opłacają cło według poz. 28 względnie 27.</p>	60—	120—	67%=170·28 (Cz.)	Mace: S . . . . . 25	Mace — U. C. II kl. % 60
<b>25. — Drożdże:</b>					
1) prasowane . . . . .	110·50	221—	40%=66·30 (Cz.)	S, B . . . . . 10 Bis. . . . . 8	U. C. II kl. % 60 Drożdże pras.— pod spoż.: % 1·30 od 1 kg. („Dz. Ust. R. P.” № 102/1925, poz. 720, art. 72)
2) suche . . . . .	299—	598—		S . . . . . 12 B . . . . . 10 Bis. . . . . 10	
3) płynne . . . . .	27·30	54·60		B . . . . . 12 Bis. . . . . 8	
4) zarodkowe—za pozw. Min-wa Skarbu . . . . .	b. c.	b. c.			
<b>26. — Chmiel i ekstrakt chmielowy:</b>					
1) chmiel . . . . .	221—	442—		S . . . . . 15 PI-1 . . . . . 5 PI-2 . . . . . 8 W-1 . . . . . 2 W-2 . . . . . 2 W-3 . . . . . 2 Bl . . . . . 2	
2) ekstrakt chmielowy i mąka chmielowa (lupulina) . . . . .	962—	1.924—		B . . . . . 12 Bis. . . . . 8	
<b>27. — Arak, rum, koniak, śliwowica i inne wódki; spirytus (spirytus vini) surowy i oczyszczony; wszelkiej mocy likiery i nalewki:</b>					
1) arak, rum, koniak, śliwowica i inne wódki: a) w beczkach i beczułkach — łącznie z ich wagą . z p. 1 a: arak, rum, koniak i wódki, w beczkach i beczułkach—łącznie z ich wagą	1.032—	2.064—	55%=464·40 (Fr.)		Stanowi przedmiot mon. państw. Opłata skarb., łącznie z udziałem związków komun. i samorząd. wojew.— —od spirytusu i przetworów spirytusowych: % 1.000 od 1 hektolitra spirytusu 100% („Dz. Ust. R. P.” № 128/1926, poz. 765)

NAZWA TOWARU	Cło od 100 kg.			T A R A	U W A G I
	normal.	maksym.	konwenc.		
	z ł o t e				
<p>b) w innym opakowaniu — łącznie z wagą bezpośr. opakowania . . . . .</p> <p><i>z p. 1 b: arak, rum, koniak i wódki, w innym opakowaniu—łącznie z wagą bezpośr. opakowania . . . . .</i></p>	1.376—	2.752—			
<p>2) likiery, nalewki, ekstrakty, esencje i etery owocowe z domieszką alkoholu, w opakowaniu wszelkiego rodzaju — łącznie z wagą bezpośr. opakowania . .</p> <p><i>z p. 2: likiery—łącznie z wagą bezpośr. opakowania . .</i></p>	1.376—	2.752—	55%=619·20 (Fr.)		
<p>3) spirytus surowy i oczyszczony:</p> <p>a) w beczkach i beczułkach — łącznie z ich wagą .</p> <p>b) w opakowaniu wszelkiego rodzaju — łącznie z wagą bezpośr. opakowania . . . . .</p>	182—	364—			
<p>4) spirytus skażony i spirytus do palenia z domieszką mydła w stanie stałym—łącznie z wagą bezpośr. opakowania . . . . .</p>	221—	442—			
<p>U w a g a 1: Cło od towarów, objętych nin. pozycją, przywożonych w cysternach, oblicza się od rzeczywistej wagi spirytusu z dodatkiem do niej 20% na tarę.</p> <p>U w a g a 2: Spirytus skażony do celów technicznych—za pozw. Min-wa Skarbu . . . . .</p>	b. c.	b. c.			
<p><b>28. — Wina winogronowe, owocowe i jagodowe:</b></p> <p>1) wszelkiego rodzaju — w beczkach, balonach-gąsiorach o pojemn. 50 ltr. i więcej:</p> <p>a) zawierające do 16° alkoholu włącznie—wraz z wagą beczek, balonów-gąsiorów . .</p> <p><i>z p. 1 a: wina winogronowe, zawierające do 15° alkoholu włącznie—wraz z wagą beczek, balonów-gąsiorów .</i></p> <p>b) zawierające od 16° do 25° alkoholu włącznie—wraz z wagą beczek, balonów-gąsiorów</p>	344—	688—	34·40* (Fr.)		<p>Ulga dekl: wina winogronowe, owocowe i jagodowe, przywożone w beczkach, balonach-gąsiorach o pojemn. 50 ltr i więcej, oraz w cysternach (poz. 28 p. 1 a, b)—bez wskazania na moc i ilość zawartego w nich alkoholu</p> <p>Pod spoz.— z od 1 litra: wina winogron.— stolowe: do 16° 1— ponad 16° 2—</p>

\*) Cło konwencyjne zniżkane.

NAZWA TOWARU	Cto od 100 kg.			TARA	UWAGI
	normal.	maksym.	konwenc.		
	z ł o t e				
2) wina w innych opakowaniach oprócz wymienionych w p. 1:					napoje, podobne do wina . . . 0:80 wina rodzynkowe 0:40 wina owocowe . . . 0:20 moszczwinny . . . 0:50 moszczowocowy . . . 0:10 wina musujące: gronowe: od cal. but. 4:50 " 1/2 . . . 2:25 owocowe: od cal. but. 2:— " 1/2 . . . 1:— („Dz. Ust. R. P.” № 75/1925, poz. 525, art. 2)
a) niemusujące, zawierające najwyżej 25° alkoholu—łącznie z wagą bepośr. opakowania . . . . .	1.272 80	2.545 60			
z p. 2 a: winogronowe niemusujące, zawierające najwyżej 15° alkoholu—łącznie z wagą bepośr. opakowania . . . . .			127 28* (Fr.)		
b) musujące—łącznie z wagą butelek . . . . .	5.332 —	10.664 —			
z p. 2 b: winogronowe musujące — łącznie z wagą butelek . . . . .			533 20* (Fr.)		
U w a g a 1: Cto od win, przywożonych w cysternach wagonowych, oblicza się od rzeczywistej wagi wina z dodatkiem do niej 20% na tarę.					
U w a g a 2: Wina, zawierające więcej niż 25° alkoholu, opłacają cto według poz. 27.					
U w a g a 3: Wina, skażone solą, do wyrobu winiaku, o zawartości:					
a) do 13° alkoholu włącznie—za pozw. Min-wa Skarbu . . . . .	26 —	52 —			
b) powyżej 13° do 25° włącznie—za pozw. Min-wa Skarbu . . . . .	52 —	104 —			
<b>29. — Miód, porter i piwo:</b>					Pod spoż.: miód sycony 0:20 od 1 litra („Dz. Ust. R. P.” № 75/1925, poz. 525, art. 2) piwo od 1 hl.: pełn.— 6 60 dubelt.— 9 90 mocn.— 13 20 („Dz. Ust. R. P.” № 65/1924, poz. 635, art. 5)
1) w beczkach i beczułkach—łącznie z ich wagą . . . . .	84 50	169 —			
z p. 1: piwo w beczkach 4 i 2 hl. z ich wagą . . . . .			50% = 42 25 (Cz.)		
piwo w beczkach 1 hl. z ich wagą . . . . .			55% = 38 03 (Cz.)		
piwo w beczkach 1/2 hl. z ich wagą . . . . .			60% = 33 80 (Cz.)		
piwo w beczkach 1/4 i 1/8 hl. z ich wagą . . . . .			65% = 29 58 (Cz.)		
2) w innych opakowaniach—łącznie z ich wagą . . . . .	162 50	325 —			U. C. II kl. 60

\*) Cto konwencyjne związane.

NAZWA TOWARU	Cło od 100 kg.			TARA	UWAGI
	normal.	maksym.	konwenc.		
	z ł o t e				
<p><b>30.—Ocet</b>, oprócz toaletowego:</p> <p>1) w beczkach i beczułkach—łącznie z ich wagą . . . . .</p> <p>2) w innych opakowaniach—łącznie z ich wagą . . . . .</p> <p>U w a g a: Za ocet uznaje się płyn, zawierający nie więcej jak 8·5% kwasu octowego; bardziej skoncentrowane roztwory podlegają tu jako kwas octowy.</p>	52—	104—			
<p><b>31.—Lód naturalny i sztuczny, woda destylowana i naturalna</b> — oprócz osobno wymienionych . . . . .</p>	b. c.	b. c.			U. C. II kl. z 60
<p><b>32. — Wody mineralne sztuczne i naturalne</b> — łącznie z wagą naczyń . . . . .</p> <p>U w a g a: Lecznicze wody mineralne naturalne, wymienione w specjalnych urzędowych wykazach—łącznie z wagą naczyń . . . . .</p> <p>Z U w a g i: Podług tej uwagi należy clić następujące wody mineralne naturalne: Saratice, Luhačovice, Poddębny, Bilina . . . . .</p>	52—  7·80	104—  15·60		S. . . . 12 K. . . . 5	U. C. II kl. z 60 Odpr. na wagon.
<p><b>33.—Sól:</b></p> <p>1) kuchenna, bydlęca i chemicznie czysta . . . . .</p> <p>2) stołowa oczyszczona, w opakowaniach 2 kg. i mniej—łącznie z wagą bezpośr. opakowania . . . . .</p>	0·60  32·50	1·20  65—			Stanowi przedmiot monop. państw. Opiata monop. z od 100 kg.: warzonka 20—sól kam. 18— (Dz. Ust. R. P. № 19/1925, poz. 142, § 4)
<p><b>34.— Mięso, tłuszcze zwierzęce jadalne</b>, oprócz osobno wymienionych, <b>wędliny i szynki:</b></p> <p>1) mięso świeże, solone i mrożone . . . . .</p> <p>2) mięso gotowane, suszone, wędzone, marynowane, peklowane:</p> <p>a) w opakowaniu hermetycznym — łącznie z wagą opakowania . . . . .</p>	150. 15—	30—			U. C. II kl. z 60  S, B. . . 14
	75—	150—			

ad. poz. 34 p. 1. woz. m.  
ad. poz. 34 p. 1. woz. m.  
ad. poz. 34 p. 1. woz. m.  
ad. poz. 34 p. 1. woz. m.  
ad. poz. 34 p. 1. woz. m.  
ad. poz. 34 p. 1. woz. m.  
ad. poz. 34 p. 1. woz. m.  
ad. poz. 34 p. 1. woz. m.  
ad. poz. 34 p. 1. woz. m.  
ad. poz. 34 p. 1. woz. m.

NAZWA TOWARU	Cto od 100 kg.			TARA	UWAGI
	normal.	maksym.	konwenc.		
	z ł o t e				
b) w opakowaniu niehermetycznym . . . . .	35—	70—		S, B. . . 14	
<b>3) słonina, smalec:</b>					
a) słonina świeża, solona;	80 80	160			Towary, wymienione (pod a) i b) za przetworzeniem wst. - 3 st.
b) smalec; . . . . .	50 200	200 80—			
c) słonina paprykowana, wędzona . . . . .	60 20	20 20 40		S, B. . . 10	Kto smalec surowy do wyrobu smalcu 70% kwasowej, ca. pozostałość - 40%
4) wędliny, bekony, boczki, szynki . . . . .	100—	200—		S, B. . . 14	
z p. 4: salami węgierskie . . . . .			40%=60— (W.)		
szynka, także w opakowaniu hermetycznym . . . . .			20%=80— (Cz.)		
5) zwierzyna i ptactwo bite . . . . .	250—	500—			
<b>35.— Sery:</b>					
1) wszelkie osobno niewymienione—łącznie z wagą bezpośr. opakowania . . . . .	516—	1.032—	60%=206 40 (Fr.)		
2) ser szwajcarski — łącznie z wagą bezpośr. opakowania . . . . .	195—	390—	40%=117— (Fr.)		
3) bryndza oraz serki piwne (t. zw. kwargle) . . . . .	78—	156—		B. . . . 7	U. C. II kl. X 60
z p. 3: bryndza . . . . .			50%=39— (Cz.)		
serki olomunieckie (kwargle)			75%=19 50 (Cz.)		
<i>Uwaga: Serki olomunieckie są to chude serki mało sfermentowane, okrągłe o małej średnicy i zapachu specjalnym</i>					
4) jadalne: twaróg, ser chudy, niesfermentowany . . . . .	b. c.	b. c.			U. C. II kl.
5) kazeina, albumina i jej pochodne . . . . .	15 60	31 20		S, B. . . 10	
z p. 5: kazeina stwardniała			75%=3 90 (Fr.)		
<b>36.— Masło krowie i owcze</b>					
	12 50	25—		S, B. . . 9	U. C. II kl. X 60 Odpr. na wagon.
<b>37.— Ryby i kawior:</b>					
1) ryby żywe i nieżywe świeże (mrożone i śnięte); ikra:					Wolne od cła ryby żywe: woln. od opl. man. przyw. i wyw. Ulga dekl.: ryby świeże, żywe i śnięte (poz. 37 p. 1 a, b, c) — bez uwzględn. odpow. liter p. 1 poz. 37
a) pstrągi, łososie, turboty, sole, jesiotry, bielugi, sieje (sigi), węgorze . . . . .	430—	860—		S*), B*) 15 K*) . . . 8	U. C. II kl. X 60
b) inne, niż wymienione w lit. a, nieżywe świeże (mrożone i śnięte):					U. C. II kl. X 60 Odpr. na wagon.

\* ) Chociażby z lodem.

NAZWA TOWARU	Ciężar od 100 kg.			TARA	UWAGI
	normal.	maksym.	konwenc.		
	z ł o t e				
I) dorsze, flondry . . . . .	970	1940			
II) sandacze, karpie, szczupaki . . . . .	65—	130—		S*), B*) 15 K*) . . . . . 8	
III) inne; ikra nieprzerobiona . . . . .	3250	65—		Ikra nieprzerob.: Bis . . . . . 8	
c) ryby żywe, oprócz wymienionych w lit. a, w wodzie (przywożone w beczkach lub wagonach-basenach) — brutto	4160	8320	50% = 2080 (W.)		U. C. II kl. X 60 Odpr. na wagon.
U w a g a: Za wagę brutto ryb żywych, przywożonych w wodzie, przyjmuje się wagę ryb wraz z wodą, w stosunku wagi ryb do wagi wody, jak 1:2					
d) ryby obsadowe i ikra, jako materiał hodowlany — za pozw. Min-wa Skarbu . . . . .	b c.	b. c.			
2) ryby wszelkie: marynowane, w oliwie, occie, faszerowane z dodatkiem przypraw, sosów, korzeni lub inaczej przyrządzone — oprócz osobno wymienionych:					U. C. II kl. X 60
a) w opakowaniach hermetycznych — łącznie z wagą bezpośr. opakowania . . . . .	860—	1.720—			
z p. 2 a: marynowane, w oliwie, faszerowane lub inaczej przyrządzone, w opakowaniach hermetycznych — łącznie z wagą bezpośr. opakowania: sardynki, makrele, tuńczyk, anchois			70% = 258— (Fr.)		
b) w opakowaniach niehermetycznych — łącznie z wagą bezpośr. opakowania . . . . .	58480	1.16960			
3) ryby: solone, wędzone i suszone — oprócz osobno wymienionych:					U. C. II kl. X 60
a) solone:					
I) wymienione w p. 1 lit. a	516—	1.032—		B. . . . . 10 S. . . . . 12 K. . . . . 7	
II) inne . . . . .	78—	156—			
b) wędzone i suszone:					
I) wymienione w p. 1 lit. a	688—	1.376—		S. . . . . 15 B. . . . . 12 K. . . . . 8 W. . . . . 3	
II) inne . . . . .	104—	208—			
4) śledzie:					U. C. II kl. X 60
a) świeże mrożone . . . . .	2—	4—			
b) solone: . . . . . brutto	15—	30—			Odpr. na wagon.
c) wędzone i opiekane:					
I) wędzone . . . . . brutto	26—	52—			
II) opiekane . . . . . brutto	65—	130—			
(„Dz. Ust. R. P.” № 102/1927, poz. 891).					
d) śledzie, wymienione w lit. b i c nin. punktu, bez oliwy, wszelkich przypraw, sosów, korzeni i t. p., w opa-					

\*) Chociażby z lodem.

NAZWA TOWARU	Cło od 100 kg.			T A R A	U W A G I
	normal.	maksym.	konwenc.		
	z ł o t e				
kowaniach hermetycznych — łącznie z wagą bezpośr. opa- kowania . . . . .	195—	390—			
5) kawior:					U. C. II kl. X 60
a) czarny i szary — brutto	10.320—	20.640—			
b) czerwony i żółty—brutto	5.160—	10.320—			
U w a g a: Ryby świeże, przywożo- ne z połowu na łodziach rybackich .	b. c.	b. c.			Wol. od opt. man. przyw.
<b>38.— Ostrygi, raki, homary, krewetki, ślimaki i t. p.,</b> świeże, solone, marynowane — również w opakowaniu hermetycz- nem . . . . .brutto	3.440—	6.880—	50%=1.720— (Fr.)		
<b>39.— Artykuły spo- żywcze i pasza dla zwierząt:</b>					
1) artykuły spożywcze:					U. C. II kl. X 60 Odpr. na wagon
a) jaja . . . . .	3—	6—			
b) mleko świeże . . . . .	b. c.	b. c.			
c) inne artykuły spożywcze, osobno niewymienione . . . .	1950	39—		W . . . 1	
2) skoncentrowane pasze po- chodzenia roślinnego i zwierzę- cego (mączka rybia i mięsna, kielki siodowe, makuchy, rów- nież mielone, wystodziny, otrę- by i t. p.) . . . . .	b. c.	b. c.			Makuchy, otrę- by — U. C. II kl. X 60
3) galety dla zwierząt . . . .	1950	39—		S . . . 12 W . . . 2	
4) melasa . . . . .	650	13—			
Uwaga: Melasa—za pozw. Min-wa Skarbu . . . . .	b. c.	b. c.			
<b>40.— Zwierzęta, ptactwo, owady i płazy:</b>					U. C. II kl. X 60 Wszelkiego ro- dzaju wolne od cła żywe zwie- rzęta, ptactwo owady, płazy wol. od opt. man. przyw. i wyw.
1) konie . . . . . od sztuki	260—	520—			
2) muły i osły . . . od sztuki	b. c.	b. c.			
3) bydło rogate:					
a) buhaje i woły—od sztuki	117—	234—			
b) krowy i jało- wizna . . . . . od sztuki	78—	156—			
c) cielęta . . . . . od sztuki	b. c.	1950			
4) trzoda:					
a) o wadze sztuki powyżej 10 kg. (dorosła) . . . od sztuki	39—	78—			
b) o wadze sztuki do 10 kg. włącznie (prosięta)—od sztuki	b. c.	b. c.			

NAZWA TOWARU	Cto od 100 kg.			TARA	UWAGI
	normal.	maksym.	konwenc.		
	z ł o t e				
5) owce i barany—od sztuki	b c.	19·50			<del>10%</del>
6) kozy i kozły — od sztuki	b c.	b. c.			
7) psy, z wyjątkiem policyjnych i owczarskich — od sztuki	32·50	65—			
8) gołębie . . . . .	b. c.	b. c.			
9) ptactwo domowe:					
a) gęsi:					
I) od 100 kg., o ile są przywożone . . . . .	39—	78—			
II) od sztuki, o ile są przepędzane . . . . .	1·30	2·60			
b) inne ptactwo . . . . .	39—	78—			
10) pszczoły . . . . .	b. c.	b. c.			
11) osobno niewymienione zwierzęta, ptaki, płazy i owady	b. c.	b. c.			
12) wszelkie zwierzęta zarodowe—za pozw. Min-wa Skarbu	b. c.	b. c.			
<b>II.— Produkty zwierzęce i wyroby z nich</b>					
<b>41.— Nawozy, kości surowe i przyrządzone:</b>					
1) nawozy naturalne (guano, mierzwa ptasia); kości surowe, oprócz osobno wymienionych; niemielone żuźle Thomasa i fosforyty . . . . .	b. c.	b. c.			Odpr. na wag. Niemiel. żuźle Thomasa i fosforyty—opt. man. przyw.— $\times$ 0·01 od 100 kg. br.
2) mielone kości surowe, fosforyty i żuźle Thomasa . . . . .	b. c.	b. c.			Odpr. na wag. U. C. II kl. (spraw.) Mielone fosforyty—opt. man. przyw.— $\times$ 0·01 od 100 kg. br.
3) kości, poddane działaniu kwasu siarkowego; użyźniające komposty i pudrety . . . . .	0·60	1·20			U. C. II kl. (spraw.)
4) kości palone; mąka, śrut, popiół i węgiel z kości . . . . .	1·50	3—			Odpr. na wag.
5) superfosfaty mineralne . . . . .	3—	6—			
<i>Uwaga:</i> Superfosfaty mineralne do celów rolniczych za pozw. Min-wa Skarbu (Dz. Ust. R. P." №64/1927, poz. 570).					
6) nawozy sztuczne mineralne osobno niewymienione . . . . .	b. c.	b. c.			
7) błoto saturacyjne . . . . .	2·50	5—			
8) preparaty i bakterje nawozowe . . . . .	0·50	1—			U. C. II kl. (spraw.)
	1·50	3—			





NAZWA TOWARU	Cto od 100 kg.			TARA	UWAGI
	normal.	maksym.	konwenc.		
	z ł o t e				
<b>45.—Włosy surowe</b>					
<b>lub przerobione:</b>					
1) włosy ludzkie . . . . .	240 50	481.—		S. . . . 14	
2) wszelkie inne surowe . . .	b. c.	b. c.		BI, W. . . 2	
3) szczecina surowa . . . . .	b. c.	b. c.			
4) wymienione w pp. 2 i 3 produkty, przerobione lub sorto- wane, lecz nie stanowiące wy- robów . . . . .	19 50	39.—			
<b>46.—Wyroby z wło- sów i szczeciny:</b>					
1) wyroby z włosów ludzkich	2.080.—	4.160.—			U. C. II kl. X 60
2) wyroby z innych włosów i szczeciny:					
a) pendzle, oprócz wymie- nionych w lit. c; szczotki, z wyjątkiem szczotek toalet- owych, ubraniowych (poz. 215 T. C.), oraz technicznych, w drzewie, żelazie, metalu i tkaninie, niepolerowane i niepoli- tutowane; tkaniny i sita wło- siane . . . . .	214 50	429.—		S. . . . 16 K. . . . 10 BI . . . . 4	
z p. 2a: I) pendzle, oprócz wymienionych w lit. c. . . . .			25% = 160 88 (Fr.)		
II) szczotki z włosów (oprócz ludzkich) i szczeciny, z wy- jątkiem szczotek toaletowych, ubraniowych (poz. 215 T. C.) oraz technicznych, w drzewie, żelazie, metalu i tkaninie, niepolerowane i niepoli- tutowane, tkaniny i sita włosiane			30% = 150 15 (Cz.)		
b) szczotki, wymienione w p. 2 lit. a, poltutowane, lakie- rowane lub polerowane . . . .	292 50	585.—	30% = 204 75 (Cz.)	S. . . . 16 K. . . . 10	
c) szczotki techniczne (wal- ce i listwy w drzewie i me- talu); pendzle, używane w rzemio- stwach, w drzewie i metalu:					
I) politutowane . . . . .	104.—	208.—	25% = 78.— (Fr.)	S. . . . 16 K. . . . 10	
II) niepolitutowane . . . . .	71 50	143.—	25% = 53 63 (Fr.)		
<b>47.—Puch i pierze,</b>					
oprócz osobno wymienionych:					
1) pierze . . . . .	39.—	78.—			U. C. II kl. X 60
2) puch . . . . .	169.—	338.—		BI-1. . . 2 BI-2. . . 4 BI-3. . . 3	Odpr. na wagon.

NAZWA TOWARU	Cło od 100 kg.			TARA	UWAGI
	normal.	maksym.	konwenc.		
z ł o t e					
<b>48.—Poduszki, plezyny i materace wy-pchane:</b>					
1) pierzem i puchem . . . . .	286—	572—		S . . . . 30 K . . . . 12 BI-1 . . . 3 BI-2 . . . 6	U. C. II kl. X 60
2) włosiem i wełną . . . . .	97.50	195—		S . . . . 25 K . . . . 15 BI-1 . . . 2 BI-2 . . . 3	
3) morską trawą, rogożą, opiłkami i t. p. pospolitemi materjałami . . . . .	39—	78—			
U w a g a: Według tej pozycji cła się tylko towary w powłokach (wspychkach) ze wszelkich pospolitych materjałów. Natomiast poduszki, plezyny i t. p. przedmioty w powłokach skórzanych, jedwabnych, półjedwabnych i z przybraniem — podlegają oczeniu według odpowiednich pozycji stosownie do jakości materjału.					
<b>49.—Fiszbin surowy, sztabki, płytki i preciki fiszbinowe i rogowe:</b>					
1) fiszbin surowy . . . . .	b. c.	b. c.		S . . . . 12	
2) róg przerobiony w płytach	32.50	65—			
3) sztabki, płytki, preciki rogowe i fiszbinowe półobrobione — oprócz osobno wymienionych . . . . .	130—	260—		S . . . . 12 BI, W . . 2	
4) te same — polerowane, szlifowane, obciążone papierem lub materjałami włóknistymi, z wyjątkiem jedwabiu . . . . .	325—	650—		S . . . . 12 BI . . . . 2	
U w a g a: Listewki i preciki, obciążone skórą, materjałem włóknistym, w skład którego wchodzi jedwab albo tkanina jedwabna lub półjedwabna, opłacają cło z dodatkiem 25%.					
<b>50. — Gąbki . . . . .</b>	110.50	221—		S . . . . 30 BI . . . . 3	U. C. II kl. X 60
<b>51.—Tłuszczel oleje zwierzęce stałe, maziste i płynne, oraz kwasy tłuszczowe, oprócz osobno wymienionych, wszelkie tłuszcze zestalone:</b>					
1) a) tłuszcze zwierzęce surowe, przetopione; tłuszcze kost-					

NAZWA TOWARU	Cto od 100 kg.			TARA	UWAGI
	normal.	maksym.	konwenc.		
ny, niezależnie od ilości wolnych kwasów; surowy tłuszcz z wełny . . . . .	150	3—			Odpr. na wagon.
b) tłuszcze zwierzęce odsączone, przerobione oraz wszelkie zestalone; oleomargaryna, premier jus, tłuszcze odpadkowe — oprócz osobno wymienionych . . . . .	150	3—			Odpr. na wagon.
2) tran (tłuszcz wielorybi, psa morskiego i t. p.), tłuszcz rybi nieoczyszczony oraz ich kwasy	190	380			Odpr. na wagon.
3) de gras (tłuszcz garbarski)	26—	52—	30% = 18·20 (Cz.)	B. . . . 15	Odpr. na wagon.
4) oleina i kwasy tłuszczowe (tłuszcze, zawierające powyżej 45% wolnych kwasów tłuszczowych, oprócz tłuszczu kostnego) — oprócz osobno wymienionych	39—	78—		B. . . . 15 Bis . . . 10	
5) spermacet, palmityna i stearyna . . . . .	52—	104—		S. . . . 15 W-1 . . . 2 W-2 . . . 3	
6) a) oleje pochodzenia zwierzęcego (z kości, spermacetowy, lanolina i t. p.) — oprócz osobno wymienionych . . . . .	104—	208—		B. . . . 15 Bis . . . 10	U. C. II kl. X 60
b) tran rybi oczyszczony . . . . .	78—	156—		B. . . . 15 Bis . . . 10 Bis i B. . 16	U. C. II kl. X 60
c) margaryna i sztuczne masła jadalne . . . . .	52—	104—		S. B. . . 15 Bis . . . 10	U. C. II kl. X 60
<b>52.—Wosk, parafina i wazelina:</b>					
1) wosk pszczelny . . . . .	52—	104—		S. . . . 14 W, Bi . . 2	U. C. II kl. X 60
2) woszczyna (sztuczne plasty dla pszczelnictwa) . . . . .	67 60	135·20		S. . . . 22	
3) wosk roślinny (carnauba, japoński i t. p.) . . . . .	650	13—			
4) wosk do szczypienia drzew	1950	39—		S. . . . 14 W, Bi . . 2	
5) wosk ziemny surowy (ozokeryt), również topiony . . . . .	13—	26—			Odpr. na wagon.
6) wosk ziemny oczyszczony (cerezyna) . . . . .	71 50	143—		S. . . . 14 W, Bi . . 2	
7) wosk bitumiczny z węgla brunatnego . . . . .	13—	26—			
8) parafina wszelka . . . . .	48 10	96·20		S. B. . . 14 W, Bi . . 2	Odpr. na wagon.
9) wazelina:					
a) nieoczyszczona . . . . .	48 10	96·20			Parafina — podwewn.: X 10·50 od 100 kg.
b) oczyszczona (bez zapachu i smaku) . . . . .	65—	130—		B. . . . 15 Bis . . . 10	(„Dz. Ust. R. P.” № 137/1923, poz. 1148, ust. p. 6 zał. do § 1)

NAZWA TOWARU	Cło od 100 kg.			TARA	UWAGI
	normal.	maksym.	konwenc.		
	z ł o t e				
<p><b>53. — Świece, pochodnie, knotki nasyczone do lampek,</b> z kołnierzami lub bez . . . . .</p>	78—	156—		<p>Świece i pochodnie: S . . . . 18 Knotki: S . . . . 25</p>	<p>U. C. II kl. X 60 Świece parafin. — pod wewn.: X 10-50 od 100 kg. („Dz. Ust. R. p.” № 137/1923, poz. 1148, ust. 1 p. 6 zał. do § 1)</p>
<p><b>54. — Skóry surowe w całości, kawałkach i skrawkach:</b></p> <p>1) suche i solone na sucho . . . . . 2) mokre i solone na mokro . . . . . 3) skóry kozłże, kozłęce (bastard, bastils) niewyprawione; skóry baranie wapnowane (bastils); skóry baranie (bez wełny) solone na mokro niegarbowane (t. zw. roans) . . . . .</p>	<p>b. c. b. c.  b. c.</p>	<p>b. c. b. c.  b. c.</p>		<p>Odpr. na wagon. Opł. man. przyw. = X 0-30 od 100 kg. br.</p>	
<p><b>55. — Skóry wyprawione oraz półgarbowane</b> — w całości, półłówkach i skrawkach:</p> <p>1) skóry podeszwowe, pasowe i branzłowe—w całości, półłówkach, kawałkach i skrawkach — wyprawy:</p> <p>a) roślinnej, również wszelkie odpadki skór . . . . .</p> <p>z p. 1 a: odpadki skór (karki i boki; karki: szerokość maksymalna karku—25 cm.; nieszpaltowane i niefarbowane, wyrobione na twardo i z policzkami; boki: szerokość maksymalna boków—15 cm., nieszpaltowane, niebarwione, wyrobione na twardo i z łapami)</p> <p>U w a g a: Wymiary ustalone dla odpadków skór korzystają z 10% tolerancji.</p> <p>b) mineralnej . . . . .</p> <p>2) skóry podeszwowe, pasowe i branzłowe w kruponach i słupcach — wyprawy:</p>	<p>195 —</p> <p>234 —</p>	<p>390 —</p> <p>468 —</p>	<p>15% = 165.75 (Cz.)</p>	<p>BI . . . 2</p> <p>BI . . . 2</p>	<p>U. C. II kl. X 60</p> <p>U. C. II kl. X 60</p>

NAZWA TOWARU	Cto od 100 kg.			T A R A	U W A G I
	normal.	maksym.	konwenc.		
	z ł o t e				
a) roślinnej: . . . . .	234—	468—		} BI . . . 2	
b) mineralnej . . . . .	273—	546—			
<b>3) skóry wierzchnie miękkie</b> bydlęce, końskie i cielęce—wyprawy:					U. C. II kl. X 60
a) roślinnej (juchty, faledry, waszety, szpalty):					
1) czernione . . . . .	208—	416—		S . . . 20 BI . . . 3	
z p. 3 a I: skóra wotów i krów, garbowana przy pomocy środków roślinnych, tłuszczona, czarna . . . . .			15%=176·80 (Cz.)		
II) inne . . . . .	312—	624—		S . . . 20 BI . . . 3	
z p. 3 a II: wyprawy roślinnej (juchty, faledry, waszety, szpalty), koloru naturalnego, niebarwione . . . . .			30%=218·40 (Cz.)		
b) mineralnej—czarne i kolorowe, jako to: box-calf, kid-calf; rind-box i inne . . . . .	838·50	1.677—		S . . . 20 BI . . . 3	
<b>4) skóry wierzchnie miękkie,</b> kozie, kozłęce i baranie wszelkiej wyprawy niebarwione i barwione, jako to: chevreaux, gemzy, naśladownictwo gemzy, chevretty; zamsze — oprócz osobno wymienionych . . . . .	1.300—	2.600—	50%=650— (Fr.)	S . . . 20 BI . . . 3	U. C. II kl. X 60
<b>5) skóry lakierowane wszelkie,</b> skóry z wyciskami i malowanymi deseniami, skórki i paski przykrajane do czapek i kapeluszy; safiany, lamy i t. p. skóry galanteryjne . . . . .	1.950—	3.900—		S . . . 20 BI . . . 3	U. C. II kl. X 60
z p. 5: I) skóry z wyciśniętym grozkiem . . . . .			86%=273— (Cz.)		
II) wszystkie towary tego punktu . . . . .			70%=585— (Fr.)		
6) skóry świnięskie . . . . .	403—	806—		S . . . 18 BI . . . 2	
7) skóry na rękawiczki głansowane i zamszowe . . . . .	1.625—	3.250—	50%=812·50 (Fr.)	S . . . 20 BI . . . 3	
8) skóry blankowe: rymarskie i paskowe, naturalne, czarne i kolorowe, gładkie i z wyciśniętym grozkiem . . . . .	273—	546—		S . . . 18 BI . . . 2	
9) surowiec wszelkiej wyprawy, również tłuszczony, oraz skóry piklowane, choćby szpaltowane:					

ów eo-  
ukomeli

Poz. tar. c. Nazwa towaru Cło od 100kg.

Poz. tar. c.	Nazwa towaru	Cło od 100kg.
56 p.1	Skóry futrzane niewy- prawione, również solone:	zł.
a/	bobrów morskich, lisów czarnych, niebieskich, so- boli, szenszyli, fok praw- dziwych wyskubanych, gro- nostajów.....	10.000
b/	kun, elków, nurków, bobrów osobno niewymienionych...	4-000
c/	cywetów, skunksów.....	1.000
d/	karakułów, baranków, <del>KXX</del> baranów, kóz chociażby w stanie kwaszonym.....	b.c.
e/	inne, oprócz osobno wy- mienionych.....	b.c.





NAZWA TOWARU	Cło od 100 kg.			T A R A	U W A G I
	normaln.	maksym.	konwenc.		
	z ł o t e				
a) w całości i połówkach . b) w wykrojach; pasy i rze- myki . . . . .	195— 240·50	390— 481—		S. . . . 18 Bi . . . 2	
10) skóry pergaminowe i skór- ry suszone, pozbawione włosia (t. zw. skóry transparentowe) . .	390—	780—		S. . . . 20 Bi . . . 2	
11) skóry wszelkie, osobno niewymienione (krokodylowe, rekinowe, rybne i t. p.) . . . .	1.300—	2.600—		S. . . . 20 Bi . . . 2	
12) skóra do wyrobu grempli, cholew i rzemieni rozdzielczych do maszyn włókienniczych dla odpowiednich fabryk—za pozw. Min-wa Skarbu . . . . .	26—	52—		S. . . . 20 Bi . . . 2	
13) mączka skórzana . . . . .	130—	260—		S. . . . 20 W, Bi . . 2	
14) skóra sztuczna, wyrobiona całkowicie lub częściowo z od- padków skór . . . . .	1.118—	2.236—	75%=279·50 (Fr.)	S. . . . 18 Bi . . . 2	
15) skóry i szpalty ze sztucz- nym liczkiem o grubości poni- żej 1/2 m/m., naklejone na tekturę, płótno i t. p. pospolite materiały	1.118—	2.236—		S. . . . 20 Bi . . . 2	
<b>56. — Futra:</b>					
x) towar futrzany surowy (nie- wyprawiony, solony lub kwa- szony) . . . . .	b. c.	b. c.			
2) skóry futrzane wyprawione, barwione i niebarwione:					
a) bobry morskie, lisy czar- ne i niebieskie, szenszyle, so- bole, foki prawdziwe wysku- bane i gronostaje . . . . .	29.240—	58.480—			
b) kuny, elki, nurki, bobry, cywety i skunksy . . . . .	11.180—	22.360—			
3) skóry futrzane wyprawione niebarwione:					
a) I) opozy, szopy, tchórze, wiewiórki, rysle, niedźwiedzie, wilki, wydry, foki prawdziwe niewyskubane, tygrysy, piż- mowce, ogony popielic i lisów, koźleta, guanako, lamy, lisy osobno niewymienione, roso- maki, baranki małe, również szlingsy, walaby, chińskie ba- rany długowłose (tybet) . . . .	1.290—	2.580—	40%=258— (Fr.)		
II) króliki, zające i koty . .	430—	860—			
b) duże z baranów i kóz pospolitych . . . . .	172—	344—			

U. C. II kl.  
X 60

NAZWA TOWARU	Cło od 100 kg.			T A R A	U W A G I
	normal.	maksym.	konwenc.		
	z ł o t e				
4) skóry futrzane wyprawione i barwione:					
a) duże z baranów i kóz pospolitych . . . . .	344—	688—			U. C. II kl. X 60
b) I) opsy amerykańskie, karakuly, baranki małe, również szlingsy, popielice, lisy, wydry, kałanki, surki, murmle, walaby, piźmowce (imitacja fokii), szopy, wilki, chińskie barany długowłose (tybet) . .	3.199.20	6.398.40			Karakuly i baranki małe — U. C. II kl. X 60
II) króliki, zające i koty . .	1.066.40	2.132.80	50% = 533.20 (Fr.)		
5) wszelkie skóry futrzane osobno niewymienione:					
a) wyprawione i barwione	5.160—	10.320—			
b) wyprawione lecz niebarwione . . . . .	2.064—	4.128—			
6) błamy ze skór futrzanych optacają cło jako całe skóry z dodatkiem 50%.					
7) błamy z drobnych kawałków (do 10 cm. <sup>2</sup> ) skór futrzanych optacają cło jako całe skóry.					
8) skóry sztuczne futrzane (tkaniny z naklejonem włosiem, imitujące skóry futrzane naturalne) optacają cło według p. 5 lit. a nin. pozycji.					
<b>57.— Obuwie i wyroby skórzane:</b>					
1) obuwie skórzane, z wyjątkiem osobno wymienionego, którego para waży:					U. C. II kl. X 60 Ulga dekl.: wszelkie obuwie i t. d. (poz. 57 p. 1 a, b, c, d, e, f) uważa— nia wagi pary obuwia i wskazanla koloru cholewek
a) powyżej 2.000 gr. . . . .	195—	390—			
b) powyżej 1.200 gr. do 2.000 gr. włącznie . . . . .	390—	780—	20% = 312— (Fr.)		
c) powyżej 900 gr. do 1.200 gr. włącznie . . . . .	975—	1.950—	20% = 780— (Fr.)	S . . . . 30 S i Pd* ) 35	
z p. 1 e: obuwie wymienione w poz. 57 p. 1 lit. e (którego para waży powyżej 900 do 1.200 gr. włącznie), jeżeli					

\*) W skrzyniach i pudełkach tekturowych.

NAZWA TOWARU	Cło od 100 kg.			T A R A	U W A G I
	normal.	maksym.	konwenc.		
	z ł o t e				
<i>jest wykonane ze skór wymienionych w poz. 55 pp. 1, 2 i 3</i>			35%=633·75 (Cz.)		
<i>d) powyżej 600 gr. do 900 gr. włącznie . . . . .</i>	<b>1.137·50</b>	2.275·—	25%=853·13 (Cz.)		
<i>e) 600 gr. i mniej . . . . .</i>	<b>1.872—</b>	3.744·—			
<i>z p. 1 e: I) obuwie wymienione w poz. 57 p. 1 lit. e (którego para waży 600 gr. i mniej), wykonane ze skór wymienionych w poz. 55 p. 1, 2 i 3</i>			30%=1.310·40 (Cz.)		
<i>II) inne . . . . .</i>			20%=1.497·60 (Fr.)		
<i>f) obuwie dziecięce o wadze pary 600 gr. i mniej . .</i>	<b>1.040—</b>	2.080·—	25%=780·— (Cz.)	S . . . . 30 S i Pd*) 35	
<i>U w a g a: Obuwie skórzane, z wyjątkiem osobno wymienionego, z cholewkami ze skór całkowicie lub częściowo w innym kolorze niż przyszywy, opłaca cło według odpowiednich lister p. 1 nin. pozycji z dodatkiem 50%</i>					
<i>Uwaga: ditto . . . z dodatkiem 30%</i>			(Cz.)		
<b>2) obuwie płócienne, filcowe i z różnych materiałów, oprócz osobno wymienionych . . . . .</b>	<b>910—</b>	1.820·—			U. C. II kl. z 60
<i>z p. 2: I) obuwie filcowe i z różnych materiałów, oprócz osobno wymienionych . . . . .</i>			20%=728·— (Fr.)		
<i>II) obuwie płócienne . . . . .</i>			25%=682·50 (Cz.)		
<b>3) obuwie skórzane lakierowane, zamshowe, z materji jedwabnej, brokatu (przetykane niciami srebrnymi i złotymi, również szychowemi), ze skór krokodylowych, węzowych i t. p. lub ze skór z wyciskaniem deseniami; obuwie wszelkie z dodatkiem materiałów i skór, wymienionych w nin. punkcie — gotowe i niewykończone . . . . .</b>	<b>5.160—</b>	10.320·—			
<i>z p. 3: I) obuwie skórzane, lakierowane, z materji jedwabnej, brokatu (przetykane niciami srebrnymi i złotymi), gotowe i niewykończone, oraz obuwie wszelkie z dodatkiem materiałów i skór wymienionych w p. 3 nin. pozycji . . . . .</i>			60%=2.064·— (Fr.)		
<i>II) obuwie skórzane oznaczone w poz. 57 p. 1 c, z noskami, paskami lub bordiurą ze skóry lakierowanej . . . . .</i>			<i>Stawka największ. uprzyw. według poz. 57 p. 1c z nadwyżką 30% tej stawki (Cz.)</i>		

\*) W skrzyniach i pudełkach tekturowych.

NAZWA TOWARU	Cło od 100 kg.			TARA	UWAGI
	normal.	maksym.	konwenc.		
	z ł o t e				
a) o ile wykonane jest ze skór wymienionych w poz. 55 pp. 1, 2 i 3 . . . . .			823·88 (Cz.)		
b) inne . . . . .			1.014·— (Cz.)		
III) obuwie, oznaczone w poz. 57 p. 2, z noskami, paskami lub bordiurą ze skóry lakierowanej . . . . .			Stawka naj- większ. uprzyw. we- dług poz. 57 p. 2 z nad- wyżką 25% tej stawki 853·13 (Cz.)		
IV) obuwie ze skór krokodylowych, wężowych i t. p. lub ze skór z wyciskanemi deseniami . . . . .			20%=4.128·— (Fr.)		
V) obuwie zamszowe . . . . .			60%=2.064·— (Cz.)		
U w a g a 1: Skóry na obuwie, skrojone lub zszyte (cholewkł, wierzchy):					U. C. II kl. X 60
a) należące do p. 1 nin. pozycji	1.170·—	2.340·—		S . . . 20	
b) należące do p. 3 nin. pozycji	6.880·—	13.760·—			
U w a g a 2: Części obuwia wyszycowane lub wykrojone ze skór twardech, jako to: podeszwy, branzle, obcasy, zakładki, noski, glanki. . . . .	390·—	780·—		S . . . 24	U. C. II kl. X 60
4) a) I) rękawiczki skórzane wszelkiego rodzaju . . . . .	6.450·—	12.900·—	65%=2.257·50 (Fr.)		U. C. II kl. X 60
II) wyroby kaletnicze i galanteryjne, jako to: torebki, woreczki, portmonetki, portcygary, portfele, notesy i t. p.	8.600·—	17.200·—			U. C. II kl. X 60
U w a g a: Skóry skrojone (nie uszyte) na wyroby, wymienione:					
a) w p. 4 lit. a I nin. pozycji	3.870·—	7.740·—	65%=1.354·50 (Fr.)	S . . . 20	
b) w p. 4 lit. a II nin. pozycji	5.160·—	10.320·—			
b) skórzane:					
I) oprawy książek; albumy w oprawach skórzanych do kart, fotografii i t. p.; odzież i jej części, oprócz osobno wymienionych—ze skór wszelkiego garbowania . . . . .	2.925·—	5.850·—			
II) sztylpy . . . . .	1.950·—	3.900·—	75%=487·50 (Cz.)		
U w a g a: Skóry skrojone (nie uszyte) na wyroby, wymienione:					
a) w p. 4 lit. b I nin. pozycji	1.950·—	3.900·—		S . . . 20	
b) w p. 4 lit. b II nin. pozycji	1.300·—	2.600·—			
5) a) I) wyroby siodlarskie i rymarskie: walizy, torby, siodła, przybory myśliwskie ze skór lub grubych tkanin; szpicruty i t. p. wyroby — oprócz osobno wymienionych . . . . .	1.170·—	2.340·—			U. C. II kl. X 60
II) baty . . . . .	585·—	1.170·—	20%=468·— (Cz.)		U. C. II kl. X 60

NAZWA TOWARU	Cło od 100 kg.			TARA	UWAGI
	normal.	maksym.	konwenc.		
	z ł o t e				
b) skórzane wyroby techniczne; przybory ekwipunku wojskowego — oprócz osobno wymienionych . . . . .	565.50	1.131.—			
c) gotowe pasy napędne; troki (rzemyki do zszywania pasów napędnych) . . . . .	487.50	975.—			
d) wykrojone pasy z kraponów do wyrobu pasów napędnych, w kawałkach niezszywane i nieklejone; napędne rzemienie okrągłe, postronki z żył zwierzęcych, gońce członkowe . . . . .	338.—	676.—			U. C. II kl. % 60
6) uprzęż:					
a) parcziana lub taśmowa (bez chomont) . . . . .	234.—	468.—			
b) skórzana zwykła bez ozdób i skór kolorowych lub lakierowanych, również takie chomonta . . . . .	403.—	806.—			
c) wszelka inna; również wszelkie inne chomonta . . . . .	1.560.—	3.120.—			
U w a g a: Wyroby skórzane z ozdobami pozłacanemi, posrebrzanemi, lub z materiałów, przewidzianych w p. 1 poz. 215 (oprócz osobno wymienionych), opłacają cło według poz. 215 p. 1.					
<h3>III. — Materiały i wyroby drzewne</h3> <h4>58. — Drewno:</h4> <p>1) iglaste: świerk, sosna, jodła, modrzew; liściaste twarde: buk, klon, dąb, jesion, wiąz, grab, brzoza; liściaste miękkie: olcha, brzoza, lipa, topola, osika, wierzba:</p>					
a) faszyny, trzaski, chrust . . . . .	b. c.	b. c.			
b) szczapy, obrzynki i okrągłaki opałowe . . . . .	b. c.	b. c.			
c) dłużyce, kłody, żerdzie, słupy telegraficzne i kopalniaki . . . . .	b. c.	b. c.			
d) belki i bale (grubości powyżej 10 cm.) ciosane lub tarte . . . . .	0.60	1.20			Ulg. dekl.: drewno gatunków, wym. w p. 1 — bez uwzględnienia lifier tego punktu U. C. II kl. % 60
					Odpr. na wagon.

NAZWA TOWARU	Cło od 100 kg.			T A R A	U W A G I
	normal	maksym.	konwenc.		
	z ł o t e				
e) deski i łaty nieheblowane (grubości od 0,5 do 10 cm.), oprócz osobno wymienionych	2—	4—			
U w a g a: W razie trudności wyważenia, określa się wagę towaru, przyjmując za podstawę, że 1 m. <sup>3</sup> drewna iglastego i liściastego miękkiego = 600 kg. i 1 m. <sup>3</sup> drewna liściastego twardego = 800 kg.					
2) drewno wszelkie, oprócz wymienionego w p. 1 nin. pozycji, pod postacią okrągłaków, dłużyc, szczap, obrzynków, desek, kłód, żerdzi i trzasek; podkłady i słupy telegraficzne z drewna — nasyczone (impregnowane)	3·20	6·40			U. C. II kl. X 60
U w a g a: Drewno heblowane z gatunków, wymienionych w p. 1, podlega cłu według poz. 59 p. 1; drewno heblowane z gatunków, wymienionych w p. 2 — według poz. 61.					
3) okładziny (obłogi) i forniry nieklejone, grubości do 0,5 cm. włącznie, również heblowane	27·30	54·60			U. C. II kl. X 60
4) kora z drzewa korkowego (choćby mechanicznie oczyszczona, wygotowana, wyprostowana):					
a) nieobrobiona i jej odpadki	b. c.	b. c.			
b) zmielona na trociny i proszek	6·50	13—	40% = 3·90 (Fr.)		
U w a g a: Drewno farblarskie cili się według poz. 126; drewno garbnikowe — według poz. 124.					
5) łaty bukowe dla mebli giętych:					
a) surowe nieobtoczone	b. c.	b. c.			
b) obtoczone	1·10	2·20			
<b>59. — Wyroby ciesielskie, bednarskie i kołodziejskie:</b>					U. C. II kl. X 60 Odpr. na wagon
1) wyroby ciesielskie, gonty zwyczajne i fugowane	10·40	20·80			
2) wióry drzewne i wełna drzewna	6·50	13—			
3) a) wyroby bednarskie i kołodziejskie, oprócz osobno wymienionych	13—	26—			
b) łopaty szufle drewniane	15·60	31·20			
4) wyroby ciesielskie, bednarskie i kołodziejskie — zagruntowane, farbowane lub smołowane	20·80	41·60			

NAZWA TOWARU	Cło od 100 kg			TARA	UWAGI					
	normal.	maksym.	konwenc.							
	z ł o t e									
<p>5) klepki:</p> <p>a) nieobrobione (łupane lub tarte) nieheblowane:</p> <p>I) dębowe . . . . .</p> <p>II) inne . . . . .</p> <p>b) obrobione (heblowane), również z wątorami i fugami</p> <p>U w a g a: Z wyjątkiem wiórów i wełny drzewnej, wyroby nin. pozycji, z drewna, niewymienionego w p. 1 poz. 58, i z fornierów — cłq się według poz. 61.</p>	<p>3·10</p> <p>2·60</p> <p>7·80</p>	<p>6·20</p> <p>5·20</p> <p>15·60</p>								
<p><b>60. — Wyroby z kory drzewa korkowego i torfu:</b></p> <p>1) wyroby z kory drzewa korkowego:</p> <p>a) płyty i kostki . . . . .</p> <p>b) korki do butelek bez dodatków z innych materiałów</p> <p>c) szpunty i wszelkie inne wyroby korkowe, osobno niewymienione . . . . .</p> <p>d) wyroby z odpadków korkowych, chociażby z domieszką substancji spajających . . . . . z p. 1 d: wyroby z odpadków korkowych dla celów izolacyjnych, choćby z domieszką substancji spajających . . . . .</p> <p>2) wyroby z torfu:</p> <p>a) płyty . . . . .</p> <p>b) proszek . . . . .</p>						<p>32·50</p> <p>156—</p> <p>65—</p> <p>80·60</p> <p>13—</p> <p>6·50</p>	<p>65—</p> <p>312—</p> <p>130—</p> <p>161·20</p> <p>26—</p> <p>13—</p>	<p>30%=22·75 (Fr.)</p> <p>60%=62·40</p> <p>40%=39— (Fr.)</p> <p>20%=64·48 (Cz.)</p>	<p>W, BI . 1½</p> <p>W-1 . . 3</p> <p>W-2 . . 6</p> <p>W-1 . . 3</p> <p>W-2 . . 6</p> <p>W-1 . . 3</p> <p>W-2 . . 6</p>	<p>Odpr. na wagon.</p> <p>U. C. II kl. x 60</p> <p>U. C. II kl. x 60</p> <p>Odpr. na wagon.</p>
<p><b>61. — Wyroby drewniane:</b></p> <p>1) a) ćwieki (kołki, szpilki) do butów . . . . .</p> <p>b) fornieri klejone wszelkiej grubości . . . . .</p> <p>c) wyroby stolarskie i tokarskie z drewna, wymienionego w p. 1 poz. 58, nielakierowane, niepoliturowane, bez inkrustacji i fornierów, chociażby zagruntowane . . . . .</p> <p>d) wyroby stolarskie i tokarskie z drewna, niewymienionego w poz. 58 p. 1, nawet nielakierowane i niepoliturowane, wyroby stolarskie</p>						<p>48·10</p> <p>19·50</p> <p>104—</p>	<p>96·20</p> <p>39—</p> <p>208—</p>		<p>S . . . . 9</p>	<p>U. C. II kl. x 60</p> <p>Odpr. na wagon.</p>

NAZWA TOWARU	Cło od 100 kg.			T A R A	U W A G I
	normal.	maksym.	konwenc.		
	z ł o t e				
i tokarskie z drewna wszelkiego gatunku — lakierowane, politurowane, fornierowane, pomalowane na jeden lub kilka kolorów (bez malowideł) . . . . .	234—	468—			
e) kasetki, pudełka do farb, sztalugi . . . . .	325—	650—			
2) meble gięte, fornierowane i niefornierowane surowe, politurowane lub lakierowane (nie-wypatane i bez obicia); części mebli giętych; wyroby z fornierów klejonych i nieklejonych, surowe lub lakierowane, politurowane (bez deseni) . . . . .	65—	130—			U. C. II kl. X 60
U w a g a 1: Meble gięte i ich części oraz wyroby z fornierów z ozdobami i deseniami wypalaniem lub wytłaczaniem en relief, opłacają cło według p. 1 lit. d poz. 61.					U. C. II kl. X 60
U w a g a 2: Drobne wyroby tokarskie, o wadze sztuki 400 gr. i mniej, opłacają cło według p. 1 lit. d poz. 61.					U. C. II kl. X 60
3) drewniane części aparatów i maszyn z drewna (oprócz wymienionych w poz. 46 i 64), mające cechy:					U. C. II kl. X 60
a) wyrobów, wymienionych p. 1. lit. c nin. poz. . . . .	104—	208—			
b) wszelkie inne:					
I) lakierowane, politurowane i fornierowane. . . . .	130—	260—			
II) z obiciem lub inkrustacją . . . . .	195—	390—			
c) czółenka tkackie . . . . .	130—	260—			
4) wyroby z drewna rzeźbione (oprócz wymienionych w p. 5 nin. poz.) wyroby stolarskie i tokarskie z malowidłami, pozłacane, posrebrzane, bronzowane albo z takimi ozdobami. . . . .	780—	1.560—	20% = 624— (Fr.)		U. C. II kl. X 60
U w a g a 1: Wyroby tłoczone i prasowane z wójtku, skubanych powróżów, masy papierowej (papier marché i carton pierre), oprócz należących do poz. 177 p. 23, oraz wyroby z różnych niemetalowych mas, jak również wyroby drewniane wytłaczane, prasowane, z ozdobami wypalaniem, malowaniami, pokryte gipsem en relief, opłacają cło według p. 4, jeżeli mają wygląd wyrobów rzeźbionych lub toczonych.					
U w a g a 2: Rysunki, obrazy i fotografie na papierze, płótnie lub drewnie, w ramach, chociażby oszklonych—opłacają cło z ogólnej wagi według p. 4.					
5) wyroby stolarskie, tokarskie i rzeźbiarskie, z ozdobami z miedzi, stopów miedzianych i innych materiałów, z inkrusta-					



NAZWA TOWARU	Cło od 100 kg.			TARA	UWAGI
	normal.	maksym.	konwenc.		
	z ł o t e				
<p>cjami lub wkładkami z drewna (oprócz tafla do posadzek), miedzi i jej stopów, stali, perlowej masy, kości słoniowej, szyldkretu i t. p. (z wyjątkiem przedmiotów o wadze 1·2 kg. i mniej, opłacających cło według poz. 215)</p> <p>U w a g a 1: Za ozdoby z miedzi i jej stopów nie uznaje się klamer, kótek, gwóźdź, rolek i t. p.</p> <p>U w a g a 2: Wyroby, wymienione w p. 1 lit. c, d i pp. 2, 4, 5, wyplatane lub częściowo obite tkaniną, skórą—opłacają cło według odpowiednich punktów z dodatkiem 40%.</p> <p>6) meble oraz inne przedmioty całkowicie obite tkaniną, skórą i t. p., oprócz osobno wymienionych . . . . . z p. 6: <i>meble całkowicie obite tkaniną, skórą i t. p., oprócz osobno wym.</i></p>	1.300—	2.600—	20% = 1.040— (Fr.)		U. C. II kl. X 60
<p>62. — Rośliny i ich części, osobno niewymienione:</p> <p>1) siano, słoma nieoczyszczona, sieczka, plewy, pasza zielona</p> <p>2) części roślin w stanie naturalnym, osobno niewymienione:</p> <p>a) sadzonki i zrazy . . . . .</p> <p>b) nieobrobione: piasawa (korzeń ryżowy), fiber, kokos (łupiny kokosowe z włóknem lub włókno zdarte), sjam, słoma na miotełki (ryżowa, sorgo), rafia, lyko; trzcina, trzcinka do wyplatania i bambus — nieobrobione i obrobione . . . . .</p> <p>c) trawa morska, wiklina nieokorowana i inne osobno niewymienione materiały roślinne nieobrobione . . . . .</p> <p>3) obrobione materiały do koczyskarstwa, wyplatania i t. p., osobno niewymienione . . . . .</p> <p>4) nasiona roślin pastewnych: koniczyna, przelotu, lucerny, nostryzku, komonicy . . . brutto</p> <p>5) nasiona roślin przemysłowych:</p> <p>a) buraków, również pastewnych . . . . . brutto</p> <p>b) tytoniu . . . . .</p> <p>c) rzepaku, rzepiku i maku</p>	b. c.	b. c.			U. C. II kl. Odpr. na wagon.
	b. c.	b. c.			U. C. II kl. X 60 Odpr. na wagon.
	b. c.	b. c.			
	3·20	6·40			
	6·50	13—			U. C. II kl. X 60
	45·50	91—	45% = 25·02 (Fr.)		U. C. II kl. X 60 Odpr. na wagon.
	71·50	143—			Odpr. na wagon.
	b. c.	b. c.			U. C. II kl. X 60
	2·60	5·20			U. C. II kl. X 60



NAZWA TOWARU	Cto od 100 kg.			T A R A	U W A G I
	normal.	maksym.	konwenc.		
	z ł o t e				
d) gorzycy, rycynowe, soja, ziarnka palmowe, sezamowe i inne niewymienione nasiona oleiste	b. c.	b. c.			U. C. II kl.
e) ziarnka dyni i słonecznika.	6 50	13—			U. C. II kl. X 60
f) inu i konopi	1 30	2 60			U. C. II kl. X 60
6) nasiona traw . . . brutto	97 50	195—			U. C. II kl. X 60 Odpr. na wagon.
7) nasiona warzyw i kwiatów, oprócz osobno wymienionych:					U. C. II kl. X 60
a) w opakowaniu 5 kg. i więcej—łącznie z wagą bezpośr. opakowania . . . . .	195—	390—	45% = 107 25 (Fr.)		
b) w opakowaniu poniżej 5 kg. — łącznie z wagą bezpośr. opakowania . . . . .	390—	780—	45% = 214 50 Fr.)		
8) pestki i ziarnka drzew owocowych . . . . .	32 50	65—	45% = 17 87 (Fr.)	W-1 . . . 1 1/2 W-2 . . . 2 1/2	U. C. II kl. X 60
9) nasiona leśne:					
a) nasiona drzew iglastych	650—	1.300—		W-1 . . . 1 1/2 W-2 . . . 2 1/2	U. C. II kl. X 60
b) nasiona drzew liściastych	b. c.	b. c.			
c) szyszki niewyluszczone	b. c.	b. c.			
10) nasiona osobno niewymienione, choćby łuszczone . . . . .	7 80	15 60			
U w a g a : Nasiona maceczne — za pozw. Ministra Skarbu . . . . .	b. c.	b. c.			
11) rośliny żyjące:					
a) drzewa, krzewy i rośliny bez kwiatów i zabarwionych pąków:					
I) w doniczkach lub kubłach . . . . . brutto	39—	78—	30% = 27 30 (Cz.)		
II) bez opakowania lub w innym, niż wym. w lit. a I, opakowaniu . . . . . brutto	117—	234—	30% = 81 90 (Cz.)		
b) drzewka owocowe wszelkie i dziczki owocowe . . . . .	6 50	13—			
U w a g a : Pod nazwą „dziczki” z poz. 62 p. 11 lit. b rozumie się dziczki drzew owocowych . . . . .			(Cz.)		
c) drzewa, krzewy i rośliny żyjące, kwitnące lub w pączkach, z ziemią lub bez, w opakowaniu wszelkiego rodzaju . . . . . brutto	430—	860—			
12) cebulki, korzenie, kłącze i bulwy roślin kwiatowych i dekoracyjnych—wszystko w stanie niewypędzonym . . . . . brutto	195—	390—			U. C. II kl. X 60
13) kwiaty, liście i wyroby z nich:					U. C. II kl. X 60

do 5 laty: 1950 r.

Nasiona słonecznikowe (ziarna sian) i podobne przez obrotowe - za pozw. Min. S. & C

zw. 9 p. a) za poz. 62 p. 11 lit. b 20%

zw. 9 p. a) w przypadku w sprawie od 1-11 do 1-12 w sprawie za pozw. Min. S. - 25%

NAZWA TOWARU	Cło od 100 kg.			T A R A	U W A G I
	normal.	maksym.	konwenc.		
	z ł o t e				
a) liście świeże . . . brutto	688.—	1 376.—	60%=275·20 (Fr.)		
b) kwiaty cięte, liście suszone, barwione i niebarwione, bukiety i wieńce z kwiatów, liści i innych części roślin . . . brutto	4.128.—	8.256.—	60%=1.651·20 (Fr.)		
14) rośliny lecznicze i ich części — suszone:					
a) sproszkowane lub krajane . . . . . brutto	65.—	130.—			
b) wszelkie inne . . . brutto	26.—	52.—			
15) kora chinowa, kamienne orzechy, kopra (jądra kokosowe)	b. c.	b. c.			
<b>63. — Bodjak (dypsak) do grempłowania . . . . .</b>	b. c.	b. c.			
<b>64. — Wyroby koszykarskie i plecione z materiałów roślinnych:</b>					
1) kosze zwyczajne do bielizny, odzieży, pakowania i przewożenia różnych towarów — z wiórów, kory drzewnej, nierozszczepionych różeg i trzciny, również z dodatkami z innych pospolitych materiałów; chodniki, maty, plecionki z materiałów pospolitych nierozszczepionych (z wyjątkiem z włókien kokosowych—poz. 191); miotełki zwyczajne:					U. C. II kl. z 60
a) niemalowane . . . . .	32·50	65.—			
b) malowane lub lakierowane . . . . .	58·50	117.—			
2) kosze, oprócz wymienionych w p. 1; wyroby z lufy; wyroby plecione, oprócz osobno wymienionych, z rozszczepionych prętów, trawy, słomy, liści palmowych i wiórów; przedmioty do użytku ogrodowego i domowego, jako to: ramki, wazy, koszyki do kwiatów i t. p.; pudła do powozów, meble, altanki i t. p. wyroby malowane i niemalowane:					
a) bez ozdób . . . . .	325.—	650.—			
z p. 2a: wyroby koszykarskie i plecione szuwarowe bez ozdób . . . . .					
b) ozdobione pospolitemi materiałami . . . . .	812·50	1.625.—	20%=260.— (Cz.)		

NAZWA TOWARU	Cto od 100 kg.			T A R A	U W A G I
	normal.	maksym.	konwenc.		
	z ł o t e				
<p>z p. 2b: wyroby koszykar- skie i plecione szuwarowe ozdobione pospolitemi mater- jałami . . . . .</p> <p>c) plecionki — oprócz wy- mienionych w lit. d, oraz stopy z prętów drewnianych z do- datkiem nici bawełnianych .</p> <p>d) plecionki, usztywnione tulem, organyną lub innymi materiałami . . . . .</p> <p>3) taśmy plecione ze słomy, tagalu, wiórów drewnnych i ło- dyg, chociażby z dodatkiem wło- sia, bawełny, lnu i konopi:</p> <p>a) surowe . . . . .</p> <p>b) bielone . . . . .</p> <p>c) farbowane . . . . .</p> <p>U w a g a: Wyroby, wymienione w p. 3 nin. poz. z dodatkiem <del>10% i mniej</del> nitki jedwabnych, opłacają cto według odpowiednich liter: <del>z dodatkiem 20%</del></p> <p>4) wyroby szrotkarskie z ro- ślin, jako to: z korzenia ryżo- wego, piasawy, fibru i t. p. — w drewnie i żelazie:</p> <p>a) niepoliturowane i niela- kierowane . . . . .</p> <p>b) politurowane lub laki- erowane . . . . .</p> <p>5) rogoże łykowe i worki z ro- goży . . . . .</p> <p>U w a g a 1: Wyroby z różgi i ple- cionki, brązowane, srebrzone i złoto- ne, opłacają cto z dodatkiem 25%</p> <p>U w a g a 2: Wyroby z ozdobami: metalowymi, posrebrzanymi, pozłaca- nymi, z jedwabiu, aksamitu, szenili i innych kosztownych materiałów, opła- cają cto według poz. 215 (oprócz wy- mienionych w uwadze do p. 3 nin. poz.).</p>	<p>20% = 650' — (Cz.)</p> <p>585' — 1.170' —</p> <p>812 50 1.625' —</p> <p>162 50 325' —</p> <p>260' — 520' —</p> <p>520' — 1.040' —</p> <p>71 50 143' —</p> <p>104' — 208' —</p> <p>13' — 26' —</p>	<p>Szczotki w opr. drew.: S . . . . 20 B . . . . 15</p> <p>Szczotki w opr. żelazn.: S . . . . 12 B . . . . 10</p>	<p>Odpr. na wagon.</p>		
<p><b>IV. — Materiały budowlane i wyroby ceramiczne</b></p> <p><b>65. — Materiały bu- dowlane:</b></p> <p>1) gliny: porcelanowa (kaolin) i inne, oprócz osobno wymie-</p>			<p>Odpr. na wagon.</p>		

*1) o ile zamierza  
20% i mniej nitki  
jedwab. — dod. 20%  
2) o ile zamierza  
ponyżej 20% — 40%  
nit. jedwab. — dod. 100%*

NAZWA TOWARU	Cto od 100 kg.			T A R A	U W A G I
	normal.	maksym.	konwenc.		
	z ł o t e				
nionych, palone, mielone lub szlamowane, bauksyt, tom ceglany i szamotowy . . . . .	b. c.	b. c.			Glina dla kopalń węgla—wol. od opl. man. przyw. i wyw.
2) kreda w kawałkach, nieoczyszczona i niepalona . . . .	b. c.	b. c.			U. C. II kl. (spraw.)
3) gips rodzimy i alabaster w kawałkach niepalony . . . .	0·20	0·40			U. C. II kl. (spraw.)
4) wapno gryzące (niehydrauliczne), dolomit palony, kreda w kawałkach palona . . . . .	1·30	2·60			Wapno—U. C. II kl. (spraw.)
z p. 4: wapno (niehydrauliczne) . . . . .			20% = 1·04 (Cz.)		
5) materiały hydrauliczne spajające, mielone i niemielone; cementy wszelkich nazw, oprócz osobno wymienionych (portlandzki, naturalny i sztuczny, romański, mieszany, żuźlowy i inne); hydrauliczne domieszki: puzzolano, martwica wulkaniczna (trass), ziemia santorynowa, żużel ziarnisty . . . . .	3·20	6·40			Cement portl.—U. C. II kl. (spraw.)
6) klinkier cementowy niemielony; wapno hydrauliczne; gips i alabaster mielony—niepalony oraz palony . . . . .	2·60	5·20			
<b>66.—Kamienie nieobrobione i nawpółobrobione:</b>					
1) kamienie polne i skalne w stanie naturalnym; krzemień, granit, bazalt, kwarc i szpat polny; piasek naturalny, ziemia wymoczkowa (okrzemkowa) i inne, osobno niewymienione kamienie i ziemie, używane w przemyśle fabrycznym—nieobrobione, nierozdrobnione, chociażby wypalone; dolomit surowy . . . .	b. c.	b. c.			Odpr. na wagon.
2) kamienie sztucznie rozdrobnione i filtry z węgla: a) szaber bazaltowy, porfirowy, granitowy do budowy szos. . . . .	0·20	0·40			U. C. II kl. Opl. man. wyw. = ¼ 0·01 od 100 kg. Piasek dla kopalń węgla—wol. od opl. man. przyw. i wyw.

NAZWA TOWARU	Cto od 100 kg.			T A R A	U W A G I
	normal.	maksym.	konwenc.		
	z ł o t e				
<p>b) kamienie tłuczone i miazdzone—oprócz wymienionych w lit. a . . . . .</p> <p>c) kamienie mielone . . . . .</p> <p>d) filtry z węgla . . . . .</p>	<p><b>0·60</b></p> <p><b>2·30</b></p> <p><b>2·30</b></p>	<p>1·20</p> <p>4·60</p> <p>4·60</p>			
<p><b>3) kamienie budowlane oprócz osobno wymienionych:</b></p> <p>a) nieobrobione, chociaż zgruba obtłuczone, w kształcie brył i płyt, bez obrobienia powierzchni (obciosania, opilowania) . . . . .</p> <p>b) kamienie, bryły i płyty, grubości powyżej 15 cm., opilowane lub obciosane w całości lub tylko częściowo; stopnie na schody, płyty na chodniki i bortnice przy chodnikach</p> <p>c) płyty grubości 15 cm. i mniej z powierzchniami opilowanymi lub obciosanymi</p>	<p><b>0·50</b></p> <p><b>1·10</b></p> <p><b>4·40</b></p>	<p>1—</p> <p>2·20</p> <p>8·80</p>			<p>U. C. II kl. z 60</p> <p>Ulga dekl.: płyty opilowane lub obciosane w całości lub tylko częściowo, ze wskazaniem gatunku kamienia, lecz bez wskazania ich grubości</p> <p>Ulga dekl.: płyty opilowane lub obciosane w całości lub tylko częściowo, ze wskazaniem gatunku kamienia, lecz bez wskazania ich grubości</p>
<p>d) kostki do brukowania ulic</p> <p><i>U w a g a: Kostki brukowe zaliczają się do tej pozycji (66 p. 3 lit. d), nawet gdy mają formę równoległościątów. Kamień wapienny zalicza się do poz. 66 p. 1 . . . . .</i></p>	<p><b>1·50</b></p>	<p>3—</p>			
<p><b>4) kamienie rodzime do ostrzeżenia, szlifowania i polerowania:</b></p> <p>a) w kształcie płyt, chociażby obrobionych . . . . .</p> <p>b) toczalniki i oselki z kamienia naturalnego i sztuczne, tylko piaskowcowe . . . . .</p>	<p><b>1·60</b></p> <p><b>4—</b></p>	<p>3·20</p> <p>8—</p>			<p>U. C. II kl. z 60</p>
<p><b>5) marmury, alabaster budowlany, zmijowiec, t. zw. granit flandryjski (marmur belgijski), z powierzchniami opilowanymi lub oszlifowanymi, lecz niepolerowanymi:</b></p>					
					<p>60x=0·60 (Cz.)</p>

NAZWA TOWARU	Cto od 100 kg.			T A R A	U W A G I
	normal.	maksym.	konwenc.		
	Z ł o t e				
a) w kształcie brył, kawałków i płyt, grubości powyżej 15 cm. . . . .	2 60	5 20			Ułga dekl.: płyty opłiowane lub obciosane w całości lub tylko częściowo, ze wskazaniem gatunku kamienia, lecz bez wskazania ich grubości
b) w kształcie płyt, grubości 15 cm. i mniej . . . . .	9 10	18 20			Ułga dekl.: płyty opłiowane lub obciosane w całości lub tylko częściowo, ze wskazaniem gatunku, lecz bez wskazania ich grubości
c) marmury białe karraryjskie, w kształcie brył i płyt, opłiowane lecz niepolerowane i nieszlifowane, grubości:					Ułga dekl.: płyty opłiowane lub obciosane w całości lub tylko częściowo, ze wskazaniem gatunku kamienia, lecz bez wskazania ich grubości
I) powyżej 15 cm. . . . .	0 70	1 40			
II) 15 cm. i mniej . . . . .	1 60	3 20			
6) płyty łupkowe piłowane, również szlifowane . . . . .	7 80	15 60			
7) tabliczki szyfrowe, rysiki do użytku szkolnego . . . . .	19 50	39 —		S . . . . 12	U. C. II kl. X 60
8) płyty łupkowe, łupane, nieobrobione . . . . .	1 60	3 20			
9) kamienie litograficzne . . . . .	0 90	1 80			
10) kamienie młyńskie piaskowcowe z jednej sztuki naturalnego kamienia . . . . .	5 30	10 60			U. C. II kl. X 60
11) kamienie młyńskie gotowe, złożone z oddzielnych sztuk kamienia naturalnego (kwarcu i krzemu) . . . . .	26 —	52 —	25% = 19 50	KI D . . 12	U. C. II kl. X 60
12) kamienie młyńskie ze sztucznej jednolitej masy krzemiennej, kwarcowej; kamienie młyńskie karborundowe i t. p. (w obręczach żelaznych, zaopatrzone w dolnej części w nakładkę piaskowcową lub cementową) . . . . .	32 50	65 —	25% = 24 37	KI D . . 12	U. C. II kl. X 60
13) mika:					
a) w kawałkach i arkuszach nieprawidłowej formy i niejednostajnej grubości . . . . .	b. c.	b. c.			

NAZWA TOWARU	Cto od 100 kg.			T A R A	U W A G I
	normal.	maksym.	konwenc.		
	z ł o t e				
b) w arkuszach prostokątnej lub innej formie prawidłowej, mika w proszku . . . . .	32 50	65—		S, B. . . . . 20	
c) mikanit (płytki, łączone szellakiem pod ciśnieniem) i wyroby z niego . . . . .	45 50	91—		S. . . . . 20	
<b>67. — Kamienie szlachetne; kamienie do ozdoby prawdziwe i sztuczne:</b>					
1) kamienie szlachetne (brylanty, djamenty, rubiny, szafiry, szmaragdy), perły prawdziwe . . . . .	6.000.000—	13.760.000—			
2) inne kamienie do ozdoby—prawdziwe i sztuczne; korale prawdziwe, również wyroby z koralu . . . . .	51.600—	103.200—			Korale prawdziwe—U. C. II kl. z 60
U w a g a 1: Kamienie w oprawie ze szlachetnych metalli optacają cto według poz. 148.					
U w a g a 2: Kamienie szlachetne do celów technicznych w oprawie stalowej lub bez oprawy — za pozw. Min-wa Skarbu . . . . .	b. c.	b. c.			
<b>68. — Gagat (dżet), perłowa masa, szyldkret, bursztyn, pianka morska, kość słoniowa i mamutowa, celuloide, galalit, emalja, glazura, mozaika i muszle:</b>					
1) gagat (dżet), czyli czarny bursztyn, perłowa masa, szyldkret, pianka morska, kość słoniowa i mamutowa — nieobrobione . . . . .	55 90	111 80			
2) bursztyn (również topiony) . . . . .	b. c.	b. c.			
3) celuloide wszelkiego koloru w nieobrobionych kawałkach, arkuszach, płytach, rurach, sztabach, chociażby szlifowanych lub polerowanych . . . . .	27 30	54 60	40% = 16 38 (Fr.)	Celuloide w rurach: S. . . . . 30 w innej postaci: S. . . . . 12	
4) celuloide w arkuszach z tkaniną . . . . .	104—	208—	40% = 62 40 (Fr.)	S. . . . . 12	



NAZWA TOWARU	Cto od 100 kg.			TARA	UWAGI
	normal.	maksym.	konwenc.		
	z ł o t e				
5) galalit, bakelit, juwelit, rezynit i t. p. w kawałkach, arkuszach, płytach, sztabach, chociażby szlifowanych lub polerowanych	78—	156—		S . . . . .	15
6) emalja, czyli szmelc, w kawałkach lub proszku, glazura; mozaika i szluczne składowe części mozaiki: a) glazura . . . . . b) inne . . . . .	50— 31.50-	65—	40% = 19.50 (Fr.)	S, B . . . . .	12
7) muszle morskie i rzeczne nieszlifowane, chociażby myte	b. c.	b. c.			
<b>69.—Azbest i masy izolacyjne:</b>					
1) w kawałkach . . . . .	b. c.	b. c.			
2) w proszku i włóknach . . . . .	b. c.	b. c.			
3) biały prasowany w arkusze bez dodatków z gumy i innych materiałów . . . . .	41.60	83.20		S . . . . .	12
4) przędza azbestowa pojedyncza . . . . .	78—	156—		S . . . . . B . . . . . W, BI . . . . .	15 12 1 1/2
5) wyroby z azbestu, również z dodatkami z innych materiałów (drułu, tkanin, blaszek metalowych i t. p.), sznury azbestowe, przędza azbestowa nitkowana . . . . .	195—	390—		S . . . . . B . . . . . W, BI . . . . .	15 12 1 1/2
<i>Uwaga: Do tej pozycji (69 p. 5) zalicza się uszczelniacze azbestowe nawet w połączeniu z innymi materiałami . . . . .</i>					
6) masy izolacyjne (głina, ziemia krzemkowa i t. p.) z domieszką włókien azbestu lub innych zwyczajnych materiałów, jako to: włosia, trocin, konopi i t. p. . . . .	7.80	15.60	10% = 7.02 (Cz.)		
<b>70.—Wyroby z kamieni wszelkiego gatunku, oprócz szlachetnych i mniej szlachetnych; wyroby z gipsu, alabastru i kompozycji, imitujących kamienie:</b>					
1) snycerskie, rzeźbiarskie, sztukatorskie i tokarskie, również polerowane — o wadze sztuki:					

NAZWA TOWARU	Cto od 100 kg.			TARA	UWAGI
	normal.	maksym.	konwenc		
	z ł o t e				
a) 50 kg. i mniej . . . . .	130—	260—			
b) powyżej 50 kg.. . . .	78—	156—			
2) zwyczajne kamieniarskie bez rzeźby i ozdób snycerskich, również z wypukłymi powierzchniami:					U. C. II kl. X 60 Odpr. na wagon.
a) polerowane w całości lub części. . . . .	39—	78—	20%=31.20 (Cz.)		
b) obłupane i obciosane, lecz niepolerowane . . . . .	26—	52—	20%=20.80 (Cz.)		
3) walce i kamienie obrobione do celów przemysłowych, oprócz osobno wymienionych:					
a) polerowane . . . . .	23.40	46.80			
b) niepolerowane . . . . .	13—	26—			
c) kamienie sztuczne piaskowcowe do szlifowania masy drzewnej, o wadze sztuki 2.000 kg. i wyżej. . . . .	6.50	13—			
U w a g a 1: Wyroby z łupku naturalnego, oprócz osobno wymienionych, cią się według poz. 66 p. 6.					
U w a g a 2: Do tej pozycji należą wyroby z kamieni z dodatkami metalowymi, o ile dodatki nie stanowią głównej wartości wyrobu, jak również z dodatkami z innych materiałów, o ile w tym wypadku nie podlegają opłacie cła według poz. 215. Jeżeli zaś dodatki metalowe stanowią główną wartość przedmiotu, to od takich wyrobów pobiera się cło, us'anowione dla wyrobów z metali, za 50% wagi; pozostałe 50%, płać według poz. 70 p. 1.					
<b>71. — Materiały do szlifowania, polerowania i hartowania; wyroby z węgla dla elektrotechniki:</b>					
1) szmergiel, korund, elektrit, alund, karborund, pumeks, trypla i grafit—w kawałkach i odłatkach	b. c.	b. c.			Odpr. na wagon.
2) materiały, wymienione w p.1 nin. poz., zmielone, zespolone w grudki lub zamienione mechanicznie w bryłki; granaty pod postacią piasku lub mielone; materiały osobno niewymienione do szlifowania i polerowania, również mielone; szkło sproszkowane (drobno tłuczone lub mielone); wata żułłowa . . . . .	14.30	28.60			

grafit zmielony, również zespolony  
w grudki do celów odlewniczych - za pow. d. s. - 35%  
i sproszkowany do 30-32.  
do 31.71 - 1930r.

— 42 —



NAZWA TOWARU	Cło od 100 kg.			TARA	U. W A G I
	normal.	maksym.	konwenc.		
	z ł o t e				
5) kształtki i wyroby z gliny szamotowej, oprócz osobno wymienionych	3-90	7-80			
<i>U w a g a: Do tej pozycji (72 p. 5) zalicza się rury szamotowe</i>			(Cz.)		
6) cegły, kształtki i płyty z kwarcu i dynasu; cegły, kształtki i płyty (o grubości 4 cm. i wyżej) z klinkieru brukowego i innej masy ceglanej, stopionej lub nawpół stopionej	1-30	2-60			
<i>z p. 6: cegły dynasowe</i>			45%=0-71 (Cz.)		
<i>U w a g a: Do tej pozycji (72 p. 6) zalicza się cegły i płyty z klinkieru o grubości od 40 m/m. i więcej</i>			(Cz.)		
7) cegły i płyty z magnezytu	0-70	1-40			
8) retorty dla zakładów gazowych oraz ich części	19-50	39—	20%=15-60 (Cz.)		
9) tygle ogniotrwałe i wyroby z grafitu — oprócz osobno wymienionych:					
a) grafitowe tygle i inne wyroby z grafitu, oprócz osobno wymienionych	78—	156—			
b) wszelkie inne tygle ogniotrwałe	29-20	58-40		B. . . 18	
10) a) cement szamotowy (ciasto z gliny ogniotrwałej), zaprawa szamotowa	1-50	3—			
b) zaprawa dynasowa i jej surogaty; cement ogniowy, kraterowy i t. p.	0-70	1-40			
11) porowate ogniotrwałe płyty, cegły, kształtki, wypalane z ziemi krzemkowej	16-20	32-40			
12) pierścienie (podstawki, trójnogi), pałeczki magnezjowe do siatek żarowych	26—	52—			
<b>73.— Rury; wyroby ceramiczne z masy stopionej (kamieniej):</b>					
1) rury z masy porowatej ceglanej, cementowej i t. p.; rury modelowe oraz ich części:					
a) niepolewane	2-60	5-20			U. C. II kl. z 60 Odpr. na wagon.
b) polewane	5-20	10-40			
2) sączki (dreny)	0-70	1-40			U. C. II kl. z 60 Odpr. na wagon.
3) naczynia kamienne (t. zw. odporne na kwasy) i przyrządy fabryczne; garnki, dzbany, rezerwoary, butle, chłodnice, kurki,					

NAZWA TOWARU	Cto od 100 kg.			T A R A	U W A G I
	normal.	maksym.	konwenc.		
	z ł o t e				
rury z cienkimi ściankami do łączenia aparatów i t. p.—z masy stopionej i nie chłonece wody, również polewane, lecz bez ozdób.	16 90	33 80			Odpr. na wagon.
4) płytki do posadzek grubości poniżej 40 m/m. z masy stopionej (kamiennej), nie chłonece wody, niepolewane, również z niegładką powierzchnią:					U. C. II kl. X 60
a) z masy jednobarwnej, grubości ponad 13 m/m.	12 30	24 60			
b) z masy jednobarwnej, grubości do 13 m/m. włącznie	20 80	41 60			
c) wielobarwne, z różnorodnymi masami, wtłoczonemi w wyrób, niezależnie od grubości	31 20	62 40		S, B. . . 12	<i>Waga 5) (D. l. r. 29 ps. 578)</i> <i>74 lko płytki do wykładania ścian, wytrzymałe, nie chłonece wody, wymiary 100 na 100 mm, przycięte (stopionej kamiennej).</i>
U w a g a: Do tej pozycji (73 p. 4) zalicza się cegły i płyty z klinkieru o grubości mniej niż 40 m/m.			(Cz.)		
5) gliniane płytki polewane lub niepolewane do wykładania ścian z mas wszelkiej barwy — gładkie i z ozdobami wypukłemi (en relief):					U. C. II kl. X 60
a) jednobarwne.	20 80	41 60			
z p. 5a: I) jednobarwne			20% = 16 64 (Cz.)		
II) wielobarwne.			15% = 17 68 (Cz.)	S, B. . . 12	
b) wielobarwne.	32 50	65 —			
c) z malowidłami, złożone, z rzeźbą lub z innymi ozdobami	59 80	119 60			
<b><u>74.—Wyroby garn-carskie z gliny i z ce-mentu; kafle do pie-ców, cegły z masy garncarskiej</u></b> (kolorowej i białej); <b><u>wyroby żelbe-towe:</u></b>					Odpr. na wagon. U. C. II kl. X 60
1) dachówki:					
a) niepolewane, bez rzeźby i malowideł.	2 60	5 20			
b) polewane ze wszelkimi ozdobami	6 50	13 —			
c) dachówki cementowe z domieszką azbestu (eternit i t. p.), z mieszaniny chlorku magnezu z trocinami i z innych t. p. materiałów	7 80	15 60			

NAZWA TOWARU	Cto od 100 kg.			TARA	UWAGI
	normal.	maksym.	konwenc.		
	z ł o t e				
2) kafle do pieców gładkie, wypukłe i z ozdobami:					U. C. II kl. z 60
a) jednobarwne, również glazurowane.	26—	52—			
<i>U w a g a: Do tej pozycji (74 p. 2a) zalicza się kafle do pieców jednobarwne z ozdobami en relief, wypukłymi, lub wklęsłymi tej samej barwy co tło.</i>			(Cz.)		
b) wielobarwne, również glazurowane:				S, B. . . 15	
I) jednokolorowe z obramowaniem innego koloru . . . . .	32 50	65—			
<i>z p. 2b I: kafle do pieców jednokolorowe z bordiurą (brzegiem) innego koloru . . . . .</i>			20%=26— (Cz.)		
II) inne . . . . .	52—	104—			
c) z malowidłami, złożone lub z innymi ozdobami . . . . .	78—	156—		S. . . . 20	
3) cegły z masy garncarskiej, gładkie z ozdobami wypukłymi (en relief); cegła dziurkowana (licówka):					
a) jednobarwne, również glazurowane . . . . .	12 30	24 60			
b) wielobarwne, również glazurowane . . . . .	31 20	62 40			
c) z malowidłami, złożone lub z innymi ozdobami . . . . .	65—	130—			
4) ozdoby terrakotowe, karjatydy, medaljony, biusty, posągi i t. p. przedmioty do ozdoby budynków i mieszkań, również malowane, lakierowane i złożone	260—	520—		Biusty i posągi: S, B. . . 35 Inne: S, B. . . 25	
5) naczynia i wyroby garncarskie, osobno niewymienione, również polewane:					
a) bez deseni i ozdób . . . . .	13—	26—	25%=9 75 (Cz.)		U. C. II kl. z 60
b) z ozdobami, malowidłami i rzeźbą . . . . .	65—	130—	20%=52— (Cz.)	S, B. . . 25	
c) rury kamionkowe . . . . .	11 70	23 40	65%=4 09 (Cz.)		
<i>U w a g a: Do tej pozycji (74 p. 5) zalicza się wyroby garncarskie według modeli, deponowanych w urzędach celnych w Krakowie i Dziedzicach oraz w Mln-wie Skarbu. Załatwienie odpraw celnej tych wyrobów zastrzega się dla następujących urzędów celnych: Dziedzice, Kraków.</i>			(Cz.)		
6) naczynia kuchenne i wyroby z gliny ogniotrwałej, również kamienne, oprócz osobno wymienionych:					U. C. II kl. z 60

NAZWA TOWARU	Cłó od 100 kg.			T A R A	U W A G I
	normal.	maksym.	konwenc.		
	z ł o t e				
a) niepolewane . . . . .	39—	78—	30%=27·30 (Cz.)	S, B. . . 25	
b) polewane . . . . .	48·10	96·20	30%=33·67 (Cz.)		
7) plecionka druciana z wstawkami z gliny palonej (podsufitka) . . . . .	19·50	39—			
8) wyroby żelbetowe:					
a) bez deseni i ozdób . . . . .	10·40	20·80			
b) z ozdobami, wzorami i rzeźbą . . . . .	13—	26—			
9) stożki Segera . . . . .	26—	52—		S. . . . 15	
<b>75. — Wyroby fajansowe:</b>					
1) wyroby białe i jednobarwne, z masy zabarwionej bez ozdób, również z wyrobionymi wzorami . . . . .	39—	78—			U. C. II kl. z 60
z p. 1: fajansowe płytki białe . . . . .			20%=31·20 (Cz.)	Talerze, półmiski, spodki i miski: S, B. . . 15 Inne wyroby: S, B. . . 30	Odpr. na wagon.
2) wyroby z jednobarwnymi wzorami, obwódkami, brzegami i szlakami; wyroby fajansowe z zabarwioną powierzchnią . . . . .	58·50	117—		Talerze, półmiski, spodki i miski: S, B. . . 15 Inne wyroby: S, B. . . 30	
z p. 2: I) naczynia fajansowe z powierzchnią zewnętrzną jednobarwną lecz innej barwy, niż jednobarwna powierzchnia wewnętrzna . . . . .			25%=43·87 (Cz.) 20%=46·80 (Cz.)		
II) inne wyroby fajansowe					
3) wyroby z malowidłami, złożeniami i wielobarwnymi wzorami, oraz wszelkie z brzegiem ochronnym z metali nieszlachetnych . . . . .	130—	260—	25%=97·50 (Cz.)	Talerze, półmiski, spodki i miski: S, B. . . 20 Inne wyroby: S, B. . . 45	
U w a g a: Wyroby fajansowe dla celów elektrotechnicznych opłacają cłó według poz. 76 p. 7.					
<b>76. — Wyroby porcelanowe:</b>					
1) cegły i kule porcelanowe . . . . .	78—	156—		S, B. . . 12	U. C. II kl. z 60
2) wyroby porcelanowe—białe i jednobarwne (oprócz osobno wymienionych); gwoździe z główkami porcelanowymi . . . . .	130—	260—	15%=110·50	S, B. . . 12	U. C. II kl. z 60

NAZWA TOWARU	Cło od 100 kg.			T A R A	U W A G I
	normal.	maksym.	konwenc.		
	z ł o t e				
<p>3) wyroby porcelanowe z barwnymi i złoconymi brzegami i obwódkami, lecz bez innych ozdób; majolika, również z wyrobionymi ozdobami; naczynia apteczne z napisami, lecz bez ozdób, również z pokrywkami z materiałów pospolitych . . . . .</p> <p><i>z p. 3: wszystko — za wyjątkiem naczyń aptecznych z pokrywkami innymi, niż z metali pospolitych . . . . .</i></p>	258—	516—		S, B . . . 12	U. C. II kl. z 60
			35% = 167.70 (Fr.)		
<p>4) naczynia porcelanowe z malowidłami lub z malowanymi i złoconymi wzorami, arabeskami, kwiatami i t. p. ozdobami .</p>	516—	1.032—	40% = 309.60 (Fr.)	S, B . . . 12	U. C. II kl. z 60
<p>5) przedmioty z porcelany i biskwitu dla ozdoby mieszkań, białe i jednobarwne, lecz bez malowideł, złocień i innych ozdób</p>	1.032—	2.064—	40% = 619.20 (Fr.)	S, B . . . 45	U. C. II kl. z 60
<p>6) wyroby z porcelany i biskwitu dla ozdoby mieszkań, jako to: wazy, statuetki i t. p. przedmioty z malowidłami, złoceniami i ozdobami z nieszlachetnych metali, chociażby połączonych lub posrebrzanych; kwiaty sztuczne porcelanowe, fajansowe i t. p.; naśladownictwa roślin i ich części lub wyroby z nich, jako to: wianki, bukiety i t. p., również z dodatkami z innych pospolitych materiałów . . . . .</p>	2.752—	5.504—	40% = 1.651.20 (Fr.)	S, B . . . 45	U. C. II kl. z 60
<p>7) wyroby dla celów elektro-technicznych i laboratoryjnych:</p> <p>a) niemontowane: gałki, izolatory, fajki, tulejki, zaciski; wyroby dla celów laboratoryjnych—o wadze sztuki:</p>					
<p>I) 50 gr. i mniej . . . . .</p>	260—	520—			
<p>II) powyżej 50 do 2.000 gr. (włącznie) . . . . .</p>	104—	208—			
<p>III) powyżej 2.000 gr. . . . .</p>	78—	156—			
<p><i>z p. 7 a III: niemontowane: gałki, izolatory, fajki, tulejki, zaciski; wyroby do celów laboratoryjnych—o wadze sztuki powyżej 2.000 gr. . . . .</i></p>			15% = 66.30 Cz.	S, B . . . 20	Ułga dekl.: wyroby dla celów elektrotechnicznych i laboratoryjnych niemontowane — bez wskazania wagi sztuki



NAZWA TOWARU	Ciężar od 100 kg.			TARA	UWAGI
	normal.	maksym.	konwenc.		
<p>b) wszelkie inne niemontowane . . . . .</p> <p>U w a g a 1: Montowane wyroby dla celów elektrotechnicznych ciężar się według poz. 169.</p> <p>U w a g a 2: Lustra w oprawie porcelanowej ciężar się według poz. 215.</p>	104—	208—		S, B. . . . 20	
<p><b>77. — Wyroby szklane:</b></p> <p>1) wszelkich kształtów butelki, słoje, gąsiory do stałego przechowywania płynów i innych towarów, bez ozdób i deseni, chociażby z odlanymi literami, napisami i herbami, nierźnięte i nieszlifowane:</p> <p>a) ze szkła barwy butelkowej (zielonej, oliwkowej, burej) i t. p. naturalnych niesztucznych zabarwień, bez przyszlifowanych szyjek, korków i pokrywek, oraz bez wyrównanych denek i brzegów</p> <p>z p. 1 a: butelki ze szkła barwy butelkowej (zielonej, oliwkowej, burej) i t. p. naturalnych niesztucznych zabarwień . . . . .</p> <p>b) I) ze szkła białego, mlecznego i barwnego (w masie zabarwionego), bez przyszlifowanych szyjek, korków i pokrywek, oraz bez wyrównanych denek i brzegów (oprócz naczyń, wym. w lit. d. . . . .</p> <p>II) wyroby, wym. w lit. b I—ze szkła półbiałego . . . . .</p> <p>z p. 1 b II: butelki ze szkła półbiałego . . . . .</p> <p>c) ze szkła wszelkiego gatunku z przyszlifowanymi szyjkami i korkami, oraz z wyrównanymi denkami i brzegami (oprócz naczyń, wym. w lit. d)</p> <p>z p. 1c: butelki syfonowe (syfony) montowane lub niemontowane . . . . .</p>	1950	39—		S. . . . . 25 B. . . . . 30 Kl. . . . . 12	Odpr. na wagon.
	5980	11960		S. . . . . 25 B. . . . . 30 Kl. . . . . 12	Odpr. na wagon.
	4810	9620		S. . . . . 25 B. . . . . 30 Kl. . . . . 12	Odpr. na wagon.
	10660	21320		S. . . . . 25 B. . . . . 30 Kl. . . . . 12	

30% = 13.65 (Cz.)

40% = 28.86 (Cz.)

30% = 74.62 (Cz.)

NAZWA TOWARU	Cło od 100 kg.			TARA	UWAGI
	normal.	maksym.	konwenc.		
	z ł o t e				
d) naczynia szklane perfumeryjne ze szkła białego, oprócz osobno wymienionych (flakoniki wagi 200 gr. i mniej):					
1) bez przyszlifowanych szyjek, korków i pokrywek, oraz bez wyrównanych denek i brzegów	97-50	195—			
II) z przyszlifowanymi szybkami, korkami i pokrywkami, oraz z wyrównanymi denkami i brzegami	126-10	252-20			S. . . . . 25 B. . . . . 30 Kl . . . . . 12
U w a g a: Wyroby, wymienione w p. 1 a, b, c, z dodatkami z innych materiałów, jako to: korki, części metalowe w syfonach, plecionki ze słomy, wierzby, drutu i t. p. — opłacają cło w/g lit. c.					
U w a g a: Do tej pozycji (77 p. 1) zalicza się butelki z dzióbkiem do lekarstw					(Cz.)
2) wyroby, oprócz osobno wym., ze szkła białego i półbiałego, nieszlifowane, niepolerowane, nierźnięte, również z oszlifowaniami lub wyrównaniami dnami, brzegami, szybkami, korkami i pokrywkami, z odlaniami lub wyciskaniami herbami, napisami i deseniami, lecz bez innych ozdób:					
a) prasowane lub lane	71-50	143—		S. B. . . . . 20	
z p. 2a: I) spodki, kieliszki (do wina, likieru, koniaku i t.p.), puhaniki, stoje do konserw, solniczki, popielniczki					25%=53-62 (Cz.) 15%=60-77 (Cz.)
II) szkło serwisowe inne					
U w a g a: Do tej pozycji (77 p. 2a) zalicza się: szkła soczewkowate do lamp elektrycznych kieszonkowych wyciskane lub lane nieszlifowane, ewentualnie z brzegami oszlifowanymi lub wyrównaniami; litery lane o spodzie brązowanym. Kule do piwa z rączkami, oprócz wymienionych w poz. 77 pp. 4 i 5b z paseczkami wytrawionymi, młotowanymi lub gill-szowanymi, lecz bez innych ozdób, będą clone w/g poz. 77 p. 2a z dodatkiem 30%					(Cz.)
b) dęte, również w formach	162-50	325—		S. B. . . . . 30	
z p. 2b: kieliszki (do wina, likieru, koniaku i t. p.), puhaniki, puhaniki, szklanki, szklane sztućki, stoiki do konserw, miseczki, spodki, talerze, solniczki, popielniczki, cylindry do lamp					20%=130— (Cz.)

do 30. XII. 30r.  
do 31. XII. 30r.

*z p. 2 a. patyczki ze szkła białego, patyczki szklane w małej ilości do wyrobów ampułek 20% w tym 0,5 mm. do 1 mm. do wyrobów termometrycznych - 20%  
patyczki szklane w małej ilości do wyrobów termometrycznych - 20%*

NAZWA TOWARU	Cto od 100 kg.			TARA	UWAGI
	normal.	maksym.	konwenc.		
	z ł o t e				
c) przyrządy chemiczne (naczynia szklane), również ampulki i t. p. wyroby z rurek szklanych, oprócz balonów do żarówek . . . . .	312—	624—		S, B. . 35	
d) cegielki i dachówki ze szkła półbiałego . . . . .	71·50	143—	60%=28·60 (Cz.)	S, B. . 15	
3) szkło optyczne w kawałkach szlifowanych lub polerowanych nie więcej niż z 2 stron, również matowane z jednej strony . .	195—	390—	60%=78— (Fr.)		
<i>U w a g a: Do tej pozycji (77 p. 3) zalicza się szkła soczewkowe do lamp elektrycznych, szlifowane lub polerowane z obu stron, chociażby matowane z jednej strony . . . . .</i>					
4) wyroby ze szkła białego i półbiałego szlifowane, polerowane, rżnięte, lecz bez innych ozdób . . . . .	1.040—	2.080—		S, B. . 30	
5) wyroby, oprócz osobno wymienionych, ze szkła butelkowego barwnego (w masie zabarwionego), dwuwarstwowego, mlecznego, matowanego (wszelkimi sposobami), karbowanego, z masą spękaną (craquelé) lub lodową (Eisglass):					
a) nieszlifowane, niepolerowane, nierżnięte, również ze szlifowanymi lub wyrównanymi dnami, brzegami, korkami i pokrywkami, z odlanymi lub wyciskanymi napisami, herbami i wzorami, lecz bez innych ozdób . . . . .	455—	910—			
b) szlifowane, polerowane, rżnięte . . . . .	780—	1.560—		S, B. . 35	
<i>z p. 5b: wyroby, oprócz osobno wymienionych, ze szkła butelkowego, barwnego (w masie zabarwionego), dwuwarstwowego i t. d.: szlifowane, polerowane, rżnięte . . . . .</i>					
			20%=624— (Cz.)		
6) a) wyroby, oprócz osobno wymienionych, ze szkła wszelkiego gatunku, ozdobne, jako to: z wytrawionymi lub malowanymi wzorami, z malowidłami, emalją, złoceniem, srebrzeniem, ozdobami z miedzi lub miedzianych stopów i innych materiałów, jak również wyroby, wym. w pp. 2, 4 i 5					

NAZWA TOWARU	Cto od 100 kg.			TARA	UWAGI
	normal.	maksym.	konwenc.		
nin. poz., z dodatkami innych materiałów, chociażby nie stanowiących ozdoby; tkaniny szklane i wyroby z nich; wyroby z waty, wełny, przędzy szklanej . . . . .	1.560	3.120	—	S, B. 1. 45	
z p. 6a: I) kieliszki (do wina, likieru, koniaku i t. p.), puhary, puharki, szklanki, szklaneczki, kufle do piwa bez rączek, stoiki do konserw, miseczki, spodki, talerze, solniczki, popielniczki z paskami, deseniemi, napisami i herbami wytrawionemi, matowanemi lub giloszowanemi, lecz bez innych ozdób—wszystko z wyjątkiem wymienionych w poz. 77, pp. 4 i 5b . . . . .	—	—	—	—	
II) kufle do piwa i do wody z rączkami, deseniemi, napisami, herbami wytrawionemi, matowanemi lub giloszowanemi lecz bez innych ozdób—wszystko z wyjątkiem wymienionych w poz. 77, pp. 4 i 5b . . . . .	—	—	—	—	
b) wyroby ze szkła, objęte pp. 4, 5 lit. a i b i 6 lit. a nin. poz., o ile są przeznaczone dla celów technicznych, również balony do fabrykacji żarówek . . . . .	208	416	—	S, B. . . . 20	
7) wata, wełna, przędza i oczy szklane . . . . .	442	884	—	—	
8) szkło taflowe nieszlifowane i niepolerowane, grubości 5 m/m. i mniej:	—	—	—	—	U. C. II kl. X 60
a) białe (przezroczyste), półbiałe i zabarwione, naturalnego butelkowego koloru, gładkie bez wzorów i ozdób—o powierzchni do 1/4 m. kw. włącznie . . . . .	32.50	65	—	S. . . . 15 Kl. . . . 10	Odpr. na wagon.
Uwaga: Szkła białe (przezroczyste) nieszlifowane i niepolerowane, gładkie bez ozdób, o powierzchni 1/4 m. kw. i mniej i o grubości 1.2—1.8 m/m., do wyrobu płyt fotograficznych—za pozw. Min-wa Skarbu . . . („Dz. Ust. R. P.” Nr. 83/1927, poz. 738)	—	—	—	—	
b) takie same—o powierzchni powyżej 1/4 do 1/2 m. kw. włącznie . . . . .	40.30	80.60	—	S. . . . 15 Kl. . . . 10	Odpr. na wagon.

vide uwagi p. 2 a)

NAZWA TOWARU	Cto od 100 kg.			TARA	UWAGI
	normal.	maksym.	konwenc.		
	z ł o t e				
<p>c) takie same—o powierzchni powyżej 1/2 do 2 m. kw. włącznie; wszelkich wymiarów barwne i mleczne, gładkie, bez wzorów i ozdób</p> <p>z p. 8c: szkło tafłowe, nieszlifowane i niepolerowane, grubości do 5 m/m. włącznie: białe, (przezroczyste), półbiałe i zabarwione, naturalnego butelkowego koloru, gładkie, bez wzorów i ozdób — o powierzchni powyżej 1/2 m. kw. do 2 m. kw. włącznie; wszelkich wymiarów barwne i mleczne, gładkie bez wzorów i ozdób</p>	52—	104—			Odpr. na wagon.
<p>d) białe (przezroczyste) i półbiałe, gładkie bez deseni i ozdób, o powierzchni powyżej 2 m. kw.; wszelkich wymiarów i barw, wypukłe, faliste, karbowane, wzorzyste, żyłkowane, matowane</p> <p>e) wszelkie z wtopioną siatką drucianą</p> <p>U w a g a: Do tej pozycji (77 p. 8) zalicza się szyby ciągnięte</p> <p>9) szkło tafłowe, grubości do 5 m/m. włącznie, ozdobne i z upiększeniami lub malowidłami; szkła składane w oprawie ołowianej, miedzianej i t. p.</p> <p>10) klisze szklane fotograficzne z powłoką do zdjęć</p> <p>U w a g a: Odtamki szkła zwyczajnego i tafłowego (szkło rozbite) o powierzchni mniejszej niż 200 cm. kw., biorąc za podstawę wymiar największego prostokąta, jaki można wykrajać z odtamka, również masa szklana w kawałkach do fabrykacji szkła</p>	65—	130—	20% = 41.60 (Cz.)		
	78—	156—			
	195—	390—		S. B. . . 20	
	195—	390—		S. . . 15 U. C. II kl. z 60	
b. c.	b. c.				
<p><b>78.—Szyby lustrzane, lustra, szkło, tafłowe grubości powyżej 5 m/m.:</b></p> <p>1) szyby lustrzane (szlifowane, polerowane), również matowane o powierzchni:</p> <p>a) do 1.000 cm. kw. włącznie</p>	51.60	103.20			

NAZWA TOWARU	Cło od 100 kg.			T A R A	U W A G I
	normal.	maksym.	konwenc.		
	z ł o t e				
b) powyżej 1.000 cm. kw. do 4.000 cm. kw. włącznie .	86—	172—			
c) powyżej 4.000 cm. kw. do 10.000 cm. kw. włącznie .	146 20	292 40			
d) powyżej 10.000 cm. kw. do 20.000 cm. kw. włącznie .	189 20	378 40			
e) powyżej 20.000 cm. kw. do 40.000 cm. kw. włącznie .	258—	516—			
f) powyżej 40.000 cm. kw. do 70.000 cm. kw. włącznie .	318 20	636 40			
g) powyżej 70.000 cm. kw.	369 80	739 60			
2) szkło tafłowe nieobrobione, t. j. niemiatowane, nieszlifowane i niepolerowane, opłaca cło w/g p. 1 z potrąceniem 25%.					
<p>U w a g a: Szkło tafłowe maszynowe ciągnięte, nieobrobione innym sposobem, grubości powyżej 5 m/m., jest cłone w/g poz. 78 p. 2. W razie wątpliwości przy cieniu, urzędy mogą przyjmować pod uwagę zaświadczenia odpowiednich Izb Handlowych, że chodzi o szyby ciągnięte maszynowe.</p> <p>U w a g a: Szkło tafłowe o grubości powyżej 5 m/m., nieobrobione, t. j. niemiatowane, nieszlifowane i niepolerowane, opłaca cło w/g p. 1, z potrąceniem 35%.</p>					
3) szyby lustrzane i szkło tafłowe z brzegiem szlifowanym (bisauté) opłacają cło w/g p. 1 z dodatkiem 70%.				(Cz.)	S. . . . 15 S-2 . . . 25 KI . . . 10
4) szyby lustrzane i szkło tafłowe wszelkiej grubości z powierzchnią lustrzaną opłacają cło w/g p. 1 z dodatkiem 50%.					
5) szyby lustrzane i szkło tafłowe grubości powyżej 5 m/m., ozdobne, z upiększeniami, malowidłami, również składane w oprawie miedzianej, ołowianej i t. p. — opłacają cło w/g p. 1 z dodatkiem 80%.					S. . . . 20 S-2 . . . 30
6) towary, wymienione w pp. 4 i 5, z brzegiem szlifowanym, opłacają cło w/g p. 1 z dodatkiem 120%.					S. . . . 20 S-2 . . . 25
7) szkło tafłowe grubości powyżej 5 m/m. z wtopioną siatką drucianą . . . . .	78—	156—	25%=58 50 (Cz.)		S. . . . 15
<p>U w a g a 1: Od luster i szyb lustrzanych, rozbitych w drodze, pobiera się cło od kawałków wielkości powyżej 500 cm. kw., biorąc za podstawę</p>					

NAZWA TOWARU	Cło od 100 kg.			T A R A	U W A G I
	normal.	maksym.	konwenc.		
<b>z ł o t e</b>					
<p>wymiaru powierzchni największy prostokąt, jaki można wykroić z odłamka. Odłamki o powierzchni nie większej niż 500 cm. kw., nie podlegają cłu. U w a g a 2: Lusterka toaletowe gotowe opłacają cło w/g poz. 215.</p>					
<p><b>79. — Węgiel kamienny, brunatny, torfowy i drzewny, koks i torf:</b></p>					
1) węgiel kamienny, brunatny, torfowy; cegiełki węglowe (brykiety) . . . . .	b. c.	b. c.			<p>Odpr. na wagon. U. C. II kl. % 60</p> <p>Węgiel kamienny, brunatny, torfowy i drzewny, cegiełki węglowe (brykiety), koks i torf wol od opl. man. przyw. I wyw.</p> <p>Koks natf.: pod. wewn. % 1-80 od 100 kg. (.Dz.Ust. R. P. № 137/1923, poz. 1148, ust. I p. 6 zał. do § 1)</p>
2) węgiel drzewny . . . . .	2-60	5-20			
3) koks . . . . .	b. c.	b. c.			
4) torf . . . . .	b. c.	b. c.			
<p><b>80. — Dzięgieć, smoły i pak:</b></p>					
1) dzięgieć i smoły, oprócz osobno wym. . . . .	0-60	1-20			<p>Odpr. na wagon.</p>
2) smoła z węgla kamiennego:					
a) surowa . . . . .	1-90	3-80			
b) preparowana (bez lekkich olejów) . . . . .	2-60	5-20	(Cz.)*		
c) smoła twarda (pak) . . . . .	2-60	5-20			
U w a g a 1: Smoła twarda do wyrobu brykietów — za pozw. Min-wa Skarbu . . . . .	b. c.	b. c.			
U w a g a 2: Smoła z węgla kamiennego surowa, przeznaczona dla destylacji — za pozw. Min-wa Skarbu . . . . .	b. c.	b. c.			

\* ) Cło związane.

NAZWA TOWARU	Ciężko od 100 kg.			TARA	UWAGI
	normal.	maksym.	konwenc.		
	z ł o t e				
<p><b>81.—Oleje ze smoły z węgla kamiennego:</b>                      lekkie, średnie, ciężkie (antraceny, krezotowy, benzol, toluol, kumol, ksyloł, solvent-nafta, mieszanina ksylołi, antracen, naftalina)—wszystko surowe nieoczyszczone; <b>kwaskarbolowy surowy, czarny; karbolineum . .</b></p>	650	13—			Odpr. na wagon.
<p><b>82. — Żywica</b> (oprócz osobno wym.), <b>kalafonja, galipot:</b>                      1) żywica drzew iglastych . . . . .                      2) kalafonja i galipot . . . . .</p>	520 1040	1040 2080			Odpr. na wagon.
<p><b>83.—Asfalt i smoła asfaltowa:</b>                      1) kamień asfaltowy nierozdrobniony . . . . .                      2) kamień asfaltowy rozdrobniony . . . . .                      3) ciasto asfaltowe; asfalty topliwe sztuczne; smoła asfaltowa</p>	b. c. b. c. 810	b. c. b. c. 1620			Odpr. na wagon. Odpr. na wagon
<p><b>84.—Ropa i smoły,</b>                      oprócz osobno wym.:                      1) olej skalny ciemny nieoczyszczony (ropa naftowa) . . . . .                      2) smoły z węgla brunatnego, łupku bitumicznego i torfu — wszystkie o ciężarze gatunkowym poniżej 1 . . . . .</p>	1040 190	2080 380			Odpr. na wagon. Pod. wewn. — w 1 od 100 kg.: olej skalny o gest. pow. 865° do 885°—180, olej skalny o gest. pow. 885°—7— („Dz. Ust. R.P.” № 137/1923, poz. 1148, ust. 1, p. 6, zał. do § 1)
<p><b>85.—Produkty destylacji ropy naftowej i smoły z węgla brunatnego, łupku bitumicznego i torfu,</b>                      oprócz osobno wym., <b>sulfokwasy naftowe:</b>                      1) gazolina (eter naftowy), o ciężarze gatunkowym poniżej 0740, benzyna o ciężarze gatunkowym 0790 i <del>mniej</del> <u>nie mniej</u></p>	50- 2080	1460			Nafta benzyna: odpr. na wagon. Pod. wewn. — 1 od 100 kg.: olej skalny o gest. do 750°—1580, olej skalny o gest. pow. 750° do 865°—1050, olej skalny o gest. pow. 865° do 885°—180, olej skalny o gest. pow. 885°—7— asfalt i mazie—180 („Dz. Ust. R.P.” № 137/1923, poz. 1148, ust. 1, p. 6, zał. do § 1)



NAZWA TOWARU	Cło od 100 kg.			TARA	UWAGI
	normal.	maksym.	konwenc.		
	z ł o t e				
<p><i>a) napła o ciężarze gatunkowym powyżej 0,840 do 0,840 włącznie</i></p> <p><b>2) oleje pędne:</b> gazowy, solarowy, niebieski, zielony; olej parafinowy — wszystko o ciężarze gatunkowym powyżej 0,885 do 0,885 włącznie . . . . .</p> <p><i>0,840</i></p>	32-				
<p><b>3) oleje smarowe czyste</b> o ciężarze gatunkowym powyżej 0,885 . . . . .</p>	26-	52-			
<p><b>4) oleje smarowe ciężkie,</b> zmieszane z olejami i tłuszczami zwierzęcymi i roślinnymi; smary stałe . . . . .</p> <p><i>do 8. XII 30r.</i></p> <p><i>olej smarowy używany przy wyładunku z portu, w. elektrotechnicznych, za pom. u. s. . . . . b. c.</i></p>	52-	104-		<p>B. . . . 15</p> <p>BZ. . . . 20</p> <p>BIs . . . 10</p> <p>NS . . . . 25</p> <p>NK . . . . 35</p>	
<p><b>5) maź naftowa, gudron</b> (pozostałości z destylacji ropy i smół, wymienionych w poz. 84 p. 2)</p>	7-80	15-60			
<p><b>6) sulfokwasy naftowe</b> (jak oleje kontaktowe i t. p.) . . . . .</p>	65-	130-			
<p><b>86.—Olej żywiczny i terpentyna:</b></p>					
1) olej żywiczny . . . . .	19-50	39-		B. . . . 15	Odpr. na wagon
2) terpentyna surowa . . . . .	13-	26-			
3) terpentyna rafinowana (t.zw. amerykańska, francuska, rosyjska i inne białe) . . . . .	32-50	65-		B-1 . . . 15 B-2 . . . 25	U. C. II kl. x 60
<p><b>87.—Gumy, żywice gumowe, smoły żywiczne i balsamy:</b></p>					
1) a) wszelkie, oprócz osobno wym.; guma arabska i senegańska; smoła żywiczna, szelak, agar-agar i tragant. . . . .	b. c.	b. c.			
b) te same — sproszkowane lub ich mieszaniny . . . . .	26-	52-		<p>S. . . . 15</p> <p>B. . . . 12</p> <p>BIs . . . 10</p> <p>W-1 . . . 2</p> <p>W-2 . . . 3</p> <p>W-3 . . . 4</p> <p>PI-1 . . . 6</p> <p>PI-2 . . . 8</p>	
2) kauczuk, gutaperka i balsamata:					
a) surowe . . . . .	b. c.	b. c.			

NAZWA TOWARU	Cto od 100 kg			TARA	UWAGI
	normal.	maksym.	konwenc.		
<b>z i o t e</b>					
b) myte, prasowane w arkuszach i płytach. . . . .	130	260			
3) odpadki kauczukowe, niezdatne do użycia jako wyroby. . . . .	8450	169—		S. . . . . 15 B. . . . . 12 W-1 . . . . 2 W-2 . . . . 3 W-3 . . . . 4 PI-1 . . . . 6 PI-2 . . . . 8	
U w a g a: Odpadki kauczukowe, sprowadzane przez odpowiednie fabryki do regeneracji — za pozw. Min-wa Skarbu					
4) kauczuk regenerowany . . . . .	b. c.	b. c.			
5) faktis; 6) inne surogaty gum i żywic gumowych, w płytach, arkuszach lub mielone; . . . . .	130 a) 50 b) 3250	260 65—		S. . . . . 15 H. . . . . 12 PI-1 . . . . 6 PI-2 . . . . 8 W-1 . . . . 2 W-2 . . . . 3 W-3 . . . . 4	
6) asafoetida, oliban. . . . .	78—	156—		S. . . . . 15 B. . . . . 12 Bis . . . . 10 W-1 . . . . 2 W-2 . . . . 3 W-3 . . . . 4 PI-1 . . . . 6 PI-2 . . . . 8	
7) balsamy toluński i peruwiański, styraks, żywica benzoesowa; żywice wonne, używane w perfumerji . . . . .	325—	650—		S. . . . . 15 B. . . . . 12 Bis . . . . 10 NS . . . . 25 NK . . . . 35 BZ . . . . 20 W-1 . . . . 2 W-2 . . . . 3 W-3 . . . . 4 PI-1 . . . . 6 PI-2 . . . . 8	
8) kamfora: a) surowa (proszek żółto-szary krystaliczny) . . . . .	b. c.	b. c.			
b) oczyszczona . . . . .	4160	8320		S. . . . . 15 B. . . . . 12 Bis . . . . 10	
<b>88.— Półfabrykaty i wyroby z gumy:</b>					
1) gumelastyka miękka: a) pod postacią nitek . . . . .	182—	364—		SB . . . . 15 W-1 . . . . 2 W-2 . . . . 3 Bl. . . . . 3	
b) pod postacią arkuszy i płyt. . . . .	429—	858—			
c) pod postacią rozczyntu . . . . .	442—	884—			
d) wyroby, oprócz osobno wym.—o wadze sztuki:					
U. C. II kl. z 60 Ulga dekl.: wyroby z gumelastyki miękkiej i twardej—bez podania wagi sztuki					

NAZWA TOWARU	Cło od 100 kg.			T A R A	U W A G I
	normaln.	maksym.	konwenc.		
	z ł o t e				
I) powyżej 100 gr. . . . .	572—	1.144—		S, B . . . 20	
II) 100 gr. i mniej . . . .	1.144—	2.288—			
z lit. d: pitki do gier sportowych z dodatkiem innych materiałów—o wadze sztuki:					
I) powyżej 100 gr. . . . .			40%=343·20 (Fr.)		
II) 100 gr. i mniej . . . .			40%=686·40 (Fr.)		
e) taśmy izolacyjne gumowe i gumowane . . . . .	403—	806—			U. C. II kl. X 60
2) gumelastyka twarda (ebonit):				S . . . . 15	
a) niepolerowane arkusze, nieobrobione płytki, pałeczki, rurki i t. p. . . . .	429—	858—			
b) wyroby, oprócz osobno wym., również z dodatkiem innych materiałów—o wadze sztuki:					Ulga dekl.: wyroby z gumelastyki miękkiej i twardej—bez podania wagi sztuki
I) powyżej 100 gr. . . . .	780—	1.560—		S, B . . . 20	
II) 100 gr. i mniej . . . .	1.300—	2.600—			
3) a) opony do kół, z wyjątkiem opon samochodowych, samolotowych i motocyklowych:					U. C. II kl. X 60
I) dęte oraz kieszki wszelkie	780—	1.560—	70%=234— (Fr.)		
II) pełne . . . . .	520—	1.040—	70%=156— (Fr.)	S . . . . 12 B . . . . 10	
b) opony samochodowe, samolotowe i motocyklowe:					
I) dęte . . . . .	585—	1.170—	70%=175·50 (Fr.)		
II) pełne . . . . .	390—	780—	70%=117— (Fr.)		
4) obuwiu z kauczuku i gutaperki z tkaninami, skórą, sprzączkami i t. p., lub bez nich . . .	780—	1.560—			U. C. II kl. X 60
z p. 4: wszystko—z wyjątkiem obuwiu z dodatkiem skóry . . .			60%=312— (Fr.)	S . . . . 20	
5) kalosze . . . . .	585—	1.170—			U. C. II kl. X 60
6) tkaniny, przerabiane lub przekładane gumelastyką albo innymi materiałami, do wyrobu taśm grempłowych—za pozw. Min-wa Skarbu . . . . .	b. c.	b. c.			

U w a g a 1: Taslemki plecione, nasyczone lub przełożone gumelastyką, sznurki i nici kauczukowe oprzędzone i t. p., podlegają opłacie cła w/g poz. 205.

NAZWA TOWARU	Cło od 100 kg.			TARA	UWAGI
	normal.	maksym.	konwenc.		
	z ł o t e				
<p>U w a g a 2: Tkaniny elastyczne z nitkami gumowymi, wstążki, taśmy szelkowe i podwiązkiowe i t. p.; tkaniny nieelastyczne, t. j. nasycone lub przełożone gumelastyką (oprócz wym. w pp. 6 i 1 e nin. poz. i w poz. 194), opłacają cło:</p> <p>a) bawełniane — w/g podstawowego materiału z dodatkiem 50%.</p> <p>b) wszelkie inne — w/g podstawowego materiału.</p> <p>U w a g a 3: Odzież, zszyta lub sklejona z tkanin, pokrytych gumą z jednej lub z 2-ch stron, nasyconych lub przełożonych gumą, gotowe szelki, podwiązki i t. p. wyroby z wstążek i taśm elastycznych, ciąż się w/g poz. 209.</p> <p>U w a g a 4: Piłki gumowe do gier sportowych opłacają cło w/g p. 1 d tej pozycji. Piłki gumowe dziecinne, również zabawki gumowe opłacają cło w/g poz. 215 p. 6.</p> <p>U w a g a 5: Guma do wycierania cii się w/g poz. 216.</p>					
<p><b>VI. — Materiały i przetwory chemiczne</b></p> <p><b>89. — Naturalne sole potasowe</b> (kainit, kizeryt, karnalit, sylwin i t. p.) niemielone i mielone, również skoncentrowane; <b>chlórek i siarczan potasu.</b> . .</p> <p>U w a g a: Wymienione w tej pozycji towary, sprowadzane dla celów rolniczych — za pozw. Min-wa Skarbu</p>	1 50	3—			Odpr. na wagon. U. C. II kl. (spraw.)
<p><b>90. — Sole naturalne, osobno niewymienione, nieoczyszczzone; solanki, ropa śledziowa; szlamy mineralne:</b></p> <p>1) w opakowaniach powyżej 5 kg. brutto . . . . .</p> <p>2) w opakowaniach o wadze 5 kg. i mniej — łącznie z opakowaniem . . . . .</p> <p>z p. 2: szlamy mineralne z Piszczan lub Trenczyna w opakowaniu oryginalnem 5 kg. lub mniej:</p>	b. c.	b. c.			Odpr. na wagon.
	6 50	13—			
	32 50	65—			

NAZWA TOWARU	Cto od 100 kg.			T A R A	U W A G I
	normal.	maksym.	konwenc.		
	z ł o t e				
z <i>Trenczyna</i> —łącznie z wagą bezpokr. opakowania. z <i>Piszczan</i> —z opakowaniem			40%—19 50 (Cz.)		
<b>91.—Siarka i chlorek siarki:</b>					
1) siarka surowa nieoczyszczona w bryłach . . . . .	b. c.	b. c.			Odpr. na wagon.
2) siarka oczyszczona, kwiat siarczany . . . . .	0 60	1 20			Odpr. na wagon.
3) chlorek siarki . . . . .	13—	26—			
<b>92.—Antymon i tlenek antymonu:</b>					
1) antymon rodzimy (antimonium crudum) i tlenek antymonu nieoczyszczony . . . . .	b. c.	b. c.			Odpr. na wagon.
2) antymon metaliczny . . . . .	3 20	6 40			Odpr. na wagon.
3) tlenek antymonu oczyszczony . . . . .	13—	26—			
<b>93.—Minerały, zawierające bor, kwas borowy i boraks:</b>					
1) minerały, zawierające bor: borokalcyt, kolemanit, boracyt i t. p.; boraks surowy nieoczyszczony (tynkal) . . . . .	b. c.	b. c.			Odpr. na wagon.
2) kwas borowy nieoczyszczony . . . . .	6 50	13—			Odpr. na wagon
3) boraks oczyszczony w kryształach, proszku i bezwodny . . . . .	39—	78—			S. . . . 15
4) kwas borowy oczyszczony . . . . .	84 50	169—			B. . . . 12
5) nadborany (sole sodowe i potasowe kwasu nadborowego)	78—	156—			W-1 . . . 2
					W-2 . . . 3
<b>94. — Magnezyt i talk:</b>					
1) rodzime w kawałkach, także palone . . . . .	b. c.	b. c.			Odpr. na wagon.
2) w proszku:					
a) magnezyt . . . . .	1 50	3—			
b) talk . . . . .	3 20	6 40			

NAZWA TOWARU	Cło od 100 kg.			TARA	UWAGI
	normal.	maksym.	konwenc.		
	z ł o t e				
<p><b>95. — Winny kamień (cremor tartari), wian wapnia (calcium tartaricum) i cytrynian wapnia:</b></p> <p>1) surowe i nieoczyszczone . . . . . 2) nawpół oczyszczone zabarwione (nie w proszku). . . . .</p>	b. c 7·80	b. c 15·60	35%—5·07 (Pr.)		
<p><b>96. — Szpat ciężki i wityryt:</b></p> <p>1) szpat ciężki i wityryt rodzime, w kawałkach. . . . . 2) szpat ciężki i wityryt rodzime, mielone . . . . . 3) sole baru: a) siarczan baru (blanc fixe), strącony siarczek baru . . . . . b) węgiel baru, strącony*) . . . . .</p>	b. c 3·90 12·50 3—	b. c 7·80 25— 6—			Odpr. na wagon. Odpr. na wagon.
<p><b>97. — Stroncjanit (węgiel strontu) i celestyn (siarczan strontu) — w kawałkach i w proszku. . . . .</b></p>	b. c.	b. c.			
<p><b>98. — Przetwory amoniakalne:</b></p> <p>1) chlorek amonu (salmiak), szczawian i węgiel amonu . . . . .</p> <p>2) amoniak: a) oczyszczony w roztworze różnej koncentracji . . . . . b) bezwodny—w butlach . . . . .</p> <p>U w a g a: Przy cieniu amoniaku bezwodnego w butlach należy z ogólnej wagi 70% ocenić w/g jakości materiału butli, resztę w/g poz. 98 p. 2 b.</p>	48·10 26— 80·60	96·20 52— 161·20		S . . . . 15 B . . . . 12 PI-1 . . . 6 PI-2 . . . 8 W-1 . . . 2 W-2 . . . 3 W-3 . . . 4 NS . . . . 25 NK . . . . 35  B . . . . 12 NS . . . . 25 NK . . . . 35	

\*) Nomenklatura zmieniona — „Dz. Ust. R. P.” Nr. 26/1928, poz. 230.

NAZWA TOWARU	Ciężar od 100 kg.			TARA	UWAGI
	normal.	maksym.	konwenc.		
	z ł o t e				
<b>3) woda amoniakalna surowa</b> (żółta z zapachem siarkowodoru):					Ulgę dekl.: wo- da amoniakalna surowa—bez wskazania na % amoniaku  U. C. II kl. (spraw.)  U. C. II kl. (spraw.)
a) o koncentracji 2% i wy- zej amoniaku związanego i wol- nego . . . . .	11-70	23-40			
b) o koncentracji mniej niż 2% amoniaku . . . . .	b. c.	b. c.			
4) azotan amonu . . . . .	27 48-40	96-20		S. . . . 16 B. . . . 12 W-1 . . . 2 W-2 . . . 3 W-3 . . . 4 NS . . . 25 NK . . . 35	
5) siarczan amonu . . . . .	16-20	32-40			
U w a g a : Siarczan amonu oraz jego mieszaniny z azotanem amonu dla celów rolnictwa—za pozw. Min-wa Skarbu . . . . .	b. c.	b. c.			
<b>99. — Arsen meta- liczny, arsenik biały (bezwodnik arseno- wy), żółty (trójsiar- czek arsenu) i czer- wony (dwusiarczek arsenu) . . . . .</b>	3-20	6-40			
<b>100. — Sole żelazo- cjanowe i chromowe:</b>					
1) masa gazowa (Laming'a, Luks'a i t. p.), zawierająca siar- kę i cjanki . . . . .	b. c.	b. c.			Odpr. na wagon.
2) żelazo-cjanki: żółty i czer- wony . . . . .	32-50	65—		S. . . . 15 B. . . . 12 Bis . . . 10 NS . . . 25 NK . . . 35	
3) alun chromowy . . . . .	26—	52—		S. . . . 15 B. . . . 12 Bis . . . 10 W-1 . . . 2 W-2 . . . 3 W-3 . . . 4 NS . . . 25 NK . . . 35	
4) chromiany, dwuchromiany, nadchromiany potasu i sodu . . . . .	42-90	85-80		S. . . . 15 B. . . . 12 Bis . . . 10 NS . . . 25 NK . . . 35	
5) tlenki chromowe nieoczysz- czone . . . . .	6-50	13—			

NAZWA TOWARU	Cło od 100 kg.			TARA	UWAGI
	normal.	maksym.	konwenc.		
	z ł o t e				
<b>101. — Ałun i siar- czan glinu:</b>					
1) ałun krystaliczny . . . . .	7-80	15-60			Odpr. na wagon.
2) ałun prażony i wszelki w proszku; siarczan glinu . . . . .	11—	22—			
<b>102.—Tlenki i wo- dziany baru, strontu, i glinu; dwutlenek baru:</b>					
1) tlenki i wodziany baru i strontu; tlenek glinu; dwutlenek baru . . . . .	19-50	39—			S. . . . . 10 B. . . . . 10 W-1 . . . . . 1 W-2 . . . . . 2 W-3 . . . . . 2½
<i>Ur. dwutlenek baru (algonu) dotyczy do 30 XII-1911.</i>	20% cła				
2) wodzian glinu . . . . .	26—	52—			
<b>103. — Saletra:</b>					
1) saletra chilijska (ze ślada- mi jodu) . . . . .	<i>10- b.c.</i>	b. c.			Odpr. na wagon. U. C. II kl. (spraw.) S. B. . . . . 10 W-1 . . . . . 1 W-2 . . . . . 2 W-3 . . . . . 2½
2) azotan sodu oczyszczony i syntetyczny . . . . .	14-30	28-60			
3) saletra wapniowa (azotan wapnia) . . . . .	6-50	13—			ad 108 ps). Za pow. U. C. II kl. jeżeli zawiera na wagę 8% azotanu amoniu, ale ponad 5%.
4) saletra potasowa . . . . .	15-60	31-20			
5) azotniak (cyanamid wapnia)	5—	10—			
<b>104. — Sole magne- zu i wapnia:</b>					
1) chlorek oprócz chemicznie czystych:					Odpr. na wagon.
a) magnezu . . . . .	1-60	3-20			
b) wapnia . . . . .	5-50	11—			
2) siarczan magnezu (sól gorz- ka) . . . . .	3-90	7-80			
3) węglany strącone:					
a) magnezu . . . . .	39—	78—			
b) wapnia, również z zawar- tością do 10% węglanu mag- nezu . . . . .	10-40	20-80			
4) wodorosiarczek wapnia . . . . .	3-90	7-80			



NAZWA TOWARU	Cto od 100 kg.			T A R A	U W A G I
	normal.	maksym.	konwenc.		
	z i o t e				
<b>105. — Sód, potas i ich sole:</b>					
1) metaliczne sód i potas; ich nadtlenki i nadsiarczany . . . . .	88 40	176 80		Nadtlenki i nadsiarczany:	
				S* . . . . . 15	
				Bis . . . . . 10	
				NS . . . . . 25	
				NK . . . . . 35	
2) soda amoniakalna i krystaliczna . . . . .	6 50	13—			Odpr. na wagon.
3) potaż . . . . .	<del>20-13</del>	26—			
4) węgiel wywarowy z melasy b. c.	b. c.	b. c.			
5) dwuwęglan sodu (bikarbonat) i potasu . . . . .	6 50	13—			
6) soda i potas żrące:					
a) nieoczyszczone . . . . .	14 30	28 60		S, B . . . . . 10	Odpr. na wagon.
b) oczyszczone . . . . .	96 20	192 40		Bb Z . . . . . 3	
				S, B . . . . . 10	
				Bb Z . . . . . 3	
				NS . . . . . 25	
				NK . . . . . 35	
7) siarczan sodu (sól glauber-ska) . . . . .	3 90	7 80			Odpr. na wagon.
8) kwaśny siarczan sodu (bisulfat) . . . . .	3 90	7 80			
9) siarczyn sodu i potasu (obojętny i kwaśny bisulfit); tiosiarczany . . . . .	8 10	16 20			
10) siarczek sodu . . . . .	26—	52—			
				S, B . . . . . 10	
				Bb Z . . . . . 3	
				NS . . . . . 25	
				NK . . . . . 35	
11) wodorosiarczek sodu . . . . .	6 50	13—			
12) krzemiany sodu i potasu (szkło wodne) . . . . .	6 50	13—			Odpr. na wagon.
<b>106.—Octany wapnia, sodu i ołowiu:</b>					
1) octan wapnia surowy . . . . .	13—	26—			Odpr. na wagon.
2) octan ołowiu; octan wapnia oczyszczony . . . . .	52—	104—			
3) octan sodu, również topiony . . . . .	39—	78—		B . . . . . 10	
<b>107.—Podchloryny i chlorany:</b>					
1) podchloryn wapniowy (chlorek wapna, wapno bielące) i podchloryn sodowy . . . . .	18 20	36 40			Odpr. na wagon.
2) chlorany i nadchlorany potasu i sodu . . . . .	65—	130—		B . . . . . 10	

\*) Nadto z blachq.

NAZWA TOWARU	Cto od 100 kg.			TARA	UWAGI
	normal.	maksym.	konwenc.		
	z ł o t e				
<b>108.— Kwasy, siarczek i czterochlorek węgla:</b>					
<p><i>do 30.11.30r.</i></p> <p><i>um. ed. 1): cto ulgowe w % cta normalnego (autonomiznego) 20%</i></p> <p><i>do 30.11.30r.</i></p> <p><i>um. ed. 1): cto ulgowe w % cta normalnego (autonomiznego) - 75% cta.</i></p> <p>1) kwas siarkowy (siarczany) wszelkiej koncentracji . . . . .</p>	150	3—			Odpr. na wagon.
2) kwas siarkowy dymiący (oleum) i bezwodnik . . . . .	520	10:40			Odpr. na wagon.
3) siarczek węgla, czterochlorek węgla:					
a) siarczek węgla . . . . .	130	2:60			Odpr. na wagon.
b) czterochlorek węgla, tróchloroetylen . . . . .	650	13—			Odpr. na wagon.
4) kwas azotowy, nitroza (mieszanka kwasu azotowego z siarkowym):					
a) kwas azotowy skoncentrowany (powyżej 40° Bé); nitroza <i>(mieszanka kwasu azotowego)</i> . . . . .	13—	26—			Odpr. na wagon.
b) kwas azotowy o koncentracji 40° Bé i mniej . . . . .	28:60	57:20		NS . . . 25 NK . . . 35 NS i K. 27 NK i K. 37	Odpr. na wagon.
5) kwas solny . . . . .	390	7:80			Odpr. na wagon.
6) kwas octowy i mrówkowy:					
a) kwas octowy . . . . .	104—	208—			Kwas oct., wyrobiony z octu drzewnego albo z soli kwasu octowego—pod. spoż.: % 0-40 od 1 kg. kwasu bezwodnego. <i>(Dz. Ust. R. P. M 102/1925, poz. 720, art. 73)</i>
b) kwas mrówkowy . . . . .	80:60	161:20	20%=64:48 (Cz.)	B. . . . 12 NS . . . 25 NK . . . 35	
7) kwas winowy (winny) i cytrynowy:					
a) kwas winowy . . . . .	169—	338—		S . . . . 15 B . . . . 12 NS . . . 25 NK . . . 35 Bis . . . 10	
b) kwas cytrynowy . . . . .	130—	260—		S . . . . 25 B . . . . 15 NS . . . 30 NK . . . 45 Bis . . . 12	
8) kwas garbnikowy (tanina), gallusowy i pyrogallusowy . . . . .	130—	260—		S . . . . 25 B . . . . 15 NS . . . 30 NK . . . 45 Bis . . . 12	
9) kwas salicylowy . . . . .	206:40	412:80		S . . . . 25 B . . . . 15 NS . . . 30 NK . . . 45 Bis . . . 12	
10) kwas fosforowy i chromowy . . . . .	130—	260—		S . . . . 15 B . . . . 12 NS . . . 25 NK . . . 35 Bis . . . 10	

NAZWA TOWARU	Cło od 100 kg.			T A R A	U W A G I
	normal.	maksym.	konwenc.		
	z ł o t e				
<p><b>11) kwas benzoesowy . . . . .</b></p> <p>U w a g a : Sole kwasów, wym. w pp. 9, 10 i 11 tej poz., oprócz soli osobno wymienionych, opłacają cło narówni z kwasami, o ile ze względu na zasady nie podlegają cłu wyższemu.</p>	221—	442—		S . . . 25 B . . . 15 NS . . . 30 NK . . . 45 Bis . . . 12	
<p><b>109.—Siarczany że- laza, miedzi i cynku; chlorek cynku:</b></p> <p>1) siarczan żelaza . . . . .</p> <p>2) siarczan miedzi i miesza- nina siarczanu miedzi z siarcza- nem żelaza . . . . .</p> <p>3) siarczan cynku, chlorek cynku . . . . .</p>	260	520		S, B . . . 8	Odpr. na wagon.
<p><b>110.—Sole i prepa- raty, zawierające zło- to, srebro i platynę:</b></p> <p>1) białkany srebra (protargol, albergina i t. p.) . . . . .</p> <p>2) azotan srebra . . . . .</p> <p>3) sole i preparaty, zawiera- jące złoto, srebro i platynę; sre- bro colloidalne (collargol i t. p.)</p>	1.300— 1.625— 3.120—	2.600— 3.250— 6.240—		Bis . . . 10 NS . . . 30	
<p><b>111.—Związki anty- monu:</b> emetyk (winian pota- su i antymonu), fluorek, mleczan i szczawian antymonu; podwójne sole tych kwasów; siarczek an- tymonu sztuczny . . . . .</p>	91—	182—		S . . . 12 B . . . 10	
<p><b>112. — Przetwory chemiczne i chemicz- no - farmaceutyczne, niewymienione w in- nych pozycjach ta- ryfy:</b></p> <p>1) jod, brom i bromek żelaza</p> <p>2) chlorek żelazowy, kwas mle- kowy, kamień winny oczyszczono-</p>	b. c.	b. c.			

NAZWA TOWARU	Cto od 100 kg.			TARA	UWAGI
	normal.	maksym.	konwenc.		
	z ł o t e				
ny, mydło ołowiane, sole* kwasów żywiczych . . . . .	80-60	161-20		Kwas mlekowy: B . . . . 10 NS . . . . 20 NK . . . . 35 Inne: B . . . . 12 S . . . . 15 BIs . . . . 10 W-1 . . . . 2 W-2 . . . . 3 NS . . . . 25 NK . . . . 35	
3) gazy ciekłe i sprężone: a) chlor ciekły, fosgen . . . . . b) wszelkie inne . . . . .	32-50 80-60	65- 161-20			
U w a g a : Gazy ciekłe i sprężone w butlach metalowych opłacają cto według p. 3 tej pozycji, jednak z ogólnej wagi należy 70% oclic według materiału butli.					
4) ester etylowy kwasu octowego, bezwodnik kwasu octowego, kwas dwuoksywinowy, kwas szczawiowy, chlorek baru . . . . .	32-50	65- —		Chlorek baru: B . . . . 8 S . . . . 10 NS . . . . 17 NK . . . . 30 W-1 . . . . 1 W-2 . . . . 2 BIs . . . . 7 Inne: B . . . . 12 S . . . . 15 NS . . . . 25 NK . . . . 35 BIs . . . . 10	
5) azotyn sodowy . . . . .	9-70	19-40		Bb Z . . . . 6 B Z . . . . 24	
6) węgiel wapnia (karbid) . . . . .	39- —	78- —		B . . . . 20 NS . . . . 40 NK . . . . 50 BIs . . . . 10	
7) spirytus drzewny . . . . .	45-50	91- —		B . . . . 20 NS . . . . 40 NK . . . . 50 BIs . . . . 10	
8) aceton i formalina . . . . .	91- —	182- —		B . . . . 20 NS . . . . 40 NK . . . . 50 BIs . . . . 10 B Z . . . . 24	
9) naftalina oczyszczona w kulkach, łuskach, tabletkach, kręgach i proszku; dekalina i tentalina . . . . .	15-60	31-20		S . . . . 15 B . . . . 12 BIs . . . . 10 W-1 . . . . 2 W-2 . . . . 3 NS . . . . 25 NK . . . . 35	Odpr. na wagon.
10) benzol, toluol, ksylol, antracen — oczyszczone . . . . .	11-70	23-40			

NAZWA TOWARU	Cto od 100 kg.			T A R A	U W A G I
	normal.	maksym.	konwenc.		
	z ł o t e				
11) oczyszczone: fenol, krezol, antrachinon, karbazol, zasady pirydynowe, kreolina, lisol . . . . .	39—	78—		S . . . 15 B . . . 12 Bis . . 10 NS . . 25 NK . . 35	Odpr. na wagon.
12) alkaloidy i ich sole: a) kofeina, chinina, teobromina i ich sole . . . . .	520—	1.040—	50%=260— (Fr.)	S . . . 20 B . . . 20 Bis . . 12 NS . . 40	
b) strychnina, kodeina, we-ratryna, atropina i ich sole oraz pochodne . . . . .	3.120—	6.240—	50%=1.560— (Fr.)		
c) morfina, alkaloidy opiu-mowe (pantopon, ovopon i t. p.), ich sole oraz pochodne . . . . .	3.250—	6.500—	50%=1.625— (Fr.)		
d) kokaina, jej sole i po-chodne . . . . .	5.200—	10.400—	50%=2.600— (Fr.)		
U w a g a 1: Przy przewozie prze-tworów, wym. w p. 12 b, c, a, do-zowanych (w tabletkach, pastylkach i t. p.), cto pobiera się według odpo-wiednich punktów z dodatkiem 15%.					
(W stosunku do kraju kon-wencyjnego, zgodnie z Uwa-gą 1, dodaje się 15% do cta autonomicznego, poczem od sumy odejmuje się 50%) . . . . .					
U w a g a 2: Przewóz preparatów, wym. w p. 12 c i d, we wszelkiej po-staci, jak również objętych p. 12 a i b w postaci dozowanej—za pozw. Min-wa Skarbu.					
13) wszelkie związki organicz-ne, zawierające jod (prócz nale-żących do poz. 135) . . . . .	650—	1.300—		S . . . 15 B . . . 12 Bis . . 10 NS . . 25 NK . . 35	
14) sole kwasów bromo-, jodo-i cjanowodorowego:					
a) bromek potasu i sodu . . . . .	26—	52—		S . . . 15 B . . . 12 Bis . . 10 NS . . 25 NK . . 35	
b) jodek potasu i sodu . . . . .	273—	546—		S*) . . 15 B*) . . 12 Bis . . 10 NS . . 25 NK . . 35	
c) cjanek potasu, sodu i baru	96.20	192.40			
15) związki bizmutu, cyny, niklu i rtęci:					

\*) Chociażby w opakowaniu wewnętrznym z blachy.

NAZWA TOWARU	Ciężar od 100 kg.			TARA	UWAGI
	normal.	maksym.	konwen c.		
	z ł o t e				
a) tlenek niklowy i sole rozpuszczalne niklu . . . . .	32·50	65·—		S . . . . 12 B . . . . 10 Blis . . . . 8 NS . . . . 25 NK . . . . 35 W-1 . . . . 2 W-2 . . . . 3	(11) oksy- antrachinon
b) tlenek cyny . . . . .	91·—	182·—			
c) sublimat, cynober . . . . .	65·—	130·—			
d) kalomel i inne związki rtęci . . . . .	195·—	390·—		S . . . . 12 B . . . . 10 Blis . . . . 8 NS . . . . 25	(12) alab- stroncyt
e) azotan bizmutu, tlenek bizmutu . . . . .	195·—	390·—			
f) inne związki bizmutu . . . . .	520·—	1.040·—			
16) oksy-związki benzolu, toluolu, naftaliny oraz ich sulfokwasy, oprócz osobno wymienionych:					
a) alfanaftol, dwuoksynaftalina, rezorcyna, hydrochinon . . . . .	16·20	32·40			
b) betanaftol . . . . .	71·50	143·—		S . . . . 15 B . . . . 12 Blis . . . . 10 NS . . . . 25	(13) chlo- dne
c) sulfokwasy związków, wyszczególnionych pod lit. a i b, oprócz osobno wymienionych . . . . .	172·—	344·—			
17) nitro, amino, oksy, chlorowco, alkilo, arylo, aceto-pochodne szeregu aromatycznego, z jedną lub kilkoma grupami wyżej wymienionymi, kwasy karbonowe, sole tych związków, oprócz osobno wymienionych:					
a) nitrobenzol, nitrochlorbenzol, nitronaftalina . . . . .	106·60	213·20			
b) dwunitrobenzol, dwunitronaftalina, dwunitrochlorbenzol, mono-i dwu-nitro-pochodne toluolu i fenolu . . . . .	137·60	275·20			
c) anilina, toluidyna, naftyloaminy; para-meta-nitroanilina . . . . .	16·20	32·40			
d) dwufenyloamin, fenylenodwuamin, toluilendwuamin, ich oksy-związki i sulfo-pochodne oraz ich sole . . . . .	137·60	275·20		S . . . . 15 B . . . . 12 Blis . . . . 10 BZ . . . . 20 NS . . . . 25 NK . . . . 35 W-1 . . . . 2 W-2 . . . . 3	(14) jodo-
e) acetofenylenldwuamin, nitroacetofenylenldwuamin, ich oksy-związki i sulfo-pochodne oraz ich sole; kwas paranitroanilinosulfonowy, dwunitrooksydwufenyloamin, aminoantrachinon, kwas paranitrotoluolosulfonowy i ich sole . . . . .	26·—	52·—			
f) dwumetyloanilina, dwuetyloanilina, tolidyna, etylobenzyloanilina, anizydyndyna, dwuanizydyndyna, amidofenol, krezydyna, ksylidyna . . . . .	130·—	260·—			
g) benzydyndyna . . . . .	206·40	412·80			

NAZWA TOWARU	Cto od 100 kg.			TARA	UWAGI
	normal.	maksym.	konwenc.		
	z ł o t e				
h) chlorbenzol, dwuchlorbenzol, chlorek kwasu paratoluolosulfonowego . . . . .	1720	3440			
i) chlorek benzylu, chlorek benzalu . . . . .	65—	130—			
j) kwas ftalowy i bezwodnik kwasu ftalowego, kwasy: krezotynowy, oksynaftoesowy, aminosalicylowy i antrochinonosulfonowy . . . . .	1620	3240			S . . . . 15 B . . . . 12 Bis . . . 10 BZ . . . . 20 NS . . . . 25 NK . . . . 35 W-1 . . . 2 W-2 . . . . 3
k) kwasy amino-oksulfonowe . . . . .	24080	48160			
l) kwasy aminosulfonowe . . . . .	13760	27520			
ł) fenylometylopyrazolon, fenylosulfometylopyrazolon, kwas fenylosulfopirazolonokarbonowy . . . . .	3250	65—			
18) acet-anilid (antifebrina) . . . . .	8840	17680	30%=61.88 (Fr.)		
19) antipiryna, salipiryna, sulfonal, acetylotanina, metylotanina, gwajakol, węglany i sulfopochodne gwajakolu i kreosotu, kwas gliceryno-fosforowy i jego sole . . . . .	37050	741—	30%=259.35 (Fr.)		S . . . . 15 B . . . . 12 Bis . . . . 10 NS . . . . 25
20) fenacetyna, białkan tani-ny, salicylan metylowy—etylowy, amylowy, fenylowy (salol); kwas octowo-salicylowy (aspiryna); benzoesan benzylowy. . . . .	387—	774—	30%=270.90 (Fr.)		
21) pepsyna, pepton, podpuszczka . . . . .	195—	390—			
z p. 21: pepsyna i pepton . . . . .			30%=136.50 (Fr.)		
22) santonina . . . . .	3.120—	6.240—	30%=2.184— (Fr.)		S . . . . 15 B . . . . 12 Bis . . . . 10 NS . . . . 25
23) preparaty arseno-benzolowe (jako to: arsenobenzol, novarsenobenzol, salvarsan, neosalvarsan i t. p.); związki fenylarsinowe, jak kwas arsenilowy, atoksyl i inne . . . . .	2.600—	5.200—			
U w a g a : Przywóz preparatów, wym. w p. 23—za pozw. Min-wa Skarbu.					
24) sztuczne przetwory słodzące, których słodycz przewyższa słodycz cukru trzcinowego (sulfimid, jego sole, sacharyna, krystaloz, sukramina, glucyna, sukrol, cukieryna, sukoza, dulcyna i t. p., kwas orto-amido-sulfobenzoesowy i t. p., służące					Na sprowadzenie sztucznych środków słodzących z zagranicy należy uprzednio uzyskać zezwolenie władzy skarbowej. Zezwoleń udziela się tylko wytwórniom oraz

NAZWA TOWARU	Cło od 100 kg.			TARA	UWAGI
	normal.	maksym.	konwenc.		
	z ł o t e				
do wyrobu sacharyny)—wszystkie w kryształach, proszku i tabletkach . . . . .	6.880—	13.760—	30%=4.816— (Fr.)	S . . . 15 B . . . 12 Bis . . 10 NS . . . 25 W-1 . . 2 W-2 . . 3	tym hurtowym składom materiałów aptecznych, które uzyskały zezwolenie na sprzedaż sztucznych środków stozdających. („Dz. Ust. R. P.” № 89/1927, poz. 797, art. 3 p. 4)
U w a g a : Przywóz przetworów, wym. w p. 24—za pozw. Min-wa Skarbu.					
25) przetwory chemiczne i chemiczno-farmaceutyczne, osobno niewymienione:					
a) nitro, oksyamino i chlorowco-pochodne, oprócz osobno wymienionych . . . . .	172—	344—		S . . . 15 B . . . 12 BZ . . . 20 Bis . . . 10 NS . . . 25	
b) związki chemiczne nieorganiczne osobno niewymienione I. <sup>Woda ulentona, etna</sup> inne . . . . .	210— 104.104—	208—	210— (D. U. 1930 r. p. 706)	S . . . 15 B . . . 12 Bis . . . 10 NS . . . 25 W-1 . . 2 W-2 . . 3	
<i>do 31.10.30r. wazka</i> { <i>rodzina gazu potajowy do wyrobu</i> <i>egnyku elektrycznego,</i> <i>za pozw. M.S. - 20%</i> z p. 25b: I) sole naturalne ze źródeł karlsbadzkich (Karlowy Vary), marjenbadzkich (Marjanske Lazne), dawkowskich, w opakowaniu oryginalnym, z wagą bezpośr. opakowania . . . . .			25%=78— (Cz.)		
II) hydrosulfit sodu łącznie z wagą bezpośr. opakowania			20%=83.20 (Cz.)		
c) organiczne przetwory chemiczne i chemiczno-farmaceutyczne osobno niewymienione . . . . .	156—	312—		S . . . 15 B . . . 12 Bis . . . 10 NS . . . 25 NK . . . 35 BZ . . . 20 W-1 . . 2 W-2 . . 3	
z p. 25c: I) formaldehydesulfoxylaty—łącznie z wagą bezpośr. opakowania . . . . .			25%=117— (Cz.)		
II) węgiel roślinny do odbarwiania: carborafine—łącznie z wagą bezpośr. opakowania . . . . .			90%=15.60 (Cz.)		
U w a g a : Mocznik do celów rolniczych—za pozw. Min-wa Skarbu . . . . .	13—	26—			



NAZWA TOWARU	Cło od 100 kg.			T A R A	U W A G I
	normal.	maksym.	konwenc.		
	z ł o t e				
26) chlorki fosforu . . . . .	13—	26—			
27) azotany toru, ceru, berylu, glinu (aluminium) i magnezu .	13—	26—			
28) leukonin, terrar, kryolit sztuczny, fluorokrzemian sodu	13—	26—			
29) sole selenowe . . . . .	260—	520—		S . . . 15 B . . . 12 Bis . . . 10 NS . . . 25	
30) fluorek sodu . . . . .	13—	26—			
31) siarczek żelaza . . . . .	13—	26—			
32) alkohol metylowy o ciężarze gatunkowym poniżej 0·81	78—	156—		B . . . 20 BZ . . . 24 Bis . . . 12 NS . . . 40	
U w a g a 1: Przetwory chemiczne, wym. w poz. 1, 2 i innych, przeznaczone do uchronienia od zarazy lub leczenia krzewów i drzew owocowych, jak również do walki ze szkodnikami gospodarstwa rolnego, wym. w specjalnych wykazach urzędowych, lub też za pozw. Min-wa Skarbu . . . . .	b. c.	d. c.			
U w a g a 2: Przetwory, wym. w tej pozycji, opłacają cło łącznie z wagą bezpośr. opakowania.					
<b>113. — Przetwory farmaceutyczne i nasyczone środki opatrunkowe:</b>					
1) wszelkie chemikalia lecznicze dozowane (tabletki, pastylki, kapsułki, pigułki, granulki, iniekcje i t. p.), z wyjątkiem wym. w poz. 112 pp. 12 i 24; wszelkie lekarstwa gotowe stałe i płynne; wszelkie mieszaniny farmaceutyczne (proszki, plastry zwykłe, maście i rozczyny), używane w lecznictwie; wszelkie lecznicze preparaty złożone o nazwach dowolnych lub naukowych; nalewki (tinkury) i wyciągi (ekstrakty), używane w lecznictwie; plastry lecznicze, smarowane na tkaninach wszelkich (z wyjątkiem jedwabnych i półjedwabnych); plastry lecznicze, smarowane na papierze (gorczyczniki); woda laurowa. . . . .	946—	1.892—	20%=756·80 (Fr.)	S . . . 15 B . . . 12 Bis . . . 10 NS . . . 25 NK . . . 35	Dla własnego użytku za receptą lekarską U. C. II kl. 60

NAZWA TOWARU	Cło od 100 kg.			T A R A	U W A G I
	normal.	maksym.	konwenc.		
	z ł o t e				
<p>2) plastry lecznicze, smarowane na tkaninach jedwabnych i półjedwabnych (plaster tak zwany angielski i inne) . . . . .</p> <p>3) waty hygroskopijne, nasycone środkami leczniczymi . . . . .</p> <p>4) bandaże i gazy z tkanin wszelkich (z wyjątkiem jedwabnych i półjedwabnych), nasycone środkami leczniczymi . . . . .</p> <p>U w a g a 1: Nalewki, wyciągi i inne preparaty farmaceutyczne, zawierające powyżej 15% alkoholu, oprócz cła podlegają opłacie podatku wewnętrznego od alkoholu.</p> <p>U w a g a 2: Towary, wym. w tej pozycji, podlegają opłacie cła łącznie z wagą bezpośr. opakowania.</p> <p>U w a g a 3: Przywóz preparatów, wym. w pp. 1 i 2—za pozw. Min-wa Skarbu.</p>	6.880—	13.760—	30%=4.816— (Fr.)		
	430—	860—		S . . . . 30	Dla własnego użytku za receptą lekarską U. C. II kl. ½ 60
	1.376—	2.752—	20%=1.100.80 (Cz.)	S . . . . 25	
<p><b>114. — Fosfor (zwy- czajny i czerwony) .</b></p> <p>U w a g a: Przywóz fosforu zwyczajnego (białego) — za pozw. Min-wa Skarbu.</p>	b. c.	b. c.			
<p><b>115. — Etery, estry, kolodium, chloral, chloroform*):</b></p> <p>1) eter (siarkowy) — łącznie z wagą bezpośr. opakowania . . . . .</p> <p>2) chlorek etylu — łącznie z wagą bezpośr. opakowania . . . . .</p> <p>3) kolodjum, chloral, chloroform — łącznie z wagą bezpośr. opakowania . . . . .</p> <p>4) etery i estry, używane w lecznictwie i przemyśle (oprócz wyżej wymienionych), nie zawierające spirytusu — łącznie z wagą bezpośr. opakowania . . . . .</p>	351—	702—			
	650—	1.300—			
	468—	936—			
	273—	546—			
<p><b>116. — Makowiec (opium):</b></p> <p>a) w gomułkach . . . . .</p> <p>b) w proszku . . . . .</p> <p>U w a g a: Przywóz maku — za pozw. Min-wa Skarbu.</p>	b. c.	b. c.			
	520—	1.040—		S . . . . 15 B . . . . 12 Bis . . . 10 NS . . . 25	
<p>*) Nomenklatura ustalona osobnym rozporządzeniem dodatkowym („Dz. Ust. R. P.” № 102/1927, poz. 891).</p>					

NAZWA TOWARU	Cto od 100 kg.			TARA	UWAGI
	normal.	maksym.	konwenc.		
<b>117. — Tłuszcze roślinne nieoczyszczone i rafinowane, maźiste, płynne, oraz ich kwasy; gliceryna:</b>					
1) oliwa . . . . .	32·50	65—	30%=22·75 (Fr.)	B. . . . 12 NS . . . 25 Bis . . . 10	U. C. II kl. X 60 Odpr. na wagon.
U w a g a: Oliwa skażona do celów technicznych . . . . .	7·80	15·60			Odpr. na wagon.
2) masło kakaowe . . . . .	32·50	65—		S. . . . 15 Bi . . . . 3 W-1 . . . 2 W-2 . . . 3	Odpr. na wagon
3) olej słonecznikowy . . . . .	52—	104—		B. . . . 15 Bis . . . 10 NS . . . 25	U. C. II kl. X 60 Odpr. na wagon.
4) oleje:					U. C. II kl. X 60
a) rzepakowy, lniany, kopnopny . . . . .	84·50	169—		B. . . . 12 Bis . . . 10 NS . . . 25	
b) makowy . . . . .	52—	104—			
5) olej rycynowy . . . . .	84·50	169—		B. . . . 15 Bis . . . 10 NS . . . 25	U. C. II kl. X 60
6) olej turecki (allzarynowy)	104—	208—		B. . . . 12 Bis . . . 10 NS . . . 25	
7) a) oleje roślinne osobno niewymienione (kokosowy, palmowy z nasion i rdzenia, bawełniany, soya, kukurydzo- wy, sezamowy i t. p.), o zawartości 3% i wyżej wolnych kwasów tłuszczowych . . . . .	6·50	13—			Ulgą dekl.: oleje, wym. wp. 7 a i b—bez podania procentowej zawartości wolnych kwasów tłuszczowych Odpr. na wagon.
U w a g a: Wymienione w niniejszym (7) punkcie, w lit. a oleje roślinne, które przy temperaturze 15° C są w stanie ciekłym, mogą być sprowadzane do polskiego obszaru celnego tylko w stanie skażonym. Jako środki skażające uważane są: olejek rozmarynowy, terpentyna lub inny uprzednio przez Min-wo Skarbu zaprobowany środek, użyte w odpowiednich ilościach (ok. 0·5%), tak, aby obecność środka skażającego wyraźnie dała się wyczuć w oleju skażonym. Dla fabryk, zajmujących się rafinowaniem olejów, mogą być sprowadzane wymienione oleje roślinne w stanie nieskażonym, lecz tylko za każdorazowym pozwoleniem Min-wa Skarbu. Wykaz rafinerji, uprawnionych do sprowadzania olejów roślinnych w stanie skażonym, ustalił Minister Skarbu w porozumieniu z zainteresowanymi ministrami. Nad użyciem olejów, sprowadzanych w stanie nieskażonym, do właściwego celu zarządza się kontrolę celną za specjalną opłatą. („Dz. Ust. R. P.” Nr. 101/1927, poz. 872).					

NAZWA TOWARU	Cto od 100 kg.			TARA	UWAGI
	normal.	maksym.	konwenc.		
	z ł o t e				
b) oleje, wyszczególnione pod lit. a — o zawartości poniżej 3% wolnych kwasów tłuszczowych . . . . .	52—	104—		B. . . . 12 Bis . . . 10 NS . . . 25	
8) pokost . . . . .	104—	208—		B. . . . 12 Bis . . . 10 NS . . . 25	
9) gliceryna:					
a) nieoczyszczona . . . . .	32 50	65—		B. . . . 10 Bis . . . 8 NS . . . 25	
b) oczyszczona . . . . .	97 50	195—		B. . . . 18	
<b>118.— Wody aromatyczne bez spirytusu</b>					
(z pieprzowej mięty, kwiatu pomarańczowego i t. p.) . . . . .	172—	344—		B. . . . 12 Bis . . . 10 NS . . . 25	
<i>z poz. 118: woda z kwiatu pomarańczowego . . . . .</i>			75%=43— (Fr.)		
<b>119. — Kosmetyki i pachnidła:</b>					
1) bielidło, róż, puder, środki do farbowania włosów, trociczki, pomady kosmetyczne i kosmetyki osobno niewymienione bez spirytusu; atun topiony w płytkach, perfumowane sole do kąpieli — łącznie z wagą bezpośr. opakowania . . . . .	2.150—	4.300—			
<i>z p. 1: bielidło, róż, puder, środki do farbowania włosów, trociczki, pomady kosmetyczne i kosmetyki osobno niewymienione bez spirytusu; atun topiony w płytkach — łącznie z wagą bezpośr. opakowania</i>			70 =645— (Fr.)		
2) wyroby perfumeryjne i kosmetyczne, zawierające spirytus:					
a) perfumy—łącznie z wagą bezpośr. opakowania . . . . .	5.375—	10.750—	70%=1.612.50 (Fr.)		
b) wody pachnące (kwiatowe), woda kolońska, eliksiry oraz kosmetyki osobno niewymienione, zawierające spirytus—łącznie z wagą bezpośr. opakowania . . . . .	2.906.80	5.813.60	40%=1.744.08 (Fr.)		
U w a g a: Wyroby, wym. w p. 2 tej poz., opłacają oprócz cła 70% podatku wewnętrznego od spirytusu.					

NAZWA TOWARU	Cło od 100 kg.			TARA	UWAGI
	normal.	maksym.	konwenc.		
	z ł o t e				
3) perfumy bez spirytusu — łącznie z wagą bezpośr. opakowania . . . . .	5 375—	10.750—	70%=1.612.50 (Fr.)		
4) olejki pachnące i eteryczne, naturalne i syntetyczne; produkty pachnące naturalne i syntetyczne; skoncentrowane wyciągi kwiatowe tłuszczowe stałe i płynne — wszystko bez spirytusu — łącznie z wagą bezpośr. opakowania . . . . . <i>separatnie do wyrobu barwników syntetycznych, za podm. Um. 15%</i>	455—	910—	55%=204.75 (Fr.)		
<b>120. — Mydła:</b>					U. C. II kl. % 60
1) toaletowe i lecznicze, w stanie płynnym i stałym oraz wszelkie w proszku—łącznie z wagą bezpośr. opakowania i pudełek wewnętrznych (oprócz należących do poz. 215) . . . . .	645—	1.290—	40%=387— (Fr.)		
2) wszelkie inne mydła oraz proszki do prania—oprócz osobno wymienionych . . . . .	52—	104—		S. . . . 12	Odpr. na wagon.
<b>121. — Lakiery:</b>					
1) lakiery terpentynowe; roztwory żywicy w oleju (lakiery olejne); lakiery na acetonie, olejach mineralnych, benzolu i benzynie . . . . .	234—	468—			
2) lakiery spirytusowe i politura . . . . .	234—	468—		B. . . . 12 BIs . . . 10 NS . . . 25	
3) lakiery osobno niewymienione . . . . .	338—	676—			
<b>122. — Lak i smoła dla piwowarów:</b>					
1) lak listowy . . . . .	130—	260—			
2) lak do butelek: a) w stanie stałym . . . . .	39—	78—		S. . . . 10 B. . . . 8	
b) w stanie płynnym . . . . .	52—	104—			
3) smoła dla piwowarów . . . . .	39—	78—	40%=23.40 (Cz.)		Odpr. na wagon
<b>123. — Zapalki</b> . . . . .	39—	78—		S, B. . . 18	Przedm. mon. państw. Opłata monop.—% 0.05 od pudełka, zawierającego nie więcej jak 60 sztuk zapalek. (Dz. Ust. R. P. N° 87/1927, poz. 785)

NAZWA TOWARU	Cto od 100 kg.			T A R A	U W A G I
	normal.	maksym.	konwenc.		
	z ł o t e				
<b>124.— Garbniki:</b>					
1) naturalne—wkażdej postaci	b. c.	b. c.			Odpr. na wagon.
U w a g a: Drzewo quebrachowe rozspławiane na włóki do przesyпки (t. zw. Lohschnitt) i mielone . . . . .	3 90	7 80			Odpr. na wagon.
2) ekstrakt quebrachowy:					Odpr. na wagon.
a) suchy niesulfitywany . . . . .	3 90	7 80			
b) suchy sulfitywany (rozpuszczający się w zimnej wodzie) . . . . .	13—	26—			
c) ciastowaty. . . . .	10 40	20 80			
d) płynny. . . . .	7 80	15 60			
3) ekstrakty garbnikowe osobno niewymienione:					Odpr. na wagon.
a) suche . . . . .	5 20	10 40			
b) ciastowate. . . . .	10 40	20 80			
c) płynne . . . . .	7 80	15 60			
4) garbniki syntetyczne (orodoval, orophon, neradol i t. p.)	29 90	59 80			
5) ług sulfityowy . . . . .	32 50	65—			
			S, B . . . 10		
			B1s . . . 8		
			BŻ . . . 20		
			NS . . . 25		
			B . . . 10		
			B1s . . . 8		
			BŻ . . . 20		
			NS . . . 25		
<b>125.— Materjały farbiarskie mineralne:</b>					
1) ziemia kaselska i werońska. . . . .	1 90	3 80			Odpr. na wagon.
2) gliny i ziemie farbiarskie: sienz, bolus kolorowy, krwawnik, ochra, umbra i mumja, również szlamowane, palone, mielone lub rozdrobnione; farby z tlenku żelaza (colcotar, caput mortuum, czerwienie angielskie, wenecka i indyjska, ziemie marsowe i t. p.)	9 70	19 40			Odpr. na wagon.
3) kreda przemyta albo szlamowana i mielona, kreda neuburska. . . . .	3 90	7 80			
<b>126.— Drzewa farbiarskie:</b>					
1) nierozdrobnione; drzewa farbiarskie w szczapach . . . . .	b. c.	b. c.			Odpr. na wagon.
2) zmielone na proszek, tarte lub miażdżone. . . . .	3 20	6 40			

NAZWA TOWARU	Cło od 100 kg.			TARA	UWAGI
	normal.	maksym.	konwenc.		
	z ł o t e				
<b>127. — Farbiarskie rośliny i ich części, w stanie surowym; owoce, używane w farbiarstwie . . . . .</b>	320	640			Odpr. na wagon.
<b>128. — Ekstrakt aloesowy . . . . .</b>	5850	117—		S. B. . . . 10 W-1. . . 1 1/2 W-2. . . 2 1/2 W-3. . . 3 1/2 PI-1. . . 5 PI-2. . . 8	
<b>129. — Koszenila i przetwory koszenilowe:</b> 1) koszenila (oprócz przetworów koszenilowych), ziarnka kermesowe 2) przetwory koszenilowe i karmin koszenilowy . . . . .	1170 65—	2340 130—		B. . . . . 12 S. . . . . 15 Bls . . . . 10 NS . . . . 25 NK . . . . 35 W-1 . . . . 2 W-2 . . . . 3 PI-1 . . . . 6 PI-2 . . . . 8	
<b>130. — Ultramaryna, błękit berliński i paryski oraz farbka do bielizny we wszelkiej postaci:</b> 1) w opakowaniach o wadze powyżej 2 kg. . . . .  z p. 1: ultramaryna . . . . . 2) w opakowaniach detalicznych o wadze po 2 kg. i mniej—	11310	22620		S. . . . . 15 B. . . . . 12 Bls . . . . 10 NS . . . . 25 W-1 . . . . 2 W-2 . . . . 3 PI-1 . . . . 6 PI-2 . . . . 8	15% = 96.13 (Fr.)

NAZWA TOWARU	Cto od 100 kg.			TARA	UWAGI
	normal.	maksym.	konwenc.		
	z ł o t e				
łącznie z wagą bezpośr. opako- wania . . . . . z p. 2: ultramaryna . . . . .	15470	30940	15% = 13149 (Fr.)		
<b>131. — Biel:</b>					Odpr. na wagon.
1) ołowiana i tytanowa . . . . .	1620	3240		S . . . . 8 B . . . . 6	
2) cynkowa . . . . .	3250	65—		S . . . . 9 B . . . . 8	
3) litopon . . . . .	3250	65—		S . . . . 8 B . . . . 6	
<b>132. — Minja ołowiana i glejta; popiół ołowiany, minja tytanowa . . . . .</b>	13—	26—			Odpr. na wagon
<b>133. — Farby miedziane (również grynszpan) i miedzianoarszenikowe (zieleń szwajfurcka) . . . . .</b>	4550	91—		S, B. . . 10 Bis . . . 8 Bis-2 . . 12 NS . . . 25	
<b>134. — Wyciągi (ekstrakty) i przetwory farbiarskie:</b>					
1) karmin saflorowy, kartaminowy i orselowy pod każdą postacią, indygowy (indigo-carmin) rzadki i gęsty; hemateina sucha	65—	130—		S . . . . 15 B . . . . 12 Bis . . . 10 NS . . . 25 NK . . . 35	
2) wszelkie, oprócz osobno wymienionych (jako to: kamiesz, gumiguta, sepia i t. p.) . . . . .	39—	78—	30% = 2730 (Fr.)	W-1 . . . 2 W-2 . . . 3	
3) ekstrakty katechu (cachou), orseli (cudbear), orleanu (biksyny) . . . . .	650	13—			



NAZWA TOWARU	Cło od 100 kg.			TARA	UWAGI
	normal.	maksym.	konwenc.		
	z ł o t e				
<p><b>135. — Organiczne związki barwiące syntetyczne (barwniki) i ich zasady; leuko-związki, pigmenty; laki pigmentowe; mieszanina naftoli z nitrozoaminami, anilidy kwasu naftobenzoesowego</b></p>	860—	1.720—			
<p>U w a g a: Laki pigmentowe do wyrobu farb artystycznych — za pozw. Min-wa Skarbu</p>	9750	195—			<p>S, B. . . 12                      Bis . . . 10                      S 1 Bis . . 18                      B 1 Bis . . 18                      K 1 Bis . . 14                      W-1 . . . 2                      W-2 . . . 3                      W-3 . . . 4                      NS . . . 25                      NK . . . 35</p>
<p><b>136. — Farby przyrządzone, artystyczne i atramenty w proszku:</b></p>					
<p>1) farby artystyczne w tubkach, tabliczkach, proszkach, na spodkach, muszelkach, misczkach, w słoikach i ołówkach, tudzież w kasetkach blaszanych, drewnianych i t. p.; pastele i kredki; tusze rysunkowe; tusz chiński suchy i płynny—łącznie z wagą bezpośr. opakowania</p>	1.105—	2.210—			
<p>2) atramenty w proszku i węgle do rysowania</p>	260—	520—			S, B. . . 12
<p><b>137. — Farby i materiały farbiarskie osobno niewymienione; farby i gliny, zabarwione niezależną ilością pigmentu organicznego (5<sup>0</sup>/<sub>0</sub> i mniej); farby i gliny,</b></p>					

NAZWA TOWARU	Cto od 100 kg.			TARA	UWAGI
	normal.	maksym.	konwenc.		
<b>z ł o t e</b>					
<b>roztarte z wodą, klejem, olejem i t. p.; atramenty płynne; środki do czyszczenia i sklejania:</b>					
1) farby suche nieorganiczne, jako to: chromowe, kobaltowe, cynkowe i t. p.—oprócz osobno wymienionych:					
a) w opakowaniach o wadze powyżej 1 kg.:					
I) chromowe . . . . .	80-60	161-20			
II) inne . . . . .	48-10	96-20			
b) w opakowaniach o wadze 1 kg. i mniej . . . . .	100-10	200-20			
2) gliny i farby suche, zabarwione niezłączną ilością pigmentu organicznego (5% i mniej):					
a) w opakowaniu o wadze powyżej 1 kg. . . . .	48-10	96-20			
b) w opakowaniu o wadze 1 kg. i mniej . . . . .	100-10	200-20			
3) farby drukarskie, litograficzne i do powielania:					
a) czernidło drukarskie . . . . .	78—	156—			
b) inne, oraz farby do powielania:					
I) nie zawierające pigmentu organicznego . . . . .	156—	312—			
II) zawierające pigment organiczny . . . . .	260—	520—			
4) gliny i farby, roztarte z wodą, klejem, olejem i t. p., o ile nie podlegają cłu wyższemu . . . . .	156—	312—			
Uwaga: Farby i gliny, wym. w p. 4, z domieszką pigmentu organicznego, opłacają cło w/g poz. 137 p. 3 b ll.					
5) atramenty płynne; środki do czyszczenia i smarowania skór i metali, również do polerowania i szlifowania, z domieszką tłuszczu, wosku i t. p.; gumy płynne do sklejania (guma arabska) i t. p., syndetikon i inne środki do sklejania szkła, porcelany, papieru i t. p.; wszel-					

S. B. . . 12  
 Bis . . . 10  
 S i Bis 18  
 B i Bis 18  
 K i Bis 14  
 NS . . . 25  
 NK . . . 35  
 W-1 . . . 2  
 W-2 . . . 2  
 W-3 . . . 4

Ułga dekl.: gliny i farby—bez podania wagi oddzielnych pakietków

Ułga dekl.: gliny i farby—bez podania wagi oddzielnych pakietków

S. B. . . 12  
 Bis . . . 10  
 S i Bis 18  
 B i Bis 18  
 K i Bis 14  
 NS . . . 25  
 NK . . . 35

NAZWA TOWARU	Cto od 100 kg.			TARA	UWAGI
	normal.	maksym.	konwenc.		
	i z ł o t e				
kie kity oprócz szklarskiego; tu- sze do pieczętek, oprócz osobno wymienionych—łącznie z wagą bezoopr. opakowania:					Atramenty płynne; środki do czyszczenia i smarowania skór i metall U. C. II kl. % 60
a) w tubkach . . . . .	325—	650—	30%=227.50 (Fr.)	S, B. 12	
b) w innym opakowaniu . . . . .	156—	312—	30%=109.20 (Fr.)		
z p. 5 b: czarna pasta do obuwia niepłynna—łącznie z wagą bezoopr. opakowania . . . . .			40%=93.60 (Cz.)		
6) kity szklarskie, masy izo- lacyjne kablowe z paku z dod- atkiem smół lub olejów . . . . .	39—	78—		S, B. 8 Bis . . . 6	
<b>VII. — Rudy, metale i wyroby z metall</b>					
<b>138. — Rudy meta- liczne i mineralne, żuźle, szlamy rudne— w stanie rodzimym lub wzbogacone, pra- żone, w kawałkach, proszku, brykietach:</b>					
1) żelazne: rudy, żuźle i szla- my, oprócz pirytów i wypazków pirytowych, o zawartości żelaza 50% i mniej . . . . .	0.50	1—			Odpr. na wagon.  Towary objęte poz. 138 p. 1 Uw. poz. 138 p. 2— opt. man. przyw. = % 0.01 od 100 kg. br.
U w a g a: Towary, wym. w p. 1— za pozw. Min-wa Skarbu . . . . .	b. c.	b. c.			
2) wszelkie inne . . . . .	b. c.	b. c.			

ID	NAZWA TOWARU	Cto od 100 kg.			TARA	UWAGI
		normal.	maksym.	konwenc.		
		z ł o t e				
	<b>139.—Surowiec żelaza (surówka) w gęślach, kawałkach i proszku:</b>					
	1) surówka wszelka, oprócz osobno wymienionych . . . . .	5.—	10.—			Ulga dekl.: surowiec żelaza (surówka) w gęślach - bez uwzględnienia punktów tej pozycji!
	2) ferromangan o zawartości manganu:					Odpr. na wagon.
	a) 15% i mniej . . . . .	7-80	15-60			
	b) powyżej 15% . . . . .	11-70	23-40	50%=5-85 (Fr.)		
	3) ferrosilicium o zawartości silicium:					
	a) 15% i mniej . . . . .	18-20*)	36-40			
	b) powyżej 15% . . . . .	18-20*)	36-40			
	z p. 3 b: ferrosilicium o zawartości silicium powyżej 30%			50%=9-10 (Fr.)		
	U w a g a: Ferromangan i ferrosilicium o zawartości powyżej 15% manganu względnie krzemu — za pozw. Min-wa Skarbu . . . . .	1-30	2-60			
	4) stopy żelaza, oprócz wym. w pp. 2 i 3, jako to: ferro-alumini-um, - molibden, - wanadium, - chrom, - fosfor i t. p., o zawartości innych metali prócz żelaza:					
	a) 30% i mniej . . . . .	11-70	23-40			
	b) powyżej 30% . . . . .	1-30	2-60	50%=0-65 (Fr.)		
	<b>140.—Żelazo i stal:</b>					
	1) półwyroby, jako to: bloki surowe (zlewki), bloki podwalcowane, kęsy, rygle, knypły, platyny, lupy pudlingowe, mil-bars i t. p. . . . .	7-80	15-60			Ulga dekl.: żelazo i stal sztabowe, szynowe, taśmowe, profilowe, z wyjątkiem blachy i szyn — bez uwzględnienia punktów tej pozycji!
	2) żelazo i stal: płaskie (oprócz taśmowego) o szerokości powyżej 13 m/m. do 200 m/m. włącznie i grubości powyżej 3 1/2 m/m.; kwadratowe i okrągłe o średnicy					Odpr. na wagon.

\*) Stawka, przed ogólnym zwaloryzowaniem taryfy, podniesiona ze  $\text{X} 9$  na  $\text{X} 14$  osobnym rozporządzeniem („Dz. Ust. R. P.” № 102/1927, poz. 891).

NAZWA TOWARU	Cto od 100 kg.		T A R A	U W A G I
	normal.	maksym.		
powyżej 13 m/m. do 100 m/m.; kątowe o szerokości powyżej 40 m/m. . . . .	13—	26—		
3) szyny kolejowe o wysoko- ści powyżej 90 m/m., również z końcami frezowanymi i otwo- rami . . . . .	11—	22—		
4) żelazo i stal: kwadratowe i okrągłe o średnicy lub szeroko- ści powyżej 100 m/m.; kąto- we o szerokości 40 m/m. i mniej; kształtowniki (Teowe, dwu-Teo- we, Ceowe, Zetowe, Tepkowe, owalne, półokrągłe, okienne, po- ręczowe, trapezowe oraz o innych t. p. skomplikowanych profilach) powyżej 40 m/m. w największym wymiarze; szyny kolejowe o wy- sokości 90 m/m. i mniej, również z końcami frezowanymi i otwo- rami; łupki (złącza), podkładki; blacha o grubości 5 m/m. i wyżej	13—	26—		
5) szyny tramwajowe (żłob- kowe) . . . . .	15 60	31 20		
6) żelazo i stal drobnowymia- rowe o szerokości od 13 do 6 1/2 m/m.:				
a) w kręgach . . . . .	15 60	31 20		
b) nie w kręgach . . . . .	14 30	28 60		
7) żelazo i stal: kształtowniki (Teowe, dwu-Teowe, Ceowe, Ze- towe, Tepkowe, owalne, pół- okrągłe, okienne, poręczowe, tra- pezowe oraz o innych t. p. skom- plikowanych profilach) o szeroko- ści w największym wymiarze 40 m/m. i mniej; płaskie taśmo- we o grubości od 3 1/2 do 1 1/2 m/m.; uniwersalne (płaskie o szeroko- ści powyżej 200 m/m.) wszelkiej grubości; blacha o grubości poniżej 5 m/m. do 1 m/m. włącznie	15 60	31 20		U. C. II kl. X 60
8) żelazo i stal: taśmowe o grubo- ści poniżej 1 1/2 m/m.; blacha o grubości poniżej 1 m/m. . . . .	19 50	39—		U. C. II kl. X 60

U w a g a 1: Blacha i żelazo taśmo-  
we dekapowane (trawione kwasem),  
polerowane, ściemnione lub innym  
sposobem sztucznie oksydowane, nie  
wyluczając pokrytych lustrzaną war-  
stwą tlenku; blacha falista, wyciągana,  
karbowana, zeberkowana — opia-  
cają cto w/g odpowiednich punktów  
z dodatkiem 30%.

31.10.50. Uwaga: Blacharka: Blacha nie zimno  
nalcowana o grubości 0,5 mm. do 0,7 mm. do wyro-  
bu kotek do demontażu parowozów... 30%

NAZWA TOWARU	Cto od 100 kg.			T A R A	U W A G I
	normal.	maksym.	konwenc.		
<p>U w a g a 2: Żelazo i stal handlowe i profilowe długości poniżej 2 m. oraz blacha nacięta nie w formie prostokątów—opłacają cto w/g odpowiednich pp. z dodatkiem 20%.</p> <p>U w a g a 3: Blacha dziurkowana opłaca cto w/g odpowiednich pp. z dodatkiem 100%.</p> <p>U w a g a 4: Żelazo i stal szerokości lub średnicy 6 1/2 m/m. i mniejszą się w/g poz. 155.</p> <p>U w a g a 5: Wszelkie wyroby, z wyjątkiem szyn kolejowych, kolejkowych i tramwajowych (żłobkowanych), wymienione w poz. 140:</p> <p>o wytrzymałości 55 do 70 kg. włącznie na 1 m/m. kw. — płacą cto w/g odpowiednich pp. z dodatkiem 1/2 13— od 100 kg.;</p> <p>o wytrzymałości powyżej 70 kg. na 1 m/m. kw. — płacą cto w/g odpowiednich pp. z dodatkiem 1/2 71-50 od 100 kg. („Dz. Ust. R. P.” № 100/1926, poz. 573).</p> <p>U w a g a 6: Blacha surowa, również dekapowana i polerowana o grubości 0-28 m/m. i mniej, przeznaczona do poleblania (pocynowania) — za pozw. Min-wa Skarbu . . . . . („Dz. Ust. R. P.” № 83/1927, poz. 738).</p> <p>U w a g a 7: Stal taśmowa walcowana na zimno o szerokość 30 — 34 m/m., grubości 1 — 1-2 m/m., wytrzymałości 90 — 110 kg. na 1 m/m kw., dla fabryk celem wyrobu łańcuchów rowerowych — za pozw. Min-wa Skarbu („Dz. Ust. R. P.” № 26/1928, poz. 230).</p>					
<p><b>141.— Blacha żelazna i stalowa:</b></p> <p>1) cynowana biała . . . . .</p> <p>2) pokryta cynkiem . . . . . z p. 2: pokryta cynkiem, o grubości 0-4 m/m. lub więcej</p> <p>3) lakierowana, pomalowana, mrożona (moiré) . . . . .</p> <p>4) pokryta miedzią i jej stopami, niklem lub innymi zwyczajnymi metalami . . . . .</p> <p>5) pokryta napisami lub wzorami . . . . .</p> <p>U w a g a: Gotowe reklamy blaszane (nacięte) ciążą się w/g poz. 154 p. odpowiedniego.</p>	<p>7-80</p> <p>15—</p> <p>39—</p> <p>41-60</p> <p>52—</p> <p>57-20</p> <p>71-50</p>	<p>15-60</p> <p>30—</p> <p>78—</p> <p>83-20</p> <p>104—</p> <p>114-40</p> <p>143—</p>	<p>20% = 33-28 (Cz.)</p> <p>S. B. 1. 6 W-1. 1/2 W-2. 1/1</p>	<p>U. C. II Kl. 1/2 60</p> <p>Odpr. na wagon.</p> <p>Odpr. na wagon.</p>	

NAZWA TOWARU	Ciężar od 100 kg.			TARA	UWAGI
	normal.	maksym.	konwenc.		
	z ł o t e				
<p><b>142. — Żelaziwo i stal: stare, lane i kute; fragment, łom, szmelc, wióry, również prasowane opiłki i proszek; stare belki i szyny o długości 1 metr i mniej:</b></p> <p>1) wiórki, opiłki i proszek do czyszczenia i t. p. do użytku domowego i celów technicznych</p> <p>2) fragment i łom żeliwny (lany) . . . . .</p> <p>3) wszelkie inne . . . . .</p>	10-40	20-80			<p>Odpr. na wagon.</p> <p>Towary objęte poz. 142 p. 3— —x 0-01 od 100 kg. br.</p>
<p><b>143.—Miedź, nikiel, kobalt, bismut, kadm, aluminium i inne metale osobno niewymienione i ich stopy:</b></p> <p>1) miedź i kadm:</p> <p>a) miedź w gąskach, sztabach lanych, katodach, wiórkach, opiłkach, złomkach, oraz miedź cementowa w proszku i brykietach . . . . .</p> <p>b) kadm . . . . .</p> <p>2) nikiel, kobalt, bismut, aluminium, selen, tellur i inne metale osobno niewymienione:</p> <p>a) w gąskach, sztabach lanych, katodach, sześciangach i kulkach . . . . .</p> <p>b) w wiórkach, opiłkach, złomkach . . . . .</p> <p>3) aluminium w szynach, prętach, blachach, chociażby szlifowanych i polerowanych lub z wyłaczanymi wzorami, a także w blachach surowych, wygiętych lub wyłaczanych—wszystko dowolnego przekroju i długości—o grubości:</p>	<p>b. c.</p> <p>52—</p> <p>3 20</p> <p>b. c.</p>	<p>b. c.</p> <p>104—</p> <p>6 40</p> <p>b. c.</p>			<p>Uwaga: osobno niewymienione, woz. 167 p. 3— I, II, III lub IV Odpr. na wagon.</p> <p>Odpr. na wagon.</p> <p>Uwaga: dek. aluminium etc. — bez podania grubości i kształtu</p>

NAZWA TOWARU	Cto od 100 kg.			TARA	UWAGI
	normal.	maksym.	konwenc.		
	z ł o t e				
a) 0·5 m/m. i wyżej . . .	62·40	124·80			
b) poniżej 0·5 do 0·33 m/m. (włącznie) . . . . .	70·20	140·40			
c) poniżej 0·33 m/m. . . . .	87·10	174·20			
4) miedź, nikiel, kobalt, bismut, selen, tellur i inne metale osobno niewymienione—wszystko dowolnego przekroju i długości, w szynach, prętach, blachach, chociażby szlifowanych i polerowanych lub z wytlaczanymi wzorami, a także w blachach surowych, wygiętych lub wytlaczanych—o grubości:					
a) 0·5 m/m. i wyżej . . . . .	41·60	83·20			
b) poniżej 0·5 do 0·33 m/m. (włącznie) . . . . .	46·80	93·60			
c) poniżej 0·33 m/m. . . . .	58·50	117·—			
5) spłż, bronz fosforowy, mosiądz, tombak, argentyń (nowe srebro), brytania i inne stopy metalowe, oprócz osobno wymienionych:					
a) w gąskach, sztabach lanych	7·80	15·60			
b) w wiórkach, opiłkach i złomkach . . . . .	b. c.	b. c.			
c) dowolnego przekroju i długości, w szynach, prętach i blachach, chociażby szlifowanych i polerowanych lub z wytlaczanymi wzorami, lub wytlaczanych—o grubości:					
I) 0·5 m/m. i wyżej . . . . .	41·60	83·20			
II) poniżej 0·5 do 0·33 m/m. (włącznie) . . . . .	46·80	93·60			
III) poniżej 0·33 m/m. . . . .	58·50	117·—			

Odpr. na wagon.  
Ulga dekl.:  
miedź etc.—bez  
podania gru-  
bości i kształtu

Odpr. na wagon.

Odpr. na wagon.  
Ulga dekl.: spłż,  
bronz fosforo-  
wy, mosiądz,  
tombak, argen-  
tyń (nowe sre-  
bro), brytania  
i inne stopy me-  
talowe, oprócz  
osobno wym.,  
w szynach, prę-  
tach i blachach,  
chociażby szli-  
fowanych i po-  
lerowanych lub  
z wytlaczanymi  
wzorami, lub  
wytlaczanych—  
bez podania gru-  
bości i kształtu



NAZWA TOWARU	Cło od 100 kg.			T A R A	U W A G I
	normal.	maksym.	konwenc.		
	z ł o t e				
<p>6) blachy, oprócz osobno wymienionych, z materiałów, wym. w nin. pozycji:</p> <p>a) paleniskowe do budowy parowozów, chociązby wytłaczane i wiercone . . . . .</p> <p>b) azurowe w arkuszach i płytach — o grubości:</p> <p>I) 1 m/m. i wyżej . . . . .</p> <p>II) poniżej 1 m/m. . . . .</p> <p>U w a g a 1: Miedź, stopy miedzi i inne wym. w tej poz. metale i ich stopy, walcowane i ciągnięte, o szerokości lub średnicy 10 m/m. i mniej — opłacają cło w/g p. 2 poz. 155.</p> <p>U w a g a 2: Wym. w pp. 3, 4, 5 blacha, wykrojona nie w kształcie prostokątów — opłaca cło z dodatkiem 10%.</p>	71-50	143—			Ułga dekl.: blachy, wym. w poz. 143 p. 6 b — bez podania grubości
	110-50	221—			
	143—	286—			Ułga dekl.: blachy, wym. w Uw. 2—bez podania kształtu
<p><b>144.—Cyna:</b></p> <p>1) w gąskach, blokach, złomkach, również odpadki . . . . .</p> <p>2) w prętach, drutach, blachach gołych niepolerowanych, zaprawa do luster . . . . .</p> <p>3) blacha cynowa szlifowana i polerowana . . . . .</p> <p>4) blacha otwiana cynowana . . . . .</p> <p>5) cyna do lutowania . . . . .</p> <p>6) lut twardy, miękki, ciastowaty — łącznie z wagą bezpośr. opakowania . . . . .</p> <p>U w a g a: Blacha cynowa i otwiana cynowana, malowana i pokryta kolorowym lakierem — opłaca cło z dodatkiem 25%.</p>	b. c.	b. c.			Odpr. na wagon.
	5-20	10-40			Odpr. na wagon.
	6-50	13—			Odpr. na wagon.
	20-80	41-60		S. B. . . 6 Kl . . . 3	Odpr. na wagon.
	16-20	32-40		S. B. . . 6	Odpr. na wagon.
	78—	156—			
<p><b>145.—Rtęć . . . . .</b></p>	b. c.	b. c.			
<p><b>146.—Ołów:</b></p> <p>1) w gąskach, złomkach i odpadkach . . . . .</p> <p>2) blacha w rulonach i arkuszach . . . . .</p>	9-70	19-40			Odpr. na wagon.
	19-50	39—		S. B. . . 6 Kl . . . 3	Odpr. na wagon.

NAZWA TOWARU	Cło od 100 kg.			TARA	UWAGI
	normal.	maksym.	konwenc.		
	z ł o t e				
3) ołów twardy (stop na czcionki drukarskie) nie w wyrobach.	7·80	15·60			Odpr. na wagon.
4) inne stopy ołowiu z metalami, niewym. w poz. 143 . . .	18·20	36·40		S, B. . . 6	
<b>147. — Cynk:</b>					
1) w złomkach, proszku i odpadkach . . . . .	13—	26—			Odpr. na wagon.
2) popiół . . . . .	b. c.	b. c.			
3) pył cynkowy . . . . .	6·50	13—			
4) w płytkach i gąskach . . .	32·50	65—			
5) w prętach i blachach zwyczajnych . . . . .	48·10	96·20		S. . . 7 B. . . 6	
6) w blachach szlifowanych i polerowanych . . . . .	55·90	111·80			
U w a g a 1: Cynk twardy do wyrobu białej cynkowej — za pozw. Minwa Skarbu . . . . .	16·20	32·40			
U w a g a 2: Blacha niklowana lub pokryta innymi zwyczajnymi metalami opłaca cło w/g odpowiednich pp. z dodatkiem 30%.					
<b>148.—Złoto, srebro, platyna i wyroby z nich:</b>					
1) a) złoto, srebro, platyna i inne metale szlachetne, osobno niewymienione, w stanie surowym, oraz wyroby stare połamane i odpadki; monety . . . . .	b. c.	b. c.			
b) płyty i blachy z metali wyżej wym. (oprócz wyścig. w pp. 4 i 5) . . . . .	812·50	1.625—			
2) a) wyroby ze złota i platyny, również emaljowane, oprócz osobno wym.; koperty do zegarków bez kamieni . . . . .	344.000—	688.000—	50%—172.000— (Fr.)		
b) wyroby ze złota lub platyny ze szlachetnymi kamieniami i perłami . . . . .	1.720.000—	3.440.000—	50%—860.000— (Cz.)		
3) a) wyroby ze srebra, również emaljowane, połączone, oprócz osobno wym.; koperty do zegarków bez kamieni . . . . .	41.280—	82.560—	50%—20.640— (Fr.)		
b) wyroby ze srebra ze szlachetnymi kamieniami i perłami . . . . .	860.000—	1.720.000—	40%—516.000— (Cz.)		
4) złoto, srebro, platyna i inne szlachetne metale w cienkich arkuszach (o wadze 1.000 cm.					

do 31.12.30v.  
 przybory i wyroby z metali szlachetnych, wym. w poz. 148, 149, 150, 151, 152, 153, 154, 155, 156, 157, 158, 159, 160, 161, 162, 163, 164, 165, 166, 167, 168, 169, 170, 171, 172, 173, 174, 175, 176, 177, 178, 179, 180, 181, 182, 183, 184, 185, 186, 187, 188, 189, 190, 191, 192, 193, 194, 195, 196, 197, 198, 199, 200, 201, 202, 203, 204, 205, 206, 207, 208, 209, 210, 211, 212, 213, 214, 215, 216, 217, 218, 219, 220, 221, 222, 223, 224, 225, 226, 227, 228, 229, 230, 231, 232, 233, 234, 235, 236, 237, 238, 239, 240, 241, 242, 243, 244, 245, 246, 247, 248, 249, 250, 251, 252, 253, 254, 255, 256, 257, 258, 259, 260, 261, 262, 263, 264, 265, 266, 267, 268, 269, 270, 271, 272, 273, 274, 275, 276, 277, 278, 279, 280, 281, 282, 283, 284, 285, 286, 287, 288, 289, 290, 291, 292, 293, 294, 295, 296, 297, 298, 299, 300, 301, 302, 303, 304, 305, 306, 307, 308, 309, 310, 311, 312, 313, 314, 315, 316, 317, 318, 319, 320, 321, 322, 323, 324, 325, 326, 327, 328, 329, 330, 331, 332, 333, 334, 335, 336, 337, 338, 339, 340, 341, 342, 343, 344, 345, 346, 347, 348, 349, 350, 351, 352, 353, 354, 355, 356, 357, 358, 359, 360, 361, 362, 363, 364, 365, 366, 367, 368, 369, 370, 371, 372, 373, 374, 375, 376, 377, 378, 379, 380, 381, 382, 383, 384, 385, 386, 387, 388, 389, 390, 391, 392, 393, 394, 395, 396, 397, 398, 399, 400, 401, 402, 403, 404, 405, 406, 407, 408, 409, 410, 411, 412, 413, 414, 415, 416, 417, 418, 419, 420, 421, 422, 423, 424, 425, 426, 427, 428, 429, 430, 431, 432, 433, 434, 435, 436, 437, 438, 439, 440, 441, 442, 443, 444, 445, 446, 447, 448, 449, 450, 451, 452, 453, 454, 455, 456, 457, 458, 459, 460, 461, 462, 463, 464, 465, 466, 467, 468, 469, 470, 471, 472, 473, 474, 475, 476, 477, 478, 479, 480, 481, 482, 483, 484, 485, 486, 487, 488, 489, 490, 491, 492, 493, 494, 495, 496, 497, 498, 499, 500, 501, 502, 503, 504, 505, 506, 507, 508, 509, 510, 511, 512, 513, 514, 515, 516, 517, 518, 519, 520, 521, 522, 523, 524, 525, 526, 527, 528, 529, 530, 531, 532, 533, 534, 535, 536, 537, 538, 539, 540, 541, 542, 543, 544, 545, 546, 547, 548, 549, 550, 551, 552, 553, 554, 555, 556, 557, 558, 559, 560, 561, 562, 563, 564, 565, 566, 567, 568, 569, 570, 571, 572, 573, 574, 575, 576, 577, 578, 579, 580, 581, 582, 583, 584, 585, 586, 587, 588, 589, 590, 591, 592, 593, 594, 595, 596, 597, 598, 599, 600, 601, 602, 603, 604, 605, 606, 607, 608, 609, 610, 611, 612, 613, 614, 615, 616, 617, 618, 619, 620, 621, 622, 623, 624, 625, 626, 627, 628, 629, 630, 631, 632, 633, 634, 635, 636, 637, 638, 639, 640, 641, 642, 643, 644, 645, 646, 647, 648, 649, 650, 651, 652, 653, 654, 655, 656, 657, 658, 659, 660, 661, 662, 663, 664, 665, 666, 667, 668, 669, 670, 671, 672, 673, 674, 675, 676, 677, 678, 679, 680, 681, 682, 683, 684, 685, 686, 687, 688, 689, 690, 691, 692, 693, 694, 695, 696, 697, 698, 699, 700, 701, 702, 703, 704, 705, 706, 707, 708, 709, 710, 711, 712, 713, 714, 715, 716, 717, 718, 719, 720, 721, 722, 723, 724, 725, 726, 727, 728, 729, 730, 731, 732, 733, 734, 735, 736, 737, 738, 739, 740, 741, 742, 743, 744, 745, 746, 747, 748, 749, 750, 751, 752, 753, 754, 755, 756, 757, 758, 759, 760, 761, 762, 763, 764, 765, 766, 767, 768, 769, 770, 771, 772, 773, 774, 775, 776, 777, 778, 779, 780, 781, 782, 783, 784, 785, 786, 787, 788, 789, 790, 791, 792, 793, 794, 795, 796, 797, 798, 799, 800, 801, 802, 803, 804, 805, 806, 807, 808, 809, 810, 811, 812, 813, 814, 815, 816, 817, 818, 819, 820, 821, 822, 823, 824, 825, 826, 827, 828, 829, 830, 831, 832, 833, 834, 835, 836, 837, 838, 839, 840, 841, 842, 843, 844, 845, 846, 847, 848, 849, 850, 851, 852, 853, 854, 855, 856, 857, 858, 859, 860, 861, 862, 863, 864, 865, 866, 867, 868, 869, 870, 871, 872, 873, 874, 875, 876, 877, 878, 879, 880, 881, 882, 883, 884, 885, 886, 887, 888, 889, 890, 891, 892, 893, 894, 895, 896, 897, 898, 899, 900, 901, 902, 903, 904, 905, 906, 907, 908, 909, 910, 911, 912, 913, 914, 915, 916, 917, 918, 919, 920, 921, 922, 923, 924, 925, 926, 927, 928, 929, 930, 931, 932, 933, 934, 935, 936, 937, 938, 939, 940, 941, 942, 943, 944, 945, 946, 947, 948, 949, 950, 951, 952, 953, 954, 955, 956, 957, 958, 959, 960, 961, 962, 963, 964, 965, 966, 967, 968, 969, 970, 971, 972, 973, 974, 975, 976, 977, 978, 979, 980, 981, 982, 983, 984, 985, 986, 987, 988, 989, 990, 991, 992, 993, 994, 995, 996, 997, 998, 999, 1000.



NAZWA TOWARU	CłO od 100 kg.			TARA	UWAGI
	normal.	maksym.	konwenc.		
	z ł o t e				
I) niepolerowane . . . . . z p. 4 I: naczynia kuchenne alumi niowe oraz ich części z aluminium. . . . .	494—	988—	20% = 395·20 (Cz.)		
II) polerowane lub mato- wane . . . . . z p. 4 II: naczynia kuchenne alumi niowe oraz ich części z aluminium. . . . .	650—	1.300—	35% = 422·50 (Cz.)		
U w a g a: Naczynia i wanny niklo- wane, cynowane lub pokryte innym niezłachetnymi metalami — opłaca- ją cło w/g odpowiednich pp. z dodat- kiem 30%.					
5) palniki i rezerwoary do lamp, maszynyki naftowe, spiry- tusowe i inne; lampy lutowni- cze; piecyki — wszystko w sta- nie złożonym lub rozłożonym, wszystko z metali, wyszczeg. w poz. 143 . . . . .	370 50	741—		S, B. . 18	
6) sztućce, łyżki, widelce, no- że; trzonki do noży: a) z aluminium . . . . . z p. 6 a: sztućce, łyżki, widelce, noże -- z aluminium	715—	1.430—	20% = 572— (Cz.)		
b) z innych metali i stopów, wym. w poz. 143 . . . . .	1.072 50	2.145—			
7) wyroby bez ozdób wypu- kłych lub rznionych; wyroby lane, obrabiane, również z do- datkami z drewna, żelaza i in- nych pospolitych materiałów — o wadze sztuki:					Ulga dekl.: wy- roby z miedzi, stopów miedzi i innych metali i stopów, wym. w p. 143, bez ozdób wypu- kłych lub rznio- nych i t. d. — bez podania wagi sztuki
a) 5 kg. i wyżej . . . . .	390—	780—			
b) poniżej 5 do 2 kg. włącznie . . . . .	520—	1.040—			
c) poniżej 2 kg. do 200 gr. włącznie, oraz żyrandole nie- zależnie od wagi . . . . .	780—	1.560—			
d) poniżej 200 do 20 gr. włącznie . . . . .	1.040—	2.080—			
e) poniżej 20 gr. . . . .	1.300—	2.600—			
z p. 7 e: zatrzaski z me- tali, wymienionych w poz. 143			60% = 520— (Cz.)		

NAZWA TOWARU	Cła od 100 kg.			TARA	UWAGI
	normal.	maksym.	konwenc.		
	z ł o t e				
8) rurki (szpule, cewki) aluminiowe do nawijania przędzy sztucznego jedwabiu . . . . .	390—	780—		S. B. . 35	
9) oprawki (czopy) mosiężne z łebkiem porcelanowym, szklanym lub włtrytowym — do wyrobu lampek elektrycznych . . . . .	650—	1.300—		S. B. . 25	
10) wyroby z ozdobami odlanymi lub rznietymi (oprócz tłoczonych), wykończone lub nie, w całości lub rozebrane na części; ornamenty, karjatydy, medaljony, biusty, statuetki i t. p. — o wadze sztuki:					
a) 5 kg. i wyżej . . . . .	520—	1.040—			
b) poniżej 5 do 2 kg. włącznie . . . . .	780—	1.560—			
c) poniżej 2 kg. do 200 gr. włącznie, oraz żyrandole niezależnie od wagi . . . . .	1.040—	2.080—			
d) poniżej 200 gr. . . . .	1.300—	2.600—			
11) wyroby, wym. w pp. 1, 2, 3, 4, 5, 6, 7, 8, 9, 10, i wyroby, oprócz osobno wym., z metali nieszlachetnych, pozłacane i posrebrzane, lub też z dodatkiem kosztownych materiałów (oprócz wyrobów, należących do poz. 215) — o wadze sztuki:					
a) 5 kg. i wyżej . . . . .	780—	1.560—			
b) poniżej 5 do 2 kg. włącznie . . . . .	1.183—	2.366—	15% = 1.005.55 (Fr.)		Ulga dekl.: wyroby z ozdobami odlanymi etc.—bez podania wagi sztuki
c) poniżej 2 kg. do 200 gr. włącznie, oraz żyrandole niezależnie od wagi . . . . .	1.521—	3.042—			
z lit. c: poniżej 2 kg. do 200 gr. włącznie, oraz żyrandole wagi poniżej 5 kg. . . . .			15% = 1.298.85 (Fr.)		
d) poniżej 200 gr. . . . .	2.028—	4.056—	15% = 1.723.80 (Fr.)		Ulga dekl.: wyroby wym. w p. 11—bez podania wagi sztuki
12) blacha i drut, pozłacane i posrebrzane (oprócz należących do poz. 148) . . . . .	1.300—	2.600—			
U w a g a: Przy określaniu cła za wyroby, rozbrane na części, przyjmuje się za podstawę jakość każdej części z osobna.					
13) wyroby metalo-porcelanowe, metalo-szklane, metalo-drzewne:					

NAZWA TOWARU	Cto od 100 kg.			TARA	UWAGI
	normal.	maksym.	konwenc.		
	z ł o t e				
a) o powierzchni, metalizowanej niklem, mosiądzem i t. p. — oprócz osobno wym. . . . .	1.137 50	2.275—		S. B. . . 30	
b) wym. pod lit. a, posrebrzane lub pozłacane; przedmioty, metalizowane niklem, mosiądzem i t. p. w ażur lub relief . . . . .	1.950—	3.900—		S. B. . . 40	
c) metalizowane czystym srebrem lub złotem — oprócz objętych poz. 148 . . . . .	6.500—	13.000—			
<b>150.—Wyroby z surowki czyli z żelaza lanego (żeliwa):</b>					
1) wszelkie, oprócz osobno wym., nieobrobione — o wadze sztuki:					
a) 100 kg. i wyżej . . . . .	16 20	32 40			
b) poniżej 100 do 40 kg. włącznie . . . . .	19 50	39—			
c) poniżej 40 do 5 kg. włącznie . . . . .	20 80	41 60	10% = 18 72 (Cz.)		
d) poniżej 5 kg. . . . .	26—	52—	15% = 22 10 (Cz.)	S. B. . . 7	Ułga dekl.: wyroby z żelazalanego — bez podania wagi sztuki Odpr. na wagon.
2) nieobrobione rury i kształtki (fasony) . . . . .	20 80	41 60			Odpr. na wagon.
3) nieobrobione części do ogrzewania centralnego: rury żebrowe, radiatory i części kotłów żeliwne . . . . .	36 40	72 80			Odpr. na wagon.
4) walce utwardzane:					
a) nieobrobione. . . . .	32 50	65—			Odpr. na wagon.
b) ze zgruba obdartą powierzchnią i wykończonemi czopami i rozetami . . . . .	52—	104—			ad 4 a i b: 1 o średnicy 650 mm imprezja dla hut — — za prędkość — 20%
c) obrobione (polerowane, profilowane, nacinane i t. p.)	78—	156—			
5) żeliwne naczynia surowe lub emaljowane . . . . .	39—	78—	10% = 35 10 (Cz.)	S. . . . 15 B. . . . 12 K. . . . 5	U. C. II kl. % 60 Odpr. na wagon.
6) wyroby żeliwne malowane, brązowane, pobielane, lakirowane, emaljowane (oprócz naczyń), pokryte cynkiem lub innymi nieszlachetnymi metalami, również z dodatkiem drewna, miedzi i jej stopów:					U. C. II kl. % 60 Ułga dekl.: wyroby żeliwne i t. d., wym. w p. 6—bez podania wagi sztuki

NAZWA TOWARU	Cto od 100 kg.			TARA	UWAGI
	normal.	maksym.	konwenc.		
	z ł o t e				
a) piece żeliwne o wadze sztuki:					
1) 5 kg. i wyżej . . . . .	52—	104—	20% = 41·60 (Cz.)		
II) poniżej 5 kg. . . . .	78—	156—	20% = 62·40 (Cz.)		
b) wszelkie inne wyroby o wadze sztuki:					
1) 5 kg. i wyżej . . . . .	65—	130—			
II) poniżej 5 kg. . . . .	97·50	195—			
7) także wyroby obrabione (toczone, wiercone, frezowane, heblowane, polerowane, szlifowane)—oprócz osobno wym.:					U. C. II kl. % 60 Ulga dekl.: wyroby żeliwne, wym. w p. 7 bez podania wagi sztuki
a) piece żeliwne o wadze sztuki:					
1) 5 kg. i wyżej . . . . .	104—	208—	20% = 83·20 (Cz.)		
II) poniżej 5 kg. . . . .	156—	312—	20% = 124·80 (Cz.)		
b) wszelkie inne wyroby o wadze sztuki:					
1) 5 kg. i wyżej . . . . .	130—	260—			
II) poniżej 5 kg. . . . .	195—	390—			
U w a g a 1: Odlewy surówkowe (żeliwne) kowalne cią się jak wyroby żelazne i stalowe.					
U w a g a 2: Obcinanie nadlewu nie uważa się za obrabienie.					
<b>151. — Wyroby żelazne i stalowe nieobrobione:</b>					
1) z żeliwa kowalnego (kutołanego) o wadze sztuki:					U. C. II kl. % 60 Odpr. na wagon.
a) 25 kg. i wyżej . . . . .	26—	52—	15% = 22·10 (Cz.)		
b) poniżej 25 do 3 kg. włącznie . . . . .	33·80	67·60			Ulga dekl.: wyroby z żeliwa kowalnego — bez podania wagi sztuki
c) poniżej 3 do 1/3 kg. włącznie . . . . .	39—	78—			
d) poniżej 1/3 kg. . . . .	45·50	91—			
2) odlewy stalowe o wadze sztuki:					
a) 200 kg. i wyżej . . . . .	33·80	67·60			
b) poniżej 200 do 50 kg. włącznie . . . . .	39—	78—			
c) poniżej 50 do 5 kg. włącznie . . . . .	44·20	88·40			
d) poniżej 5 kg. . . . .	50·70	101·40			Ulga dekl.: odlewy stalowe — bez podania wagi sztuki

NAZWA TOWARU	Ciężar od 100 kg.			TARA	UWAGI
	normal.	maksym.	konwenc.		
	z ł o t e				
<p><b>U w a g a 1:</b> Obciążenie nadlewu i oczyszczanie nie uważa się za obróbkę.</p> <p><b>U w a g a 2:</b> Wyroby, wym. w p. 2 nin. poz., o wytrzymałości 55—70 kg. (włącznie) na 1 m/m. kw., płacą cło w/g odpowiednich liter p. 2 z dodatkiem 13— od 100 kg.; o wytrzymałości powyżej 70 kg. na 1 m/m. kw. — płacą cło w/g odpowiednich liter p. 2 z dodatkiem 13—50 od 100 kg.</p> <p>Niniejsze wchodzi w życie z chwilą wydania przez Min-wo Skarbu osobnego zarządzenia.</p> <p><b>3) wyroby kute, tłoczone (prasowane) i wyciskane (sztancowane) z żelaza i stali, również z opitowanymi brzegami i bokami, lecz bez obróbki, oprócz osobno wym.—o wadze sztuki:</b></p> <p>a) 1.000 kg. i wyżej . . . . . <b>2860</b> . . . . . 57-20</p> <p>b) poniżej 1.000 do 200 kg. włącznie . . . . . <b>3380</b> . . . . . 67-60</p> <p>c) poniżej 200 do 25 kg. włącznie . . . . . <b>4030</b> . . . . . 80-60</p> <p>d) poniżej 25 do 3 kg. włącznie . . . . . <b>4810</b> . . . . . 96-20</p> <p>e) poniżej 3 kg. . . . . <b>5720</b> . . . . . 114-40</p> <p><b>U w a g a:</b> Wyroby kowalskie zgruba obciążone (np. wały choćby na całej powierzchni obdarze) należy uważać jako nieobrobione.</p> <p><b>4) gwoździe kute (nie z drutu) i kopytniki (hufnale) wszelkie . . . . . <b>4550</b> . . . . . 91—</b></p>					<p>Ułga dekl.: wyroby kute, tłoczone etc.—bez podania wagi sztuki</p>
<b>152. — Wyroby żelazne i stalowe kowalnicze; rury żelazne i stalowe oraz ich łączniki:</b>					
<p><b>1) wyroby kowalnicze:</b> zbiorniki, rozerwoary, konstrukcje żelazne, dźwigary mostowe, baseny, skrzynie i t. p.; wyroby z blachy żelaznej i stalowej, oprócz wym. w poz. 154 . . . . . <b>4680</b> . . . . . 93-60</p> <p><b>2) kotły parowe nierurkowe, również z przegrzewaczami . . . . . <b>4810</b> . . . . . 96-20</b></p> <p><b>3) kotły parowe rurkowe, również z przegrzewaczami; podgrzewacze nawet z rurami żeliwnymi; ruszty mechaniczne . . . . . <b>7150</b> . . . . . 143—</b></p>					<p><i>Uwaga: 25%</i></p> <p><i>Odpr. na wagon.</i></p> <p><i>Odpr. na wagon.</i></p>



NAZWA TOWARU	Ciężar od 100 kg.			TARA	UWAGI
	normal.	maksym.	konwenc.		
	z ł o t e				
z p. 3: kotły parowe rurkowe, również z przegrzewaczami; podgrzewacze nawet z rurami żeliwnymi . . . . .			15% = 60.77 (Cz.)		
4) kotły parowozowe o skrzyniach miedzianych . . . . .	78—	156—			
5) skrzynki sekcjalne kotłów wodnorurkowych:					
a) nieobrobione . . . . .	87.10	174.20			
b) obrobione, również z rurami . . . . .	110.50	221—			
6) części kotłowe osobno niewym., jako to: dna wygięte, siódła do kotłów sekcjalnych, nasady, zamykadła wszelkich typów, pokrywy włazowe i t. p.:					
a) nieobrobione . . . . .	48.10	96.20			
b) obrobione . . . . .	78—	156—			
7) rury o osi prostej, również gwintowane, rury płuczkowe (t. zw. żerdzie)—wszystko chociażby z przymocowanymi łącznikami lub kołnierzami; łączniki do rur obrobione i nie; zakończenia oraz wszelkie kształtki do rur — o wadze sztuki:					
a) powyżej 4 kg. . . . .	32.50	65—			
z p. 7a: rury o osi prostej bez szwu, średnicy zewnętrznej powyżej 300 m/m., zaopatrzone z jednego końca w gwint zewnętrzny i z drugiego końca w gwint wewnętrzny, długości nie mniejszej niż połowa zewnętrznej średnicy rury—o wadze sztuki powyżej 4 kg. . . . .			50% = 16.25 (Cz.)		Rury o osi prostej: S. . . . . 6 Inne wyroby: S, B. . . . . 8
b) 4 kg. i mniej . . . . .	59.80	119.60			
z p. 7a i b: rury o osi prostej, bez szwu, średnicy zewnętrznej powyżej 100 m/m., zaopatrzone z jednego końca w gwint zewnętrzny i z drugiego końca w gwint wewnętrzny, długości nie mniejszej niż połowa zewnętrznej średnicy rury—o wadze sztuki:					
a) powyżej 4 kg. . . . .			30% = 22.75 (Cz.)		
b) 4 kg. i mniej . . . . .			30% = 41.86 (Cz.)		
8) rury gięte, fasonowe; rury ze szlucerami, brodawkami i t. p., oprócz osobno wym.; przegrzewacze parowe . . . . .	78—	156—			S, B. . . . . 8

do 30.11.30  
do 30.11.30  
ad 6/11.61.  
ona wysięcie, ce-  
larny stalanc  
tłk. t. zw. kolbow  
kierownicy, o sro-  
dnic 2700 m.m.  
przebiegi, szerokość  
32 m.m. i wysięcie  
na pozar. dl. 14.  
20% (ulgonc)

Odpr. na wagon

NAZWA TOWARU	Cto od 100 kg.			TARA	UWAGI
	normal.	maksym.	konwenc.		
	z i o t e				
<p>9) rury faliste:</p> <p>a) proste o średnicy wewnętrznej powyżej 500 m/m. <b>3380</b>      67-60</p> <p>b) proste o średnicy wewnętrznej 500 m/m. i mniej . <b>7150</b>      143—</p> <p>c) gięte . . . . . <b>11050</b>      221—</p> <p>U w a g a 1: Wyroby, wym. w pp. 1, 7, 8 i 9 nin. poz., malowane lub lakierowane—opłacają cto z dodatkiem 10%.</p> <p>U w a g a 2: Wyroby, wym. w pp. 7, 8 i 9 nin. poz., cynkowane, cynowane, niklowane i t. p. — opłacają cto z dodatkiem 30%.</p> <p>U w a g a 3: Rury dwumetalowe opłacają cto w/g metalu, podlegającego wyższej stawce.</p>				S, B. . . 8	
<p><b>153. — Wyroby żelazne i stalowe, polerowane, szlifowane lub inaczej obrobione, również z dodatkami drewna, miedzi i jej stopów:</b></p> <p>1) wszelkie, z wyjątkiem wym. w pp. 2, 3, 4, 5, 6, 7, 8, 9, 10:</p> <p>a) obrobione, toczone, wiercone, frezowane, heblowane, szlifowane i polerowane — o wadze sztuki:</p> <p>I) powyżej 100 kg. . . . . <b>130—</b>      260—</p> <p>II) od 5 do 100 kg. włącznie z p. I a I i II: obrobione (toczone, wiercone, heblowane, szlifowane i polerowane)—o wadze sztuki:</p> <p>z I: α) 1.000 kg. i więcej . . . . . <b>20% = 104—</b> (Cz.)</p> <p>β) poniżej 1.000 kg. do 500 kg. włącznie . . . . . <b>15% = 110-50</b> (Cz.)</p> <p>γ) poniżej 500 kg. do 100 kg. włącznie . . . . . <b>10% = 117—</b> (Cz.)</p> <p>z II: 100 kg. . . . . <b>10% = 146-25</b> (Cz.)</p> <p>III) poniżej 5 kg. . . . . <b>195—</b>      390—</p>				U. C. II kl. x 60	Ulgą dekl.: wyroby żelazne i stalowe, wym. w poz. 153 p. 1 lit. a i b—bez podania wagi sztuki

do 31 XII 30r.

Z. p. 1 A) [Firma Halous, ul. . . .]  
obrobione do wyrobu rur żelaznych i  
całych systemem odśrodkowym—za poz. d. l. **20% cta.**

NAZWA TOWARU	Cto od 100 kg.			TARA	UWAGI
	normal.	maksym.	konwenc.		
	z ł o t e				
<p>b) inaczej obrobione niż w lit. a . . . . .</p> <p>z p. 1 b: wyroby z łańcuchów, zakończone kótkami, hakami, bolcami i gwintami, używane jako hamulce, postronki, łańcuchy do dyszli i t. p., o grubości pojedynczych ogniw powyżej 6.5 m/m.</p>	72.80	145.60			<p>20-31.10.30</p> <p>dwie kłódki</p> <p>hardwarowy komplet do wyrobki na- kłażaczności przy instalacji, w- poza d. s. . . . . 20%</p>
<p>c) mechanizmy do parasoli oraz części składowe tych mechanizmów . . . . .</p> <p>2) kłódki i zamki — o wadze sztuki:</p>	182.—	364.—	20% = 58.24 (Cz.)	S. . . . 10	<p>Ulga dekl.: kłódki i zamki — bez podania wagi sztuki</p>
<p>a) 300 gr. i mniej. . . . .</p> <p>b) powyżej 300 gr. . . . .</p> <p>3) okucia do drzwi i okien: a) wszelkie osobno niewym. (zasuwki, zawiasy francuskie i t. p.) . . . . .</p> <p>b) baskwile do okien . . . . .</p>	208.— 130.—	416.— 260.—		S. . . . 7 B. . . . 6 K. . . . 2	
<p>4) nity i bolce bez gwintu surowe lub doszorowane, o średnicy:</p>					<p>Ulga dekl.: nity i bolce bez gwintu etc. — bez wskazania średnicy</p>
<p>a) 12.7 m/m. (1/2") i wyżej</p> <p>b) poniżej 12.7 m/m. (1/2") do 6.3 m/m. (1/4") włącznie</p> <p>c) poniżej 6.3 m/m. (1/4") do 3.2 m/m. (1/8") włącznie</p> <p>d) poniżej 3.2 m/m. (1/8")</p>	33.80 46.80 66.30 80.60	67.60 93.60 132.60 161.20		S. B. . . 6 K. . . . 2	
<p>5) śruby z nałożonymi na nie nakrętkami i podkładkami; śruby i bolce z gwintem, surowe lub doszorowane, o średnicy niegwintowanej części:</p>					<p>Ulga dekl.: śruby z nałożonymi na nie nakrętkami etc. — bez wskazania średnicy niegwintowanej</p>
<p>a) 12.7 m/m. (1/2") i wyżej</p> <p>b) poniżej 12.7 m/m. (1/2") do 6.3 m/m. (1/4") włącznie</p> <p>c) poniżej 6.3 m/m. (1/4") do 3.2 m/m. (1/8") włącznie, również wszelkie śruby do drzewa o średnicy 3.2 m/m. (1/8") i wyżej . . . . .</p> <p>d) poniżej 3.2 m/m. (1/8"), również także śruby do drzewa . . . . .</p>	52.— 100.10 139.10 210.60	104.— 200.20 278.20 421.20		S. B. . . 6 K. . . . 2	

NAZWA TOWARU	Cto od 100 kg.			T A R A	U W A G I
	normal.	maksym.	konwenc.		
	z ł o t e				
<p>6) nakrętki i podkładki nienalozone, z gwintem lub bez, surowe lub doszorowane, o średnicy otworu:</p> <p>a) 12·7 m/m. (1/2") i wyżej . . . . . 72·80 145·60</p> <p>b) poniżej 12·7 m/m. (1/2") do 6·3 m/m. (1/4") włącznie . . . . . 100·10 200·20</p> <p>c) poniżej 6·3 m/m. (1/4") do 3·2 m/m. (1/8") włącznie . . . . . 139 10 278·20</p> <p>d) poniżej 3·2 m/m. (1/8") . . . . . 210·60 421·20</p> <p>U w a g a: Śruby, nakrętki, nitki, bolce i podkładki, obrabione ze wszystkich stron (t. zw. białe), oraz ściemnione lub pokryte nieszlachetnymi metalami, z gwintem lub bez — opłacają cto z dodatkiem 50%.</p>					<p>Ulga dekl.: nakrętki i podkładki nienalozone etc. — bez wskazania średnicy otworu</p>
<p>7) łańcuchy wszelkie z żelaza grubszego niż 6 1/2 m/m., oprócz osobno wym. . . . . 52— 104—</p> <p>8) łańcuchy przegubowe (stawowe) obrabione: Gall'a i inne t. p. — o średnicy zewnętrznej (łącznie z rolką):</p> <p>a) 10 m/m. i wyżej . . . . . 117— 234—</p> <p>b) poniżej 10 m/m. . . . . 175·50 351—</p>				<p>S. B. . . . 6 K. . . . . 2</p>	<p>Ulga dekl.: łańcuchy przegubowe (stawowe) obrabione — bez wskazania średnicy zewnętrznej</p>
<p>9) hacze (oceły) do podków końskich . . . . . 72·80 145·60</p> <p>10) butle żelazne i stalowe . . . . . 104— 208—</p> <p>U w a g a: Wyroby, wym. w tej poz. w pp. 2, 3, 7—10, pokryte metalami nieszlachetnymi — opłacają właściwe cto z dodatkiem 10%.</p> <p>U w a g a ogólna do poz. 150—153: Oczyszczanie w bębnach nie uważa się za obrabienie.</p>				<p>S. . . . . 7</p>	<p>Odpr. na wagon.</p>
<p><b>154.—Wyroby z blachy żelaznej i stalowej o grubości mniej niż 4 m/m.:</b></p>					
<p>1) wszelkie, oprócz osobno wym., niczem niepokryte. . . . . 71·50 143—</p> <p>z p. 1: wyroby z blachy surowej czarnej nieobrobione . . . . .</p> <p>2) cynowane, cynkowane, powleczone ołowiem lub stopem z ołowiu, cynku lub cyny, oprócz osobno wym. . . . . 110·50 221—</p>			<p>20% = 57·20 (Cz.)</p>		<p>U. C. II kl. x 60</p>

NAZWA TOWARU	Cto od 100 kg.			T A R A	U W A G I
	normal.	maksym.	konwenc.		
	z ł o t e				
z p. 2: I) wyroby cynkowa- ne; wanny . . . . .			20%=88·40 (Cz.) 10%=99·45 (Cz.)		
II) inne wyroby . . . . .					
3) lampki górnicze, latarki, la- tarnie—wszystkie cynowane lub cynkowane . . . . .	130—	260—		S . . . 18	
4) malowane, drukowane, la- kierowane, emaljowane, pokryte niklem lub innymi nieszlachet- nymi metalami, pozłotą niepraw- dziwą (malarską) i t. p., oprócz osobno wym. . . . .	247—	494—			
U w a g a: Do tej pozycji (154 p. 4) zalicza się zatrzaski z blachy żelaznej . . . . .			(Cz.)		
5) kółka i haczyki do obuwia (do sznurowadeł). . . . .	325—	650—		S . . . 10	
6) naczynia blaszane emaljow.	240·50	481—	25%=180·37 (Cz.)	Talerze, spodki, miski: S . . . 10 Inne na- czynia: S . . . 36 B . . . 30 S . . . 15 S, B . . 12 S, B . . 8	
7) kasetki do farb szkolnych i artystycznych . . . . .	195—	390—			
8) pluskiewki i plomby . . . . .	130—	260—			
9) łyżki blaszane wszelkie . . . . .	260—	520—			
U w a g a ogólna do poz. 150—154: Pokrycie (drogą zanurzenia) asfaltem lub smołami mineralnymi w celu ochrony od rdzy nie uważa się za specjalne obrobienie.					
<b>155.— Drut:</b>					
1) żelazny i stalowy, o sze- rokości lub średnicy:					U. C. II kl. x 60
a) od 6½ do 5 m/m. włącz. z lit. a: drut stalowy do for- tepianów i do aeroplanów — za pozw. Min-wa Skarbu. . . . .	18·20	36·40	30%=12·74 (Fr.)		
b) poniżej 5 do 3 m/m. włącz. z lit. b: drut stalowy do for- tepianów i do aeroplanów — za pozw. Min-wa Skarbu. . . . .	22·10	44·20	30%=15·47 (Fr.)	S . . . 6 B . . . 5 K . . . 2 W-1 . . ½ W-2 . . 1	
c) poniżej 3 do 1 m/m. włącz.	32·50	65—			
d) poniżej 1 do 0·5 m/m. włącznie . . . . .	48·10	96·20			
e) poniżej 0·5 do 0·3 m/m. włącznie . . . . .	71·50	143—			
f) poniżej 0·3 m/m. . . . .	97·50	195—			
g) drut w prętach od 6½ do 3 m/m. włącznie . . . . .	37·70	75·40			

NAZWA TOWARU	Cło od 100 kg.			T A R A	U W A G I
	normal.	maksym.	konwenc.		
	z ł o t e				
z lit. g: drut stalowy do fortepianów i do aeroplanów—za pozw. Min-wa Skarbu . . .			30%=26.39 (Fr.)		
h) drut do szycia na szpulkach, używany przez introligatorów, opłaca cło w/g odpowiednich pp. z dodatkiem 10% łącznie z wagą szpulek.				S . . . 6 B . . . 5 K . . . 2 W-1 . . . 1/2 W-2 . . . 1	
i) drut hartowany, polerowany lub w inny sposób obrabiony opłaca cło w/g odpowiednich punktów z dodatkiem 30%.					
U w a g a 1: Drut do fortepianów i do aeroplanów—za pozw. Min-wa Skarbu — opłaca cło:		50% cła.			
a) o średnicy poniżej 3 do 1 m/m. włącznie . . . . .	28.60	57.20	30%=20.02 (Fr.)		
b) o średnicy poniżej 1 do 0.5 m/m. włącznie . . . . .	42.90	85.80	30%=30.03 (Fr.)	S . . . 6 B . . . 5 K . . . 2 W-1 . . . 1/2 W-2 . . . 1	
c) o średnicy poniżej 0.5 do 0.3 m/m. włącznie. . . . .	62.40	124.80	30%=43.68 (Fr.)		
d) o średnicy poniżej 0.3 m/m. . . . .	84.50	169.—	30%=59.15 (Fr.)		
(Jeżeli drut, zawarty w tekście konwencyjnym do lit. a, b, g, oraz w uwadze 1, opłaca dodatki, przewidziane w p. 1 lit. i, lub w uwadze ogólnej, to ustalone konwencyjnie 30% odejmuje się od sumy cła autonomicznego i dodatków).					
U w a g a 2: Drut płaski, również z opłówaniami brzegami, o szerokości nie więcej jak 6.5 m/m., cili się w/g odpowiednich liter p. 1, w zależności od grubości.					
Postanowienia uwag 1 i 2 nin. poz. nie uchyleją stosowania do tego rodzaju drutów dodatków, przewidzianych w p. 1 pod lit. i, oraz w uwadze ogólnej.					
U w a g a 3: Jako drut hartowany należy uważać sprężysty drut stalowy (do strun fortepianowych, do parasoli, gorsetów i t. p.).					
2) drut miedziany i ze stopów miedzi; drut z metali i stopów, wym. w poz. 143—o szerokości lub średnicy:					U. C. II kl. x 60

NAZWA TOWARU	Cło od 100 kg.			TARA	UWAGI
	normal.	maksym.	konwenc.		
	z ł o t e				
a) od 10 do 8 m/m. włącznie	67 60	135 20	10%=60 84 (Fr.)		
b) poniżej 8 do 5 m/m. włącznie . . . . .	84 50	169 —	10%=76 05 (Fr.)		
c) poniżej 5 do 2 m/m. włącznie . . . . .	136 50	273 —	10%=122 85 (Fr.)		
d) poniżej 2 do 0 5 m/m. włącznie . . . . .	143 —	286 —	10%=128 70 (Fr.)		
e) poniżej 0 5 do 0 2 m/m. włącznie . . . . .	182 —	364 —	10%=163 80 (Fr.)		
f) poniżej 0 2 m/m. . . . .	221 —	442 —	10%=198 90 (Fr.)		
<p>U w a g a 4: Skrety z drutu opłacają cło w/g odpowiednich pp. w zależności od średnicy pojedynczych drutów z dodatkiem 25%.</p>					
<p>3) drut do grempli z wszelkich metalli o szerokości lub średnicy do 6 1/2 m/m., dla odpowiednich fabryk; drut żelazny i stalowy dla wyrobu drutów do maszyn pończosznicych i maszyn wyrobów dzianych, zazębiony i niezazębiony; drut żelazny i stalowy dla fabryk maszyn przemysłu włókienniczego i przędzalniczego; drut żelazny i stalowy do wyrobu igieł—wszystko za pozw. Min-wa Skarbu .</p>					
	b. c.	b. c.			
<p>U w a g a o g ó l n a: Wszelkie druty cynowane, cynkowane lub pokryte innymi nieszlachetnymi metalami opłacają cło z dodatkiem 30%; skrety z drutów cynowane, cynkowane lub pokryte innymi nieszlachetnymi metalami opłacają dodatek 30% od cła, powiększonego o 25%.</p>					
<p><b>156.—Wyroby z drutu:</b></p>					
1) żelazne i stalowe wszelkie, oprócz osobno wym. . . . .	114 40	228 80			U. C. II kl. x 60
<p><i>z p. 1: wyroby z łańcuchów, zakończone kółkami, hakami, bolcami i gwintami, używane jako hamulce, postronki, łańcuchy do dyszli i t. p., o grubości mniej niż 6 5 m/m. do 2 m/m. włącznie . . . . .</i></p>					
			20%=91 52 (Cz.)		
2) gwoździe żelazne i stalowe:					
a) gwoździe druciane . . . . .	58 50	117 —	25%=43 87 (Cz.)		U. C. II kl. x 60
				S. . . . 8 SK . . . 10 B. . . . 7	

NAZWA TOWARU	Cto od 100 kg.			TARA	UWAGI
	normal.	maksym.	konwenc.		
	z i o t e				
b) gwoździe cięte, oprócz osobno wym., kołki i sztyfty do fortepianów, gwoździe z surowca kowalnego . . . . .	65—	130—		S. . . . 7 B. . . . 6	U. C. II kl. X 60
c) gwoździe cięte z blachy (tacs, semences) do obuwia i tapicerskie — oprócz osobno wym. . . . .	78—	156—		S, B . . 10	U. C. II kl. X 60
3) drut kolczasty żelazny i stalowy do ogrodzeń . . . . .	65—	130—		S, B . . 10 Bl . . . 2	U. C. II kl. X 60
4) łańcuchy żelazne i stalowe:					Ulga dekl.: łańcuchy — bez wskazania średnicy U. C. II kl. X 60
a) z drutu od 6 1/2 do 2 m/m. włącznie . . . . .	78—	156—		S. . . . 7 B. . . . 6 K. . . . 2	Druty żelazne i stalowe pokryte papierem, matkami, tkaninami, pasami, siatkami, linami i postronkami druciane, żelazne i stalowe, zawierające drut o grubości:
b) poniżej 2 m/m. . . . .	97·50	195—			
5) druty żelazne i stalowe, pokryte papierem, matkami, tkaninami, pasami, siatkami, linami i postronkami druciane, żelazne i stalowe, zawierające drut o grubości:				S. . . . 8 B. . . . 6 K. . . . 2 W-1 . . 1/2 W-2 . . 1 1/2	U. C. II kl. X 60 Ulga dekl. druty i t. d. (p. 5) — bez wskazania średnicy drutu
a) 1 m/m. i wyżej . . . . .	89·70	179·40		Liny: BbD . . 12	
b) poniżej 1 do 0·5 m/m. włącznie . . . . .	105·30	210·60			
c) poniżej 0·5 m/m. . . . .	137·80	275·60			
U w a g a : Wyroby, wym. w p. 5, z dodatkiem jedwabiu — oplacają cło z dodatkiem 25%.					
6) gremple i taśmy gremplowe:					
a) wszelkie, oprócz osobno wym. . . . .	390—	780—			
z p. 6a: gremple i taśmy gremplowe z filcu . . . . .			10% = 351— (Cz.)		
b) na tkaninach, przerabianych gumelastyką bez wołoku . . . . .	338—	676—			
7) haczyki do wędek . . . . .	273—	546—			U. C. II kl. X 60
8) haftki, sprzączki, agrafki, spinacze, podwójne szpilki do włosów i t. p. — wszystko z drutu żelaznego i stalowego . . . . .	487·50	975—	15% = 414·37 (Cz.)		U. C. II kl. X 60



NAZWA TOWARU	Cto od 100 kg.			T A R A	U W A G I
	normal.	maksym.	konwenc.		
	z ł o t e				
9) szpilki żelazne i stalowe, nie przeznaczone do ozdoby, nawet z kulistymi główkami z pospolitych metali i szkielek (jedno lub wielobarwnych), o ile ich długość, łącznie z główką, nie przewyższa 6·5 cm. . . .	292 50	585—			U. C. II kl. X 60
U w a g a 1: Wszelkie inne szpilki opłacają cto w/g poz. 215.					
U w a g a 2: Żelazne i stalowe wyroby z drutu do przenoszenia wełny, oraz sprężyny do maszyn włókienniczych dla odpowiednich fabryk — za pozw. Min-wa Skarbu . . . .	32 50	65—			
10) wyroby z drutu miedzianego i ze stopów miedzi oraz z metali i stopów, wym. w poz. 143:					U. C. II kl. X 60
a) wszelkie, oprócz osobno wym. . . . .	247—	494—			
b) haftki, sprzączki, agrafki, spinacze, szpilki do włosów i t. p. . . . .	650—	1.300—	15% = 552·50 (Cz.)		
c) śrubki i sworznie z gwintem i bez . . . . .	650—	1.300—			
d) tkaniny druciane, wyrobione z drutu o średnicy:					Ulg. dekl.: tkaniny druciane (poz. 10 d) — bez wskazania średnicy drutu
I) 1 m/m. i wyżej . . . .	208—	416—			
II) poniżej 1 do 0·25 m/m. łącznie . . . . .	286—	572—			
III) poniżej 0·25 m/m. . . .	325—	650—			
U w a g a: Tkaniny druciane bez końca, wyrobione z drutów o średnicy poniżej 0·25 m/m., dla przemysłu papierniczego — za pozw. Min-wa Skarbu	78—	156—			
11) przewodniki elektryczne izolowane, lecz niepokryte otowiem:					U. C. II kl. X 60
a) pojedyncze druty, pokryte tylko parafiną, szlakiem, emalją lub też inną masą izolacyjną, nieprzewodzącą w lit. c, o średnicy:					Ulg. dekl.: przewodniki elektryczne (poz. 11 a, b, c) bez wskazania średnicy drutu
I) 1 m/m. i wyżej . . . .	221—	442—			
II) poniżej 1 m/m. . . . .	292 50	585—			S. B. . . 10
b) przewodniki pojedyncze izolowane (okręcone) wyłącznie oprzędem bawełnianym,					

NAZWA TOWARU	Cło od 100 kg.			T A R A	U W A G I
	normal.	maksym.	konwenc.		
	z ł o t e				
<p>azbestowym, lecz niczem nie nasyconym, o średnicy:</p> <p>l) 1 m/m. i wyżej . . . . . 260— 520—</p> <p>II) poniżej 1 m/m. . . . . 312— 624—</p> <p>c) przewodniki, wym. pod lit. b, przesycone parafiną, szelakiem, lakierem lub inną masą izolacyjną; przewodniki pojedyncze w izolacji z papieru, gumy, gumy wulkanizowanej, kauczuku lub jego przetworów, tkanin czystych lub gumowanych, w połączeniu lub bez materiałów włóknistych (t. j. oplecione lub obmotane bawełną, nićmi lub innymi materiałami włóknistymi)—wszystko, chociażby nasycone parafiną, szelakiem, lakiem lub inną masą izolacyjną — o średnicy drutów:</p> <p>l) 1 m/m. i wyżej. . . . . 344 50 689—</p> <p>II) poniżej 1 m/m. . . . . 396 50 793—</p> <p>d) przewodniki podwójne i wielożyłowe . . . . . 396 50 793—</p> <p>U w a g a 1: Przewodniki, w skład izolacji których wchodzi jedwab, opłacają cło z dodatkiem 25%.</p> <p>U w a g a 2: Przewodniki, opancerzone drutem, blachą lub taśmą metalową, lecz nie obłożone ołowiem — opłacają cło w/g odpowiednich pp. nin. poz.</p> <p>12) kable elektryczne, obłożone ołowiem, o średnicy zewnętrznej:</p> <p>a) powyżej 45 m/m. i opancerzone wszelkie . . . . . 130— 260—</p> <p>b) 45 m/m. i niżej . . . . . 143— 286—</p> <p>U w a g a: Wyroby, wym. w tej poz. w pp. 1, 2, 3, 4, 5, 7, 8, 9, 10 a, b i d, cynowane, cynkowane lub pokryte innymi nieszlachetnymi metalami—opłacają cło z dodatkiem 30%.</p>				<p>S, B, . . . 10</p> <p>S. . . . 10</p> <p>B . . . . 8</p> <p>BbD . . 12</p>	<p>Ułga dekl.: kable elektryczne (p. 12)—bez podania średnicy zewnętrznej</p>
<p><b>157. — Igły:</b></p> <p>1) igły do szycia; igły osobno niewym. . . . . 780— 1.560—</p> <p>2) igły do maszyn do szycia . . . . . 812 50 1.625—</p> <p>3) iglice workowe, siatkowe, zagłowe, do sznurowania i pakowania; prądkł do pończoch;</p>					<p>U. C. II kl. X 60</p>

NAZWA TOWARU	Cło od 100 kg.			TARA	UWAGI
	normal.	maksym.	konwenc.		
	z i o t e				
szydełka do robót, również z rączkami z pospolitych materiałów. . . . .	292.50	585—			
U w a g a: Wyroby, wym. w tej poz., niewykończone całkowicie, podlegają cłu jak wykończone.					
<p><b>158. — Wyroby nożownicze:</b></p> <p>1) a) wszelkie, oprócz osobno wym. i noży maszynowych, bez względu na ich przeznaczenie, w oprawach z materiałów pospolitych; nożyczki i szczypczyki z ostrzami gładkimi lub ząbkowanymi, klingi do noży, widelce, chociażby bez rączek, wykończone i niewykończone — oprócz osobno wym. . . . .</p> <p>b) wyroby nożownicze do użytku kuchennego, rolniczego, rzemieślniczego, z rączką z materiałów pospolitych . . . . .</p> <p>2) scyzoryki, noże składane, brzytwy . . . . .</p> <p>z p. 2: scyzoryki i noże składane . . . . .</p> <p>3) wyroby, wym. w pp. 1 i 2, połączane i posrebrzane lub w oprawie połączanej, posrebrzanej, z szyldkretu, perłowej masy, kości słoniowej i mamutowej, albo z ozdobami z tych materiałów, również z ozdobami ze złota i srebra . . . . .</p> <p>4) nożyce ręczne: techniczne, rękodzielnicze, ogrodnicze i rolnicze . . . . .</p> <p>U w a g a 1: Wyroby nożownicze w oprawie ze szlachetnych metali opłacają cło w/g poz. 148.</p> <p>U w a g a 2: Wyroby, wym. w p. 1, z metali i stopów, wyszczeg. w poz. 143, również w oprawach z tychże metali, chociażby z klingami żelaznymi lub stalowymi — opłacają cło w/g poz. 149 p. 6.</p>					
	688—	1.376—			
	464.40	928.80	10%=417.96 (Cz.)		U. C. II kl. X 60
	1.376—	2.752—			
			25%=1.032— (Fr.)		
	5.160—	10.320—	50%=2.580— (Fr.)		
	129—	258—			S . . . . 9 B . . . . 8

NAZWA TOWARU	Cło od 100 kg.			T A R A	U W A G I
	normal.	maksym.	konwenc.		
	z ł o t e				
<p><b>159.— Broń ręczna:</b>  <b>biała, palna, pneuma-</b>  <b>tyczna i automatycz-</b>  <b>na; gilzy, naboje, ka-</b>  <b>piszony i przybory</b>  <b>do broni ręcznej:</b></p> <p>1) broń biała i klingi . . . . . 430— 860—</p> <p>2) broń palna, pneumatyczna i automatyczna z przyborami do niej — o wadze sztuki:</p> <p>a) powyżej 1¼ kg. . . . . 946— 1.892—  b) 1¼ kg. i niżej . . . . . 774— 1.548—</p> <p>3) gilzy, naboje, kapiszony, magazynki; przybory do broni i do robienia naboji. . . . . 516— 1.032—</p> <p>U w a g a 1: Części broni białej, oprócz kling, opłacają cło w/g odpowiednich pozycji taryfy celnej; części broni palnej, pneumatycznej i automatycznej—w/g p. 2 nin. poz.</p> <p>U w a g a 2: Broń palna w pudełkach i futerałach opłaca cło łącznie z ich wagą.</p> <p>U w a g a 3: Wyroby, wym. w pp. 1 i 2 nin. poz., w oprawie pozłacanej, posrebrzanej, platerowanej, z szylkretu, perłowej masy, kości słoniowej i mamutowej, albo z ozdobami z tych materiałów, również grawerowane ozdobnie, jakoteż zaopatrzone w celowniki optyczne—opłacają cło z dodatkiem 100%.</p>					<p>Ułga dekl.: broń palna i pneumatyczna—bez podania wagi sztuki</p>
<p><b>160. — ————:</b></p> <p>1) kosy i sierpy . . . . . 25— 50—</p> <p>2) łopaty, widły, rydle, motyki, grabie, sapy, oskardy i kilofy — wszystko chociażby z rączkami drewnianymi . . . . . 39— 78—</p>				<p>S. . . . . 12  B. . . . . 10  Si . . . . . 4</p> <p>S. . . . . 12</p>	<p>Odpr. na wagon.  U. C. II kl.  X 60</p>
<p><b>161. — Narzędzia,</b>  <b>używane w rzemio-</b>  <b>stach, sztukach pię-</b>  <b>knych i w przemyśle:</b></p> <p>1) pilniki o wadze tuzina:</p>					<p>U. C. II kl.  X 60</p> <p>Ułga dekl.: pilniki (p. 1 a, b, c)—bez podania wagi tuzina</p>

NAZWA TOWARU	Cło od 100 kg.			TARA	UWAGI
	normal.	maksym.	konwenc.		
	z ł o t e				
a) 0·5 kg. i mniej . . . . .	292·50	585—		S. B. . . . 7 K. . . . . 2	
b) powyżej 0·5 do 3 kg. włącznie . . . . .	234—	468—			
c) powyżej 3 kg.; raszple . . . . .	195—	390—			
d) korpusy pilnikowe i raszplowe nienacięte . . . . .	156—	312—			
2) narzędzia osobno niewym. z żelaza i stali zwyczajnej, narzędzia stolarskie drewniane, jak wiórniki (heble), ściskacze i t. p.; naparstki żelazne i stalowe . . . . .	188·50	377—	10%=169·65 (Fr.)	S. B. . . . 8	
3) narzędzia stalowe hartowane do obrabiania; wiertła spiralne (świdry), gwintowniki, rozwiertniki, gryzy (frezy), piłki do metali, narzynki do gwintownic ręcznych i maszyn gwintarskich, noże do nożyc, sztance, stemple, kroidła; numerki, alfabety i t. p.—wszystko o wadze sztuki:					Ułga dekl.: narzędzia stalowe i t. d. (p. 3 a, b, c, d)—bez podania wagi sztuki
a) 150 gr. i mniej . . . . .	1.170—	2.340—	10%=1.053— (Fr.)	S. B. . . . 8	
b) powyżej 150 do 500 gr. włącznie . . . . .	780—	1.560—	10%=702— (Fr.)		
c) powyżej 500 gr. do 1·5 kg. włącznie . . . . .	520—	1.040—	10%=468— (Fr.)		
d) powyżej 1·5 kg. . . . .	325—	650—	10%=292·50 (Fr.)		
<b>162.—Przybory zecerskie i drukarskie:</b>					
1) czcionki, stereotypy, ornamentacje, justunki — wszystko odlane z metalu czcionkowego	179·40	358·80	25%=134·55 (Fr.)		
2) stemple do matryc (puncce) i matryce metalowe do odlewu czcionek i do maszyn zecerskich . . . . .	39—	78—	25%=29·25 (Fr.)	S. . . . 7	
3) linje mosiężne drukarskie . . . . .	325—	650—	25%=243·75 (Fr.)		
4) klisze . . . . .	403—	806—	25%=302·25 (Fr.)		
5) kamienie litograficzne z wykonanemi na nich rysunkami . . . . .	78—	156—	25%=58·50 (Fr.)	S. . . . 6	
6) wszelkie osobno niewym., jako to: wierszownice, kliny i t. p.	32·50	65—	25%=24·37 (Fr.)	S. . . . 8	



NAZWA TOWARU	Cto od 100 kg.			TARA	UWAGI
	normal.	maksym.	konwenc.		
	z ł o t e				
<p><b>163.—Wyroby z cyny i jej stopów oraz wyroby z cynku i jego stopów z ołowiem, niepolerowane i nie-malowane:</b></p>					
<p>1) wyroby z cynku lane, oprócz osobno wym. — o wadze sztuki:</p>					
a) powyżej 2 kg. . . . .	80 <sup>60</sup>	161 <sup>20</sup>			Ulga dekl.: wyroby z cynku lane i t. d. (p. 1 a, b)—bez podania wagi sztuki
b) 2 kg. i mniej . . . . .	91—	182—			
2) rury i walce bez obróbienia	110 <sup>50</sup>	221—			S. . . . . 8
3) wyroby walcowane:					
a) druty . . . . .	100 <sup>10</sup>	200 <sup>20</sup>			S. . . . . 8
b) rury . . . . .	143—	286—			
4) wyroby z blachy cynkowej, niepokryte i pokryte . . .	130—	260—			
<p>U w a g a: Do tej pozycji (163 p. 4) zalicza się zatrzaski z blachy cynkowej</p>					
5) cynkowe blachy lub płyty wyginane, dziurkowane lub z deseniami . . . . .	70 <sup>20</sup>	140 <sup>40</sup>			S. . . . . 8
6) wyroby ze stopów cynku z ołowiem lane—o wadze sztuki:					
a) powyżej 2 kg. . . . .	70 <sup>20</sup>	140 <sup>40</sup>			Ulga dekl.: wyroby ze stopów cynku i t. d. (p. 6 a, b)—bez podania wagi sztuki
b) 2 kg. i mniej . . . . .	80 <sup>60</sup>	161 <sup>20</sup>			
7) wyroby z cynku i stopów cynku:					
a) wyroby z cynku, oprócz osobno wym., ze stopu cynku z ołowiem, walcowane, wyciskane i inne . . . . .	110 <sup>50</sup>	221—			S. . . . . 8
b) wyroby z cynku lub ze stopów cynku o charakterze artystycznym i z upiększeniami en relief: statuetki, medalliony, popielniczki, wazy, rączki i t. p. . . . .	1.170—	2.340—			
8) wyroby z cyny i jej stopów, oprócz osobno wym. — o wadze sztuki:					Ulga dekl.: wyroby z cyny i t. d. (p. 8 a, b)—bez podania wagi sztuki



NAZWA TOWARU	Cto od 100 kg.			TARA	UWAGI	
	normal.	maksym.	konwenc.			
	z ł o t e					
a) powyżej 2 kg. . . . .	130—	260—		S. . . . . 8 B. . . . . 9		
b) 2 kg. i mniej . . . . .	169—	338—				
c) wyroby o charakterze artystycznym i z upiększeniami en relief: statuetki, medaljony, popielniczki, wazy, rączki i t. p., niezależnie od wagi w sztuce . . . . .	1.560—	3.120—				
9) tubki cynowe do napełniania, korki do butelek chociażby z dodatkiem korka naturalnego, oraz kapsle . . . . .	650—	1.300—		Kapsle: S. . . . . 9 Tubki: S*) . . . . . 30		
<i>z p. 9: kapsle niepolerowane, niemalowane, nielakierowane, bez wyciśniętych lub malowanych napisów lub wzorów . . . . .</i>			20% = 520— (Cz.)			
U w a g a: Wyroby, wym. w tej poz., oprócz p. 4, pokryte nieszlachetnymi metalami — opłacają cto z dodatkiem 30%; polerowane lub malowane — z dodatkiem 15%.						
<i>z U w a g i: Kapsle polerowane, malowane lub lakierowane, lecz bez wyciśniętych lub malowanych napisów lub wzorów . . . . .</i>			15% = 635·37 (Cz.)			
<b>164. — Wyroby z ołowiu i jego stopów:</b>						
1) rury z miękkiego ołowiu . . . . .	33·80	67·60		S, B. . . . . 6	Odpr. na wagon.	
2) rury z twardego ołowiu (kompozycji) . . . . .	39—	78—				Odpr. na wagon.
3) drut . . . . .	33·80	67·60		S, B. . . . . 4	Odpr. na wagon.	
4) śrut . . . . .	54·60	109·20				Odpr. na wagon.
5) kotły i skrzynie . . . . .	26—	52—		S, B. . . . . 7	Odpr. na wagon.	
6) syfony do zlewów z zakrętką mosiężną . . . . .	32·50	65—		S, B. . . . . 10		
7) kapsle z ołowiu i jego stopów, również cynowane lub pokryte innymi nieszlachetnymi metalami:						
a) niemalowane i nielakierowane . . . . .	325—	650—		S. . . . . 7		
b) malowane lub lakierowane . . . . .	455—	910—				
c) wszelkie z wyciśniętymi napisami lub wzorami . . . . .	585—	1.170—				
8) korki do butelek, chociażby z dodatkiem korka naturalnego . . . . .	325—	650—		S. . . . . 10 S . . . . . 30		
9) tubki do napełniania . . . . .	364—	728—				

\*) Chociażby z kartonami.

NAZWA TOWARU	Cto od 100 kg.			T A R A	U W A G I
	normal.	maksym.	konwenc.		
	z ł o t e				
<p>10) wszelkie inne, oprócz osobno wym., lane, wyciskane, lub walcowane . . . . .</p> <p>11) blacha i płyty z ołowiu lub jego stopów, wyginane, wyciskane i wyrobione w desień .</p> <p>12) wyroby z ołowiu i jego stopów o charakterze artystycznym i z upiększeniami en relief: statuetki, medaljony, popielniczki, wazy, rączki i t. p. . . . .</p> <p>U w a g a 1: Wyroby, wym. w tej poz., z wyjątkiem wym. w p. 7, malowane—opłacają cto z dodatkiem 15%.</p> <p>U w a g a 2: Wyroby, wym. w tej poz., z wyjątkiem wym. w p. 7, pokryte wewnątrz lub zewnątrz cyną lub innymi nieszlachetnymi metalami—opłacają cto z dodatkiem 30%.</p>	80·60	161·20			
<p><b>165.—Pozłota i cynfolja:</b></p> <p>1) pozłota biała i żółta nieprawdziwa (malarska), w księżeczkach, łącznie z ich wagą .</p> <p>2) płatkowy metal (folja), (oprócz połączanego, posrebrzanego i poplatynowanego—p. 12 poz. 149):</p> <p>a) białe i żółte . . . . .</p> <p>b) kolorowy . . . . .</p> <p>c) nacięte—również z nadrukami . . . . .</p> <p>z p. 2: metal płatkowy (folja) ołowiany i cynowy:</p> <p>a) białe i żółte . . . . .</p> <p>b) kolorowy . . . . .</p> <p>c) nacięte—również z nadrukami . . . . .</p>	390—	780—			U. C. II kl. X 60
<p><b>166. — Proszek bronzowniczy z nieszlachetnych metali .</b></p> <p>Uw. Proszki aluminiowe do wyrobu sułecyjnych wykończeniowych poz. w istniejącej</p>	130—	260—	25%=195— (Cz.) 30%=273— (Cz.) 20%=416— (Cz.)	S . . . . 10 B . . . . 9	U. C. II kl. X 60



NAZWA TOWARU	Cto od 100 kg.			TARA	UWAGI
	normal.	maksym.	konwenc.		
<b>z ł o t e</b>					
<b>167. — Maszyny i aparaty kompletne i niekompletne, złożone lub w częściach:</b>					
1) maszyny osobno niewym., również do domowego użytku—o wadze sztuki*):					Odpr. na wagon.
a) 5 kg. i mniej . . . . .	208—	416—			
b) powyżej 5 do 25 kg. wł.	169—	338—			
c) powyżej 25 do 100 kg. wł.	130—	260—			
d) powyżej 100 do 300 kg. wł.	97.50	195—			
e) powyżej 300 kg. . . . .	71.50	143—			
z p. 1e: maszyny ceramiczne o wadze sztuki powyżej 1.500 kg. . . . .			40%=42.90 (Cz.)		
f) maszynki do mięsa wagi 3 kg. i mniej . . . . .	156—	312—	10%=140.40 (Cz.)	S I B . 10	
z p. 1: osobno niewymienione maszyny dla cukrowni, gorzeln, browarów i stodowni p/g specyfikacji i warunków, ustalonych w protokole końcowym konwencji handlowej polsko-czeskosłowackiej . . . . .			15%=47.51*) (Cz.) (Cz.)		
<b>Uwaga:</b> Wyszczególnienie maszyn dla cukrowni, browarów, stodowni i gorzeln, korzystających ze stawek konwencyjnych:)					
<b>Maszyny dla cukrowni:</b> Płuczki do buraków z łapaczmi kamieni, liści i stomy. Krajalnice do buraków. Prasy do wyłoków. Włókniki z wyładowaniem i segregatory. Maszyny do prasowania pateczek i pitek, oraz rębacze do kosiak. Maszyny do mielenia cukru. Odsiewacze cukru. Maszyny do pakowania cukru. Płuczki do form rafinadowych. Maszyny do prania płócien filtracyjnych. <b>Maszyny dla browarów i stodowni:</b> Maszyny do usuwania kłótków ze słodu. Śrutowniki słodu (gniotowniki). Maszyny do czyszczenia słodu. Maszyny do nabijania obręczy na beczki, hydrauliczne lub z napędem pasowym. Maszyny do odkorkowywania. Maszyny do mycia beczek.					
*) P. również uwagę ogólną do calej pozycji 167 (w końcu pozycji).					

*Uw.*  
Przy porównaniu maszyn i aparatów niezrównoważonych w krajach, o ile ich wartości części składowe, nowo instalowanych kompletów urządzeń oddziaływających na przemysłowych lub mających do obniżenia kosztów, względnie zwiększenia produkcji przemysłowej lub rolniczej, może być stosowane do ulgowego 50% cła.  
Orzeczenie M. P. H.  
Dziennik 676-1929  
do 21.10.1930r.

NAZWA TOWARU	Cto od 100 kg.			T A R A	U W A G I
	normal.	maksym.	konwenc.		
	z ł o t e				
<p><i>Maszyny strumieniowe do mycia beczek.</i>  <i>Maszyny do sprawdzania beczek.</i>  <i>Maszyny do smolowania beczek.</i>  <i>Maszyny do korkowania butelek.</i>  <i>Maszyny do mycia masy filtracyjnej.</i></p> <p><i>Maszyny dla gorzelni:</i>  <i>Płuczki do kartofli i buraków.</i>  <i>Ontotowniki.</i></p> <p>2) parowozy, tendry . . . . .</p> <p>3) lokomotywy spalinowe, elektrowozy, wagony parowe, spalinowe i elektryczne, oprócz osobno wym.; drezyny parowe, elektryczne, spalinowe oraz ręczne; traktory zwykłe i gąsienicowe . . . . .</p> <p>4) walce szosowe, parowe i motorowe . . . . .</p> <p style="padding-left: 20px;">z p. 4: I) walce szosowe parowe . . . . .</p> <p style="padding-left: 20px;">II) walce szosowe motorowe . . . . .</p> <p>5) kopaczki (bągry ładowe)—o wadze sztuki:</p> <p style="padding-left: 20px;">a) 25.000 kg. i mniej . . . . .</p> <p style="padding-left: 20px;">b) powyżej 25.000 kg. . . . .</p> <p>6) turbiny wodne o wadze sztuki:</p> <p style="padding-left: 20px;">a) 1.000 kg. i mniej . . . . .</p> <p style="padding-left: 20px;">b) powyżej 1.000 do 2.500 kg. włącznie . . . . .</p> <p style="padding-left: 20px;">c) powyżej 2.500 kg. . . . .</p> <p>7) przyrządy i maszyny do podnoszenia, opuszczania i przenoszenia ciężarów, zmontowane w całości lub też ich mechanizmy; dźwigi osobowe i towarowe do napędu ręcznego, parowego, hydraulicznego i elektrycznego, jako to: wciągarki przesuwne, krążki i wielokrążki do lin; dźwigi śrubowe zwykłe i na saniach, dźwigi korbowe (lewary) w oprawach drewnianych i metalowych; dźwigarki (windy) korbowe, przysienne i koźłowe, dźwigarki transmisyjne; wyciągi górnicze (hasple), mechanizmy rygów wiertniczych — wszystko bez motorów paro-</p>	<p>65—</p> <p>91—</p> <p>71·50</p> <p>97·50</p> <p>71·50</p> <p>100·10</p> <p>91—</p> <p>80·60</p>	<p>130—</p> <p>182—</p> <p>143—</p> <p>195—</p> <p>143—</p> <p>200·20</p> <p>182—</p> <p>161·20</p>	<p>15% = 60·77 (Cz.)</p> <p>25% = 53·62 (Cz.)</p> <p>15% = 82·87 (Cz.)</p> <p>15% = 60·77 (Cz.)</p>	<p>Ulga dekl.: kopaczki (p. 5) — bez podania wagi sztuki</p> <p>Ulga dekl.: turbiny (p. 6) — bez podania wagi sztuki</p>	

NAZWA TOWARU	Cło od 100 kg.			TARA	UWAGI
	normal.	maksym.	konwenc.		
	z ł o t e				
wych, spalinowych, elektrycznych i części elektrycznych—o wadze sztuki:					Ułga dekl.: przrządy i maszyny (p. 7, lit. a, b, c, d, e, f)—bez podania wagi sztuki
a) 100 kg. i mniej . . . . .	156—	312—			
b) powyżej 100 do 300 kg. włącznie . . . . .	130—	260—			
c) powyżej 300 do 1.000 kg. włącznie . . . . .	104—	208—			
d) powyżej 1.000 do 5.000 kg. włącznie . . . . .	91—	182—			
e) powyżej 5.000 do 10.000 kg. włącznie . . . . .	71·50	143—			
f) powyżej 10.000 kg. . . . .	65—	130—			
z p. 7 a—f: przrządy i maszyny do podnoszenia, opuszczania i przenoszenia ciężarów, zmontowane w całości lub też ich mechanizmy—dla cukrowni, gorzelnii, słodowni i browarów, pod warunkiem złożenia w urzędzie celnym deklaracji fabrykanta, stwierdzającej, że chodzi o maszyny przeznaczone do użytku wskazanego, oraz że odpowiednia deklaracja zostanie okazana przez odbiorcę—o wadze sztuki:					
a) 100 kg. i mniej . . . . .			25% = 117—		
b) powyżej 100 do 300 kg. włącznie . . . . .			(Cz.)		
c) powyżej 300 do 1.000 kg. włącznie . . . . .			25% = 97·50		
d) powyżej 1.000 do 5.000 kg. włącznie . . . . .			(Cz.)		
e) powyżej 5.000 do 10.000 kg. włącznie . . . . .			25% = 78—		
f) powyżej 10.000 kg. . . . .			(Cz.)		
8) dźwigi hydrauliczne, oprócz osobowych i towarowych; koźły do podnoszenia wagonów i parowozów, suwnice mostowe, żurawie bramiaste i obrotowe—o wadze sztuki:			25% = 68·25		
a) 100 kg. i mniej . . . . .			(Cz.)		
b) powyżej 100 do 300 kg. włącznie . . . . .			25% = 53·62		
			(Cz.)		
			25% = 48·75		
			(Cz.)		
a) 100 kg. i mniej . . . . .	117—	234—			Ułga dekl.: dźwigi i t. d. (p. 8 lit. a, b, c, d, e, f)—bez podania wagi sztuki
b) powyżej 100 do 300 kg. włącznie . . . . .	97·50	195—			

NAZWA TOWARU	Cto od 100 kg.			T A R A	U W A G I
	normal.	maksym.	konwenc.		
	z ł o t e				
c) powyżej 300 do 1.000 kg. włącznie . . . . .	<b>84·50</b>	169—			
d) powyżej 1.000 do 5.000 kg. włącznie . . . . .	<b>71·50</b>	143—			
e) powyżej 5.000 do 10.000 kg. włącznie . . . . .	<b>58·50</b>	117—			
f) powyżej 10.000 kg. . . . .	<b>52—</b>	104—			
z p. 8 a—f: 1) dźwigi hydrauliczne, wagi:					
a) 100 kg. i mniej . . . . .			40%=70·20 (Cz.)		
b) powyżej 100 do 300 kg. włącznie . . . . .			40%=58·50 (Cz.)		
c) powyżej 300 do 1.000 kg. włącznie . . . . .			40%=50·70 (Cz.)		
d) powyżej 1.000 do 5.000 kg. włącznie . . . . .			40%=42·90 (Cz.)		
e) powyżej 5.000 do 10.000 kg. włącznie . . . . .			40%=35·10 (Cz.)		
f) powyżej 10.000 kg. . . . .			40%=31·20 (Cz.)		
II) koszty do podnoszenia parowozów i wagonów, suwnice mostowe, zórawie bramniaste i obrotowe, wagi:					
a) 100 kg. i mniej . . . . .			15%=99·45 (Cz.)		
b) powyżej 100 do 300 kg. włącznie . . . . .			15%=82·87 (Cz.)		
c) powyżej 300 do 1.000 kg. włącznie . . . . .			15%=71·82 (Cz.)		
d) powyżej 1.000 do 5.000 kg. włącznie . . . . .			15%=60·77 (Cz.)		
e) powyżej 5.000 do 10.000 kg. włącznie . . . . .			15%=49·72 (Cz.)		
f) powyżej 10.000 kg. . . . .			15%=44·20 (Cz.)		
U w a g a : Części konstrukcyjne oraz niezmontowane z mechanizmem klatki, kabiny i kubelki—cią sę w/g odpowiednich pozycji taryfy.					
9) maszyny parowe, silniki powietrzne, silniki spalinowe stałe i przewoźne o wadze do 3.000 kg. (włącznie); lokomobile spalinowe; pompy parowe i transmisyjne, motopompy odśrodkowe i tłokowe, oprócz elektrycznych; sikawki pożarowe o wszelkim					

NAZWA TOWARU	Cło od 100 kg.			T A R A	U W A G I
	normal.	maksym.	konwenc.		
	z ł o t e				
napędzie, stałe, przenośne lub przewoźne; sprężarki (kompresory); pompy próżniowe (vacuum-pompy) — o wadze sztuki*):					Uwaga dekl. maszyny parowe i t. d. (p. 9, III, a, b, c, d, e, f, g)—baz podania wagi sztuki
a) 120 kg. i mniej . . . . .	273—	546—			
b) powyżej 120 do 300 kg. włącznie . . . . .	221—	442—			
c) powyżej 300 do 750 kg. włącznie . . . . .	175 50	351—			
d) powyżej 750 do 1.500 kg. włącznie . . . . .	136 50	273—			
e) powyżej 1.500 do 3.000 kg. włącznie . . . . .	117—	234—			
f) powyżej 3.000 do 5.000 kg. włącznie . . . . .	104—	208—			
g) powyżej 5.000 kg. . . . .	91—	182—			
z p. 9 a—f: pompy specjalne parowe i transmisyjne dla cukrowni, browarów i słodowni, gorzeln, rafinerij olejów mineralnych — p/g specyfikacji i warunków, ustalonych w protokole końcowym konwencji handlowej polsko-czeskosłowackiej—wagi:					
a) 120 kg. i mniej . . . . .			15% = 187 85* (Cz.)		
b) powyżej 120 do 300 kg. włącznie . . . . .			15% = 149 17* (Cz.)		
c) powyżej 300 do 750 kg. włącznie . . . . .			15% = 121 55* (Cz.)		
d) powyżej 750 do 1.500 kg. włącznie . . . . .			15% = 93 92* (Cz.)		
e) powyżej 1.500 do 3.000 kg. włącznie . . . . .			15% = 77 35* (Cz.)		
f) powyżej 3.000 kg. . . . .			15% = 60 77* (Cz.) (Cz.)		
Uwaga do poz. 167 pp. 9, 11 i 14: Pompy specjalne parowe i transmisyjne; pompy specjalne odśrodkowe i wrowe: do cukrowni, browarów i słodowni, gorzeln, rafinerij olejów mineralnych.					
Uważa się za pompy specjalne, korzystające z obniżonych stawek celnych:					
Dla cukrowni:					
Pompy do wody amoniakalnej.					
Pompy do mleka wapiennego.					
Pompy do błota saturacyjnego.					
Pompy sokowe.					
Pompy melasowe.					
* ) P. również uwagę do całej pozycji 167 (w końcu pozycji).					
					* ) Procent oblicza się od stawek taryfy celnej z dn. 26/VI 1924.

NAZWA TOWARU	Cto od 100 kg.			TARA	UWAGI
	normal.	maksym.	konwenc.		
	z ł o t e				
<p>Pompy do syropu. Pompy do cukrzycy.</p> <p><i>Dla browarów i stodowni:</i> Pompy do brzożek. Pompy do słodzin. Regulatory ciśnienia (bez motoru).</p> <p><i>Dla gorzelni:</i> Pompy do brzożek. Pompy spirytusowe.</p> <p><i>Dla rafinerij olejów mineralnych:</i> Pompy do olejów mineralnych. Pompy do destylatów i produktów olejów mineralnych.</p> <p>10) silniki spalinowe stałe i przewożne, o wadze sztuki powyżej 3.000 kg. . . . .</p> <p><i>z p. 10: silniki spalinowe, wagi:</i> a) powyżej 3.000 do 70.000 kg. . . . . b) powyżej 70.000 do 140.000 kg. . . . . c) powyżej 140.000 kg. . . . .</p> <p>11) pompy i kompresory do wyrobu lodu i do chłodnictwa—o wadze sztuki:</p> <p>a) 120 kg. i mniej . . . . . b) powyżej 120 do 300 kg. włącznie . . . . . c) powyżej 300 do 750 kg. włącznie . . . . . d) powyżej 750 do 1.500 kg. włącznie . . . . . e) powyżej 1.500 do 3.000 kg. włącznie . . . . . f) powyżej 3.000 kg. . . . .</p> <p><i>z p. 11a—f: 1) Pompy specjalne parowe i transmisyjne dla instalacji chłodniczych i do fabrykacji lodu—płg specyfikacji i warunków, ustalonych w protokole końcowym konwencji handlowej polsko-czeskosłowackiej—wagi:</i> a) 120 kg. i mniej . . . . . b) powyżej 120 do 300 kg. włącznie . . . . .</p>	71·50	143—		<p>Ulga dekl.: silniki spalinowe i t. d. (p. 10)—bez podania wagi sztuki</p> <p>Ulga dekl.: pompy i kompresory (p. 11 lit. a, b, c, d, e, f)—bez podania wagi sztuki</p>	
	221—	442—			
	175·50	351—			
	143—	286—			
	110·50	221—			
	91—	182—			
	71·50	143—			
			10% = 64·35 (Cz.)		
			20% = 57·20 (Cz.)		
			30% = 50·05 (Cz.)		
			15% = 187·85 (Cz.)		
			15% = 149·17 (Cz.)		

NAZWA TOWARU	Ciężar od 100 kg.			TARA	UWAGI
	normal.	maksym.	konwenc.		
	z i o t e				
c) powyżej 300 do 750 kg. włącznie . . . . .			15% = 121·55 (Cz.)		
d) powyżej 750 do 1.500 kg. włącznie . . . . .			15% = 93·92 (Cz.)		
e) powyżej 1.500 do 3.000 kg. włącznie . . . . .			15% = 77·35 (Cz.)		
f) powyżej 3.000 kg. . . . .			15% = 60·77 (Cz.)		
<p><i>U w a g a:</i> Uważa się za pompy specjalne, korzystające z obniżonych stawek celnych: Dla instalacji chłodniczych i dla fabrykacji lodu: Pompy do wody słonej. Pompy do rozpuszczania soli.</p>					
<p>11) Kompresory do wyrobu lodu i do chłodnictwa — p/g warunków, ustalonych w protokole końcowym konwencji handlowej polsko-czeskosłowackiej—wagi:</p>					
a) 120 kg. i mniej . . . . .			35% = 143·65 (Cz.)		
b) powyżej 120 do 300 kg. włącznie . . . . .			35% = 114·07 (Cz.)		
c) powyżej 300 do 750 kg. włącznie . . . . .			35% = 92·95 (Cz.)		
d) powyżej 750 do 1.500 kg. włącznie . . . . .			35% = 71·82 (Cz.)		
e) powyżej 1.500 do 3.000 kg. włącznie . . . . .			35% = 59·15 (Cz.)		
f) powyżej 3.000 kg. . . . .			35% = 46·47 (Cz.)		
<p>12) wentylatory, dmuchawy i ekshaustory, oprócz elektro-wentylatorów—o wadze sztuki:</p>					
a) 75 kg. i mniej . . . . .	266·50	533—			<p>Ulga dekl.: wentylatory, dmuchawy i ekshaustory (p. 12 lit. a, b, c, d, e) — bez po- dania wagi sztuki</p>
b) powyżej 75 do 300 kg. włącznie . . . . .	208—	416—			
c) powyżej 300 do 750 kg. włącznie . . . . .	169—	338—			
d) powyżej 750 do 2.000 kg. włącznie . . . . .	130—	260—			
e) powyżej 2.000 kg. . . . .	91—	182—			

NAZWA TOWARU	Cłó od 100 kg.			TARA	UWAGI
	normal.	maksym.	konwenc.		
	z ł o t e				
<b>13) pompy ręczne — o wadze sztuki:</b>					Pompy ręczne — U. C. 81. 7 60 lub 1 sztuka Ulga dekl.: pompy ręczne bez podania wagi sztuki
a) 75 kg. i mniej . . . . .	221—	442—	30% = 154.70 (Cz.)		
b) powyżej 75 do 300 kg. włącznie . . . . .	169—	338—	30% = 118.30 (Cz.)		
c) powyżej 300 do 750 kg. włącznie . . . . .	143—	286—	30% = 100.10 (Cz.)		
d) powyżej 750 do 2.000 kg. włącznie . . . . .	104—	208—	30% = 72.80 (Cz.)		
e) powyżej 2.000 kg. . . . .	71.50	143—	30% = 50.05 (Cz.)		
<b>14) pompy odśrodkowe i turbinowe, oprócz elektropomp z nieodłączalnym motorem elektrycznym i motopomp — o wadze sztuki *):</b>					Ulga dekl.: pompy odśrodkowe i t. d. (p. 14 lit. a, b, c, d, e) — bez podania wagi sztuki
a) 75 kg. i mniej . . . . .	299—	598—			
b) powyżej 75 do 300 kg. włącznie . . . . .	240.50	481—			
c) powyżej 300 do 750 kg. włącznie . . . . .	188.50	377—			
d) powyżej 750 do 2.000 kg. włącznie . . . . .	143—	286—			
e) powyżej 2.000 kg. . . . .	104—	208—			
<i>z p. 14: pompy specjalne odśrodkowe i turbinowe dla cukrowni, gorzelnii, browarów i słodowni, rafineryj olejów mineralnych i instalacji chłodniczych i do fabrykacji lodu — p/g specyfikacji i warunków, ustalonych w protokole końcowym konwencji handlowej polsko - czeskosłowackiej — wagi:</i>					
a) 75 kg. i mniej . . . . .			15% = 187.85* (Cz.)		
b) powyżej 75 do 300 kg. włącznie . . . . .			15% = 143.65* (Cz.)		
c) powyżej 300 do 750 kg. włącznie . . . . .			15% = 121.55* (Cz.)		

\*) P. również uwagę do całej pozycji 167 (w końcu pozycji).

\*) Procenti oblicza się od stawek taryfy celnej z dn. 26/VI 1924.



NAZWA TOWARU	Cło od 100 kg.			TARA	UWAGI
	normal.	maksym.	konwenc.		
	z ł o t e				
d) powyżej 750 do 2.000 kg. włącznie . . . . .			15%=88·40* (Cz.)		
e) powyżej 2.000 kg. . . . .			15%=60·77* (Cz.)		
<i>(Uwaga: Spisy pomp, korzystających ze zniżek konwencyjnych, podane są przy pozycjach 9 i 11).</i>					
15) lokomobile parowe . . . . .	91—	182—			
16) turbiny parowe i spalino- we — o wadze sztuki:					Ulga dekl.: tur- biny parowe i spalinowe — bez podania wagi sztuki
a) 150 kg. i mniej . . . . .	357·50	715—			
b) powyżej 150 do 400 kg. włącznie . . . . .	279·50	559—			
c) powyżej 400 do 1.000 kg. włącznie . . . . .	195—	390—			
d) powyżej 1.000 do 3.000 kg. włącznie . . . . .	162·50	325—			
z p. 16d: α) powyżej 1.000 do 1.500 kg. włącznie . . . . .			25%=121·87 (Fr.)		
β) powyżej 1.500 do 3.000 kg. włącznie . . . . .			40%=97·50 (Cz.)		
e) powyżej 3.000 kg. . . . .	97·50	195—	50%=48·75 (Cz.)		
17) obrabiarki do drzewa:					
a) maszyny proste z czę- ściami drewnianymi, warszta- ty stolarskie . . . . .	57·20	114·40			Warsztaty sto- larskie — U. C. II kl. z 60
b) traki ramowe . . . . .	101·40	202·80			
c) osobno niewym. . . . .	122·20	244·40	20%=97·76 (Fr.)		
18) obrabiarki do metali — o wadze sztuki:					Ulga dekl.: obrablarki do metali — bez podania wagi sztuki
a) 300 kg. i mniej . . . . .	292·50	585—			
b) powyżej 300 do 750 kg. włącznie . . . . .	227·50	455—			
c) powyżej 750 do 2.000 kg. włącznie . . . . .	195—	390—			
d) powyżej 2.000 do 4.000 kg. włącznie . . . . .	117—	234—			
e) powyżej 4.000 do 10.000 kg. włącznie . . . . .	97·50	195—			
f) powyżej 10.000 kg. . . . .	78—	156—			
19) maszyny włókiennicze, osobno niewym. . . . .	67·60	135·20	40%=40·56 (Fr.)		

\*) Procent oblicza się od stawek  
taryfy celnej z dn. 26/VI 1924.

NAZWA TOWARU	Cto od 100 kg.			T A R A	U W A G I
	normal.	maksym.	konwenc.		
	z ł o t e				
<b>20) krosna tkackie i maszyny (przyrządy) pomocnicze do krosien:</b>					
a) krosna ręczne . . . . .	84 50	169—			Krosna ręczne— U. C. II kl. X 60
b) maszyny tkackie (krosna mechaniczne), sprowadzane bez maszyn pomocniczych . . . . . z lit. b: krosna mechaniczne do tkania jedwabiu . . . . .	93 60	187 20	40%=56 16 (Fr.)		
c) maszyny tkackie (krosna mechaniczne), sprowadzane z maszynami pomocniczymi (zakardowemi lub nicielnicowemi) . . . . . z lit. c: krosna mechaniczne do tkania jedwabiu . . . . .	110 50	221—	40%=66 30 (Fr.)		
d) maszyny pomocnicze zakardowe i nicielnicowe . . . . .	156—	312—			
<b>21) włókiennicze przyrządy pomocnicze ze zwijarkami cewkowemi i motowidłami, również do zatrzymywania krosien, wymiany czółenek i t. p. . . . .</b>	104—	208—			
z p. 21: włókiennicze przyrządy pomocnicze ze zwijarkami cewkowemi i motowidłami, z wyjątkiem przyrządów, przeznaczonych do węgny i odpadków bawełnianych			25%=78— (Fr.)		
<b>22) zgrzeblarki z przynależnymi aparatami; zgrzeblarki stożkowe do wyrobu kapeluszy; wilki zgrzeblące, szarpaki i szarpaki dodatkowe . . . . .</b>	123 50	247—			
<b>23) prążeńice wozkowe (selfaktory) oraz ciągłe obrączkowe, skrzydełkowe i ręczne; samoprążeńice puszkowe; niciarki obrączkowe, talerzowe i wszelkie wrzecienice . . . . .</b>	169—	338—			
<b>24) maszyny włókiennicze do wykończania:</b>					
a) pralnie, oprócz osobno wym., prasy hydrauliczne z przyborami, folusze, maszyny do krochmalenia . . . . .	93 60	187 20			
b) wlrówki, maszyny ssące, aparaty farbiarskie, czesarki sukna, maszyny do karbonizacji, pralnie szerokie i suszarki do towarów manufakturowych . . . . .	88 40	176 80			

NAZWA TOWARU	Ciężar od 100 kg.			TARA	UWAGI
	normal.	maksym.	konwenc.		
	z i o t e				
c) maszyny do strzyżenia, czesania, kartaczowania i gładzenia; aparaty do parowania, składania, zwijania i mierzenia sukna, do dekatyzowania i gumowania . . . . .	117—	234—			
25) prasy korytkowe oraz gładzarki . . . . .	143—	286—			
26) prasy kalandrowe . . . . .	111-80	223-60			
27) maszyny do szycia, maszyny korbowe do haftowania, przywożone łącznie ze stołami lub bez . . . . .	54-60	109-20		S . . . 10	Maszyny do szycia — U. C. II kl. X 60
28) pończoszarki, maszyny do dziania, maszyny do wyrobu firanek, koronek i tiulu . . . . .	58-50	117—		S . . . 10	
29) maszyny młynarskie:					
a) postawy walcowe . . . . .	78—	156—			
b) aspiratory (tarary), łuszczoneczarki (szmerglówki), łuszczoneczarki (automatyczne); maszyny do czyszczenia lub odsiewania kaszek (reformy), jagielniki . . . . .	97-50	195—			
z p. 29b: maszyny do odsiewania kaszek (reformy) . . . . .			40%=58-50 (Cz.)		
c) odsiewacze (zychtmaszyny, cylindry i t. p.); maszyny młynarskie osobno niewym. . . . .	104—	208—			
30) armatura parowa, wodociągowa, gazowa, powietrzna, jako to: zawory (wentyle) bezpieczeństwa, redukcyjne, zwrotne; krany, kurki, zasuwki, poziomowskazy, garczki odwadniające, kurki odpowietrzające; smoczki (injektory); oddzielacze wody i smaru; oliwiarki; gwizdawki, buczki (syreny); hydranty; łączniki do węzłów, smoki do pomp; rozpylacze, mundsztuki, strumienice, pływak: . . . . .					
a) żeliwna, zawierająca poniżej 10% innych metali i stopów, wym. w poz. 143 . . . . .	97-50	195—			Ułga dekl.: armatura żeliwna (p. 30 lit. a) — bez wskazania na % zawartości metali i stopów
b) żelazna i stalowa, zawierająca poniżej 10% innych metali i stopów, wym. w poz. 143 . . . . .	149-50	299—			Ułga dekl.: armatura żelazna i stalowa (p. 30 lit. b) — bez wskazania na % zawartości metali i stopów

NAZWA TOWARU	Cto od 100 kg.			T A R A	U W A G I
	normal.	maksym.	konwenc.		
	z ł o t e				
c) z miedzi i jej stopów, również żeliwna, żelazna i stalowa o zawartości 10% i wyżej metali, objętych poz. 143—o wadze sztuki:					Ulga dekl.: armatura z miedzi i t. p. (p. 30 lit. c) - bez podania wagi sztuki, oraz bez wskazania na % zawartości metali i stopów
I) 3 kg. i mniej . . . . .	247—	494—			
II) powyżej 3 kg. . . . .	175 50	351—			
d) wszelka inna . . . . .	149 50	299—			
31) aparaty do automatycznego napełniania benzyną samochodów:					Ulga dekl.: aparaty, wym. w p. 31 lit. a, b, c— bez wskazania na % zawartości metali i stopów
a) żeliwne, zawierające poniżej 10% innych metali i stopów, wym. w poz. 143 . . . . .	78—	156—	60%=31·20 (Fr.)		
b) żelazne i stalowe, zawierające poniżej 10% innych metali i stopów, wym. w poz. 143 . . . . .	117—	234—	60%=46·80 (Fr.)		
c) z miedzi i jej stopów, również żeliwne, żelazne i stalowe o zawartości 10% i wyżej metali i stopów, wym. w poz. 143 . . . . .	143—	286—	60%=57·20 (Fr.)		
32) palniki i ich części do spawania i cięcia za pomocą gazów . . . . .	1.137 50	2.275—			
33) aparaty również do domowego użytku, oprócz osobno wym. *) również stopy:					Ulga dekl.: aparaty, wym. w p. 33 lit. a, b, c— bez podania wagi sztuki, oraz bez wskazania na % zawartości metali i stopów
[a] zawierające 10% i mniej metali i ich stopów, objętych poz. 143—o wadze sztuki:]					
I) 5 kg. i mniej . . . . .	260—	520—			
II) powyżej 5 do 25 kg. włącznie . . . . .	182—	364—			
III) powyżej 25 do 100 kg. włącznie . . . . .	104—	208—			
IV) powyżej 100 kg. . . . .	71 50	143—			

\*) P. również uwagę do całej pozycji 167 (w końcu pozycji).

NAZWA TOWARU	Cłto od 100 kg.			TARA	UWAGI
	normal.	maksym.	konwenc.		
	z ł o t e				
<p>z p. 33 a I—IV: α) aparaty osobno niewymienione, dla cukrowni, browarów, słodowni, gorzeln, rafineryj olejów mineralnych — p/g specyfikacji i warunków, zawartych w protokule końcowym konwencji handlowej polsko-czeskosłowackiej:</p> <p>nie zawierające metali, objętych poz. 143 . . . . .</p> <p>zawierające do 10% włącznie metali, objętych poz. 143</p> <p>β) aparaty osobno niewymienione dla instalacji chłodniczych i do fabrykacji lodu— p/g specyfikacji i warunków, ustalonych w protokule końcowym konwencji handlowej polsko-czeskosłowackiej— zawierające do 10% włącznie metali, objętych poz. 143</p> <p>b) zawierające powyżej 10 do 25% włącznie metali i ich stopów, objętych poz. 143 — o wadze sztuki:</p> <p>I) 5 kg. i mniej . . . . .</p> <p>II) powyżej 5 do 25 kg. włącznie . . . . .</p> <p>III) powyżej 25 do 100 kg. włącznie . . . . .</p> <p>IV) powyżej 100 kg. . . . .</p> <p>z p. 33b I—IV: α) aparaty osobno niewymienione dla cukrowni, browarów, słodowni, gorzeln, rafineryj olejów mineralnych—p/g specyfikacji i warunków, zawartych w protokule końcowym konwencji handlowej polsko-czeskosłowackiej — zawierające powyżej 10% do 25% włącznie metali, objętych poz. 143 . . . . .</p> <p>β) aparaty osobno niewymienione dla instalacji chłodniczych i do fabrykacji lodu— p/g specyfikacji i warunków, ustalonych w protokule końcowym konwencji handlowej</p>			<p>20% = 46·80* (Cz.)</p> <p>15% = 49·72* (Cz.)</p> <p>30% = 40·95* (Cz.)</p> <p>15% = 77·35** (Cz.)</p>		
	292 50	585 —			
	208 —	416 —			
	156 —	312 —			
	110 50	221 —			

\*) Cłto stabilizowane. Procent oblicza się od stawek taryfy celnej z dn. 26/VI 1924.

\*\*) Procent oblicza się od stawek taryfy celnej z dn. 26/VI 1924.

NAZWA TOWARU	Cło od 100 kg.			TARA	UWAGI
	normal.	maksym.	konwenc.		
	z i o t e				
<i>polsko-czeskosłowackiej— zawierające powyżej 10% do 25% włącznie metali, objętych poz. 143 . . . . .</i>			<b>30% = 63.70*</b> (Cz.)		
<i>c) zawierające powyżej 25% metali i ich stopów, objętych poz. 143—o wadze sztuki:</i>					
<i>I) 5 kg. i mniej . . . . .</i>	<b>390—</b>	<b>780—</b>			
<i>II) powyżej 5 do 25 kg. włącznie . . . . .</i>	<b>312—</b>	<b>624—</b>			
<i>III) powyżej 25 do 100 kg. włącznie . . . . .</i>	<b>234—</b>	<b>468—</b>			
<i>IV) powyżej 100 kg. . . . .</i>	<b>156—</b>	<b>312—</b>			
<i>z p. 33c I—IV: α) aparaty osobno niewymienione dla cukrowni, browarów, słodowni, gorzelnii, rafinerij olejów mineralnych — p/g specyfikacji i warunków, zawartych w protokole końcowym konwencji handlowej polsko-czeskosłowackiej— zawierające powyżej 25% metali, objętych poz. 143 . . . . .</i>			<b>15% = 110.50*</b> (Cz.)		
<i>β) aparaty osobno niewymienione dla instalacji chłodniczych i do fabrykacji lodu— p/g specyfikacji i warunków ustalonych w protokole końcowym konwencji handlowej polsko-czeskosłowackiej— zawierające powyżej 25% metali, objętych poz. 143 . . . . .</i>			<b>30% = 91—*</b> (Cz.) (Cz.)		
<i>U w a g a:</i> <i>Aparaty dla cukrowni, browarów i słodowni, gorzelnii, rafinerij olejów mineralnych, instalacji chłodniczych i do fabrykacji lodu, korzystające z obniżonych stawek celnych:</i>					
<i>Dla cukrowni:</i>					
<i>Łapacze miazgi.</i>					
<i>Dyfuzyory i aparaty dyfuzyjne.</i>					
<i>Defekatory.</i>					
<i>Oddzielacze mleka wapiennego.</i>					
<i>Mieszadła.</i>					
<i>Chłodniki (ozębniacze).</i>					
<i>Kryształizatory.</i>					
<i>Blotniarki.</i>					
<i>Filtry (filtry otwarte na niskie ciśnienie, filtry zamknięte szkrzynkowe, filtry węglowe).</i>					
<i>Aparaty do oczyszczania soków zapomocą węgla aktywnego.</i>					
<i>Aparaty do siarkowania soków.</i>					
<i>Podgrzewacze.</i>					
<i>Aparaty wyparne.</i>					
<i>Aparaty próżniowe.</i>					
<i>Suszarnie wytloków.</i>					
<i>Pluczki do węgla kostnego.</i>					
<i>Granulatory.</i>					
<i>Suszarnie cukru.</i>					
<i>Aparaty do chłodzenia cukru.</i>					

\* Procent oblicza się od stawek taryfy celnej z dn. 26/VI 1924.

NAZWA TOWARU	Cło od 100 kg.			TARA	UWAGI
	normal.	maksym.	konwenc.		
	z ł o t e				
<b>Dla browarów i stodołnic:</b>					
Mieszadła do siodu.					
Stodołnice bębnowe i suszarnie bębnowe z mechanizmem napędowym.					
Kadzle do brzezki z mieszadłami.					
Kłarownice z mieszadłami.					
Panwie do chmelenia z mieszadłami.					
Kadzle zalewne z mieszadłami.					
Kłarownice z mieszadłami.					
Przetłoczniki do chmielu z mieszadłami.					
Prasy filtracyjne do brzezki.					
Chłodniki ociekowe.					
Kondensatory przeciwpływowe.					
Aparaty wyparne do wody stonej i stodkiej.					
Ozięblacze z mieszadłami.					
Filtry powietrzne.					
Łapacze kurzu.					
Kadzle chłodzące.					
Filtry piwne.					
Aparaty do zlewania piwa do beczek.					
Aparaty do zlewania piwa do butelek.					
Maszyny do mycia butelek.					
Pasteryzatory.					
<b>Dla gorzelni:</b>					
Parniki.					
Maceratory.					
Przetłoczniki.					
Wężownice chłodzące z mieszadłami.					
Podgrzewacze wody zasilającej.					
Aparaty destylacyjne.					
Aparaty rektyfikacyjne.					
<b>Dla rafinerii olejów mineralnych:</b>					
Kotły destylacyjne dla rafinerii olejów mineralnych, również z zewnętrznie zbiornikami (alembiki).					
Chłodnice wodnorurkowe.					
Podgrzewacze olejowe.					
Deflegmatory.					
Aparaty rektyfikacyjne dla gazoliny i benzyny.					
Filtry olejowe.					
Filtry dla odbarwiania olejów mineralnych.					
Aparaty dla regeneracji materiałów odbarwiających (sylikatów).					
Aparaty dla zamrażania oleju parafinowego (krystalizatory).					
Prasy filtracyjne (parafinowe).					
Aparaty dla tłoczenia kwasu siarkowego (montejusy).					
Aparaty dla ekstrakcji benzyny z gazów.					
Aparaty dla ekstrakcji olejów mineralnych zapomocą benzyny.					
Aparaty (urządzenia) krakowe dla olejów mineralnych.					
Aparaty dla ekstrakcji produktów lekkich z ciężkich olejów mineralnych.					
<b>Dla instalacji chłodniczych i do fabrykacji lodu:</b>					
Kondensatory z zanurzeniem, imersyjne.					
Kondensatory ociekowe.					
Kondensatory przeciwpływowe.					
Kondensatory powierzchniowe.					
Kondensatory dla dodatkowego ochładzania.					

NAZWA TOWARU	Cie od 100 kg.			TARA	UWAGI
	normal.	maksym.	konwenc.		
	z i o t e				
<p><i>Chłodniki:</i>  <i>Chłodniki do wody słodkiej, również z przyrządami do parowania.</i>  <i>Przyrządy do parowania.</i>  <i>Chłodniki powietrzne.</i>  <i>Generatory do lodu.</i>  <i>Krystalizatory.</i></p>					
<p><b>34) pędnie (transmisje):</b></p>					
a) wały, koła pasowe, llnowe, łańcuchowe i wszelkie osobno niewym. pędnie . . .	75 40	150 80			
b) koła zębate z zębami nieobrobionymi . . . . .	44 20	88 40			
c) łożyska bez płyt podstawowych i bez wsporników (konsol); sprzęgła do wałów, oprócz osobno wym. . . . .	97 50	195 —			
d) kierowniki i naprężacze pasów (leniksy); sprzęgła cierne, elastyczne i kłowe . . . .	130 —	260 —			
e) wszelkie koła zębate z zębami obrobionymi, o wadze sztuki:					
I) 25 kg. i mniej . . . . .	92 30	184 60			
II) powyżej 25 do 75 kg. włącznie . . . . .	85 80	171 60			
III) powyżej 75 kg. . . . .	75 40	150 80			
<p><b>35) części maszyn i aparatów:</b></p>					
a) wszelkie osobno niewym. z p. 35a: części korzystających z ceł konwencyjnych maszyn i aparatów dla cukrowni, browarów, słodowni, gorzelni, rafinerij olejów mineralnych, instalacyj chłodniczych i do fabrykacji lodu — za pozw. Min-wa Skarbu:	182 —	364 —			
I) niezawierające metali, objętych poz. 143 . . . . .			35% = 118 30		
			(Cz.)		
II) zawierające metale, objęte poz. 143 . . . . .			20% = 145 60		
			(Cz.)		
b) wrzeczona nawet w oprawie, obrączki, wałki rowkowane do maszyn włókienniczych, rurki do prząsnic, biegacze (traveller'y), przewodniki nitki, grzebienie do zgrzeblarek, walce nożowe do porzrygarek . . . . .	58 50	117 —			
c) noże do krajalnic buraczanych cukrowniczych (dyfuzyjne) . . . . .	130 —	260 —			
d) sztyfty do szarpaków . .	162 50	325 —			

Ulga dekl.:  
koła zębate  
(p. 34 lit. e) —  
bez podania  
wagi sztuki



NAZWA TOWARU	Cło od 100 kg.			TARA	UWAGI
	normal.	maksym.	konwenc.		
	z ł o t e				
<b>36) części do ogrzewania żelwne obrobione:</b>					
a) rury żebrowe i kształtki	52—	104—			
b) radiator pojedyncze lub zmontowane w baterje:					
I) jedno- lub dwukolumnowe . . . . .	65—	130—			
II) trzy- lub więcej kolumnowe . . . . .	78—	156—			
c) kotły lane, o wadze sztuki:					
I) 2.000 kg. i wyżej . . . . .	62 40	124 80			
II) poniżej 2.000 do 1.000 kg. włącznie . . . . .	71 50	143—			
III) poniżej 1.000 kg . . . . .	97 50	195—			
<b>37) rury żelazne z nasadzo-</b> <b>neni lub nawiniętymi żebrami</b> <b>z blachy; radiator żelazne lub</b> <b>stalowe prasowane, bez względu</b> <b>na grubość blachy — wszystko</b> <b>osobno lub zmontowane w ca-</b> <b>łość, również z wentylatorem,</b> <b>lecz bez elektromotoru:</b>					
a) oddzielne rury i radiatory:					
I) nieobrobione . . . . .	91—	182—			
II) obrobione . . . . .	130—	260—			
b) aparaty kompletne paropowietrzne, zmontowane w całość . . . . .	195—	390—			
U w a g a: Wyroby, wym. w p. 37, ocynkowane, odpłacają cło z dodatkiem 30%.					
<b>38) maszyny elektryczne: prąd-</b> <b>nice, silniki elektryczne, prze-</b> <b>twornice wszelkie, transformato-</b> <b>ry, maszyny elektryczne osobno</b> <b>niewym., jako to: elektro-wen-</b> <b>tylatory, pompy, wiertarki, szli-</b> <b>fierki i t. p., z nieodłączalnym</b> <b>napędem elektrycznym; elektro-</b> <b>magnesy wszelkie; części ma-</b> <b>szyn powyżej wym. — wszystko</b> <b>o wadze sztuki:</b>					
a) 15 kg. i mniej . . . . .	910—	1.820—			
b) powyżej 15 do 150 kg. włącznie . . . . .	598—	1.196—			
c) powyżej 150 do 500 kg. włącznie . . . . .	455—	910—			
d) powyżej 500 do 3.000 kg. włącznie . . . . .	312—	624—			
e) powyżej 3.000 kg. . . . .	162 50	325—			
z p. 38: I) maszyny elektryczne: prądnice, silniki elektryczne					

Ułga dekl.: kotły lane — bez podania wagi sztuki

Ułga dekl.: maszyny elektryczne (p. 38 lit. a, c, d, e) — bez podania wagi sztuki

NAZWA TOWARU	Cło od 100 kg.			T A R A	U W A G I
	normal.	maksym.	konwenc.		
	z ł o t e				
<p><i>ne, transformatory wszelkie, również części oddzielne maszyn powyżej wym.—wszystko o wadze sztuki:</i></p>					
a) 15 kg. i mniej . . . . .			30%=637— (Fr.)		
b) powyżej 15 do 150 kg. włącznie . . . . .			10%=538·20 (Fr.)		
c) powyżej 150 do 500 kg. włącznie . . . . .			10%=409·50 (Fr.)		
d) powyżej 500 do 3.000 kg. włącznie . . . . .			10%=280·80 (Fr.)		
e) powyżej 3.000 kg. . . . .			20%=130— (Fr.)		
<p><i>II) elektrowentylatory, elektrowiertarki, elektroszlifierki i t. p., z nieodłączalnym napędem elektrycznym; elektromagnesy wszelkie; części tych maszyn — wszystko o wadze sztuki:</i></p>					
a) 15 kg. i mniej . . . . .			30%=637— (Fr.)		
b) powyżej 15 do 150 kg. włącznie . . . . .			30%=418·60 (Fr.)		
c) powyżej 150 do 500 kg. włącznie . . . . .			30%=318·50 (Fr.)		
d) powyżej 500 do 3.000 kg. włącznie . . . . .			30%=218·40 (Fr.)		
e) powyżej 3.000 kg. . . . .			30%=113·75 (Fr.)		
<p><b>39) piece elektryczne do hartowania, wyżarzania, podgrzewania i t. p. — o wadze sztuki:</b></p>					
a) 100 kg. i mniej . . . . .	260—	520—			Ulga dekl.: piece elektryczne (p. 39 lit. a, b, c)—bez podania wagi sztuki
b) powyżej 100 do 500 kg. włącznie . . . . .	195—	390—			
c) powyżej 500 do 3.000 kg. włącznie . . . . .	130—	260—			
d) powyżej 3.000 kg. . . . .	91—	182—			
<p><b>40) akumulatory i płyty do nich—o wadze sztuki:</b></p>					
a) 45 kg. i mniej . . . . .	260—	520—			Ulga dekl.: akumulatory i płyty do nich—bez podania wagi sztuki
b) powyżej 45 kg. . . . .	195—	390—			
<p><b>41) walce rolnicze wszelkie, także Campbell'a . . . . .</b></p>					
	40·30	80·60			U. C. II kl. x 60

NAZWA TOWARU	Cto od 100 kg.			T A R A	U W A G I
	normal.	maksym.	konwenc.		
	z ł o t e				
<p><b>42) prasy mechaniczne do słomy i siana; szufle konne; śrutowniki kombinowane z gniotownikami; sieczkarnie toporowe o szerokości gardła powyżej 310 m/m.; młynki do nawozów sztucznych; komplety pługa parowego; bukwonki o wadze powyżej 1.500 kg.; siewniki rzędowe, talerzowe; grabie konne kombinowane z przetrząsaczem; młynki do kości; siewniczki ręczne do warzyw; masielnice, wygniataarki, pasteryzatory i aparaty do hodowli plectwa . . . . .</b></p> <p><i>z p. 42: I) siewniczki ręczne do warzyw; masielnice, wygniataarki, pasteryzatory, aparaty do hodowli plectwa . . .</i></p> <p><i>II) sieczkarnie toporowe o szerokości gardła powyżej 310 m/m. . . . .</i></p>	39—	78—			<p>Maszyny, wym. w p. 42, oprócz plugów parowych — U. C. II kl. x 60 lub 1 sztuka</p>
<p><b>43) opryskiwacze do dezynfekcji roślin i budynków; wirówki do mleka; tryjery; maszyny do czyszczenia nasion buraczanych i koniczyny na sitach lub płótnie; siewniki rzutowe do nawozów sztucznych. . . . .</b></p> <p><i>z p. 43: I) opryskiwacze do dezynfekcji roślin i budynków; wirówki do mleka; tryjery do czyszczenia nasion . . . . .</i></p> <p><i>II) siewniki rzutowe do nawozów sztucznych . . . . .</i></p>	32:50	65—	<p>30% = 27:30 (Fr.)</p> <p>20% = 31:20 (Cz.)</p>		<p>U. C. II kl. x 60</p>
<p><b>44) kosiarki, żniwiarki, wiałarki, aparaty żniwiarkowe do kosiariek, aparaty do ostrzenia noży do maszyn żniwnych . . . . .</b></p>	13—	26—	<p>30% = 22:75 (Fr.)</p> <p>30% = 22:75 (Cz.)</p>		<p>U. C. II kl. x 60</p>
<p><b>45) wyorywacze do buraków; suszarnie do zboża i owoców; siewniki kombinowane do jednoczesnego wysiewu nasion i nawozów sztucznych; sadzarki do ziemniaków; sieczkarnie bębnowe o szerokości gardła powyżej 310 m/m. . . . .</b></p>	44:20	88:40			<p>U. C. II kl. x 60</p>



NAZWA TOWARU	Cło od 100 kg.			TARA	UWAGI
	normal.	maksym.	konwenc.		
	z ł o t e				
z p. 48: pługi motorowe z silnikiem na podwoziu płunem . . . . .			20% = 58.24 (Pr.)		
49) modele, oryginały oraz narzędzia rolnicze now wynalezione i udoskonalone, sprawdane w pojedynczych egzemplarzach dla instytucji naukowych, muzeów i dla Urzędu Patentowego . . . . .	b. c.	b. c.			
50) części maszyn rolniczych:					
a) zęby sprężynowe . . . . .	54.60	109.20			
b) noże do sieczkarń:					
I) toporowych . . . . .	39.—	78.—			
II) bębnowych . . . . .	67.60	135.20			
c) lemiesz i odkładnice . . . . .	52.—	104.—			
d) części przyrządu żniwnego (bagnety, stalki, nożyki i zmontowane noże, czyli sztangi nożowe) . . . . .	52.—	104.—			U. C. II kl. X 60
e) wszelkie osobno niewym.	65.—	130.—			
Uwaga do całej pozycji 167: Do poniżej wymienionych towarów stosuje się cła, zawarte w taryfie celnej z dn. 26 czerwca 1924 r., a przeliczone w stosunku 1 do 1.30, pod warunkiem:					
1) złożenia w urządzie celnym deklaracji fabrykanta i deklaracji odbiorcy, któreby stwierdzały, że w danym wypadku chodzi o maszyny, przeznaczone do użytku, niżej wskazanego w poszczególnych punktach;					
2) załatwienia odprawy celnej w następujących urzędach: Bielsko, Cieszyń, Dziedzice, Odańsk, Kraków, Lwów, Poznań, Warszawa, Wilno.					
Poz. tar. cel.: Nazwa towaru:					
z 167 p. 1	Osobno niewymienione maszyny dla cukrowni, gorzelni, browarów i słodowni . . . . .	55.90	111.80		
z 167 p. 9	Pompy specjalne parowe i transmisyjne dla cukrowni, browarów, słodowni, gorzelni, rafinery olejów mineralnych — o wadze sztuki:				
	a) 120 kg. i mniej . . . . .	221.—	442.—		
	b) powyżej 120 do 300 kg. włącznie . . . . .	175.50	351.—		
	c) powyżej 300 do 750 kg. włącznie . . . . .	143.—	286.—		
	d) powyżej 750 do 1.500 kg. włącznie . . . . .	110.50	221.—		
	e) powyżej 1.500 do 3.000 kg. włącznie . . . . .	91.—	182.—		
	f) powyżej 3.000 kg. . . . .	71.50	143.—		

DEKLARACJA  
FABRYKANTA  
Do Urzędu  
Celnego

W myśli postanowienia § 2 rozp. z dn. 30 paźd. 1925 r., ogłoszonego w "Dz. Ust. R. P." N 113, poz. 800 z dn. 7 listop. 1925 r., niniejszym stwierdzamy, że w dniu . . . 192 . . . r. wystaliśmy z naszej fabryki w . . . za pośrednictwem firmy ekspedycyjnej . . .

do (1) . . . dla . . . . .  
(2) . . . . .  
które są przeznaczone do (3)  
in. . . 192 . . . r.  
(podpis)

Uwaga:  
1) podać dokąd i dla kogo.

NAZWA TOWARU	Cło od 100 kg.			TARA	UWAGI
	normal.	maksym.	konwenc.		
	z ł o t e				
z 167 p. 14 Pompy specjalne odśrodkowe i turbinowe dla cukrowni, gorzeln, browarów, słodowni, rafinerii olejów mineralnych, instalacji chłodniczych i do fabrykacji lodu—o wadze sztuki:					2) wymienić wysłane maszyny, pompy lub aparaty i ich wagę netto, 3) określić, do jakiego urządzenia lub użytku, 4) deklaracja fabrykanta winna być poświadczona przez Izbę Handlowo-Przemysłową w/g terytorjalnej kompetencji i nadto zawizowana przez konsulat polski
a) 75 kg. i mniej . . . . .	221—	442—			
b) powyżej 75 do 300 kg. włącznie . . . . .	169—	338—			
c) powyżej 300 do 750 kg. włącznie . . . . .	143—	286—			
d) powyżej 750 do 2.000 kg. włącznie . . . . .	104—	208—			
e) powyżej 2.000 kg. . . . .	71-50	143—			
z 167 p. 33 Aparaty osobno niewymienione dla cukrowni, browarów, słodowni, gorzeln, rafinerii olejów mineralnych:					DEKLARACJA ODBIORCY Do Urzędu Celnego w . . . . .
a) zawierające do 10% włącznie metali, objętych poz. 143 . . . . .	58-50	117—			W myśl postanowień § 2 rozp. z dn. 30 paźdz. 1925 r. ogłoszonego w „Dz. Ust. R. P.” № 113, poz. 800 z dn. 7 listop. 1925 r., niniejszym stwierdzamy, że wysłane w dniu . . . . . 192. . . r. przez fabrykę . . . . . za pośrednictwem firmy ekspedycyjnej . . . . .
b) zawierające powyżej 10% do 25% włącznie metali, objętych poz. 143. . . . .	91—	182—			(1) . . . . .
c) zawierające powyżej 25% metali, objętych poz. 143. . . . .	130—	260—			są przeznaczone w naszym przedsiębiorstwie (2) do (3) . . . . . dn. . 192. r. (podpis)
z 167 p. 33 Aparaty osobno niewymienione dla instalacji chłodniczych:					Uwaga:
a) zawierające do 10% włącznie metali, objętych poz. 143 . . . . .	58-50	117—			1) wyszczególnić wysłane maszyny, pompy lub aparaty oraz podać ich wagę netto, 2) wymienić nazwę i siedzibę przedsiębiorstwa,
b) zawierające powyżej 10% do 25% włącznie metali, objętych poz. 143. . . . .	91—	182—			
c) zawierające powyżej 25% metali, objętych poz. 143. . . . .	130—	260—			
<p><i>Uwagi ogólne do całej pozycji 167:</i></p> <p>I) Maszyny i aparaty złożone dla się p/g odnośnych pozycji dla maszyn i aparatów złożonych, nawet gdyby różne ich części wysłane były jednocześnie lub stopniowo, jako oddzielne przesyłki.</p> <p>Wszelkie przesyłki częściowe muszą być zgłoszone w jednym i tym samym urzędzie celnym w terminie, który nie powinien przekraczać czterech miesięcy od czasu pierwszego zgłoszenia.</p> <p>Deklarując pierwszą przesyłkę częściową, importer składa w urzędzie celnym podanie w tej sprawie z planem lub rysunkiem konstrukcji, z wyszczególnieniem części głównych, ich rodzaju i przybliżonej wagi każdej z nich. Wyszczególnienie to powinno również wykazywać w przybliżeniu ogólną wagę części składowych.</p> <p>II) Przy zastosowaniu słówek konwencyjnych do maszyn i aparatów, wymienionych w liście A konwencji handlowej polsko-czeskosłowackiej, jeśli do ocena ich zastrzeżone są warunki specjalne w tejże liście, należy złożyć w urzędzie celnym deklarację fabrykanta, stwierdzającą, że chodzi o produkty przeznaczone do użytku wskazanego, oraz odpowiednią deklarację odbiorcy.</p>					

(Cz.)

NAZWA TOWARU	Cło od 100 kg.			TARA	UWAGI
	normal.	maksym.	konwenc.		
	z ł o t e				
<p>Ocienie maszyn i aparatów, dla których stawki są obniżone, a których import jest uregulowany warunkami specjalnymi wyżej wymienionemi, należy wyłącznie do urzędów celnych następujących:</p> <p><i>Bielsko, Cieszyń, Działdowo, Gdańsk, Kraków, Łódź, Poznań, Warszawa, Wilno.</i></p>					3) określić, do jakiego urządzenia lub użytku („Mon. Pol.” № 108/1926, poz. 314)
<p><b>168. — Wagi żelazne, przybory, części i odważniki do wag:</b></p> <p>1) wagi belkowe handlowe, zwyczajne . . . . .</p> <p>2) wagi stołowe handlowe, zwyczajne . . . . .</p> <p>3) wagi pomostowe handlowe, zwyczajne (przenośne, wozowe, wagonowe i t. p.) — o wadze sztuki:</p> <p>a) 50 kg. i mniej . . . . .</p> <p>b) powyżej 50 do 100 kg. włącznie . . . . .</p> <p>c) powyżej 100 kg. . . . .</p> <p>4) wagi uchylnie do listów, sprężynowe, tarczowe czyli zegarowe (stołowe, pomostowe), automatyczne, dźwignie przesuwnikowe z aparatami dodatkowymi i wszelkie inne rodzaje wag, osobno niewym. . . . .</p> <p>5) odważniki:</p> <p>a) zeliwne . . . . .</p> <p>z p. 5a: I) nieobrobione . . . . .</p> <p>II) obrobione . . . . .</p> <p>b) z metali i stopów, wym. w poz. 143 . . . . .</p> <p>Uwaga 1: Wagi dokładniejsze (aptekarские) i laboratoryjne, oraz odważniki do nich — cła się w/g poz. 169.</p> <p>Uwaga 2: Wagi i ich części z miedzi i innych metali i stopów — opłacają cło w/g jakości metali.</p>	<p>195—</p> <p>156—</p> <p>97·50</p> <p>65—</p> <p>58·50</p> <p>130—</p> <p>80·60</p> <p>520—</p>	<p>390—</p> <p>312—</p> <p>195—</p> <p>130—</p> <p>117—</p> <p>260—</p> <p>161·20</p> <p>1.040—</p>	<p>50%—40·30 (Cz.)</p> <p>15%—68·51 (Cz.)</p>	<p>U. C. II kl. x 60</p>	

NAZWA TOWARU	Cło od 100 kg.			TARA	UWAGI
	normal.	maksym.	konwenc.		
	z ł o t e				
<p><b>169.— Instrumenty, przybory oraz aparaty precyzyjne, pomiarowe i naukowe:</b></p> <p>1) instrumenty astronomiczne; refraktometry, polarymetry, kalorymetry, spektrometry, peryskopy, spektroskopy; przyrządy chemiczne: tygielki kwarcowe, moździerze agatowe, wagi dokładniejsze (aptekarskie), laboratoryjne i odważniki do nich; manometry, vacuummetry, indykatory, tachometry, ciągomierze zwykle i rejestrujące; kompasy zwykle i samoświecące, pirometry, liczniki obrotów; planimetry, pantografy; okazy szkolne, szkielety, modele, zbiory i okazy mineralogiczne, zoologiczne, entomologiczne, botaniczne, preparaty i modele anatomiczne; magnesy, termosy, kasy kontrolujące (skłepowe), liczniki opłat samochodowe; inne przyrządy i aparaty laboratoryjne i fizyczne osobno niewym.</p> <p>z p. 1: <i>cały p. 1, z wyjątkiem manometrów, vacuummetrów, refraktometrów, polarymetrów, spektrometrów i spektroskopów . . . . .</i></p> <p>2) przepływomierze wody i płynów (wodomierze), pary (paromierze), spirytusu (zegary gorzelnicze) i gazu (gazomierze) .</p> <p>z p. 2: 1) <i>wszystko — z wyjątkiem gazomierzy . . . . .</i></p>	<p>390—</p> <p>405·60</p>	<p>780—</p> <p>811·20</p>	<p>25%—292·50 (Fr.)</p> <p>25%—304·20 (Fr.)</p>	<p>Manometry, vacuummetry, liczniki obrotów, magnesy, kasy kontrolujące, samochodowe liczniki opłat: S . . . . 20 Wszystkie inne: S . . . . 30</p>	



NAZWA TOWARU	Cto od 100 kg.			T A R A	U W A G I
	normal.	maksym.	konwenc.		
	z ł o t e				
<p><i>II) gazomierze . . . . .</i></p> <p>U w a g a: Części aparatów, wym. w p. 2 — za pozw. Min-wa Skarbu . . . . .</p> <p>z Uwagi:</p> <p>I) <i>wszystko — z wyjątkiem części gazomierzy . . . . .</i></p> <p>II) <i>części gazomierzy . . . . .</i></p> <p>3) <i>cyrkle, komplety cyrkli i inne instrumenty do kreślenia; krzywomierze . . . . .</i></p> <p>4) <i>instrumenty geodezyjne; barografy i przyrządy meteorologiczne, barometry, termometry, anemometry, psychjo- i pluwijsometry i t. p. zwykle i rejestrujące . . . . .</i></p> <p>z p. 4: <i>instrumenty geodezyjne; barografy i przyrządy meteorologiczne, barometry, termometry, anemometry, psychjo- i pluwijsometry i t. p. — tylko rejestrujące . . . . .</i></p> <p>5) <i>instrumenty i przyrządy medyczne, chirurgiczne i dentyścyczne — o wadze sztuki:</i></p> <p>a) <i>100 gr. i mniej . . . . .</i></p> <p>b) <i>powyżej 100 do 250 gr. włącznie . . . . .</i></p> <p>c) <i>powyżej 250 gr. . . . .</i></p> <p>d) <i>kompresy z tkanin bawełnianych ze szlaniem . . . . .</i></p> <p>z p. 5d: <i>kompresy z tkanin bawełnianych, szyte, napelnione szlaniem pizczańskim lub szlaniem z Trencianské Teplice, w opakowaniu oryginalnym . . . . .</i></p> <p>e) <i>pasy, bandażę, pończochy i inne tym podobne wyroby z materyj i tkanin elastycznych (oprócz jedwabnych i półjedwabnych), mające zastosowanie w medycynie . . . . .</i></p> <p>6) <i>przyrządy optyczne (oprócz osobno wym.): lunety, mikroskopy, lupy i t. p. . . . .</i></p>	<p><b>325</b>—</p> <p><b>487 50</b></p> <p><b>572</b>—</p> <p><b>1 040</b>—</p> <p><b>812 50</b></p> <p><b>403</b>—</p> <p><b>325</b>—</p> <p><b>650</b>—</p> <p><b>650</b>—</p> <p><b>2 600</b>—</p>	<p>650—</p> <p>975—</p> <p>1.144—</p> <p>2.080—</p> <p>1.625—</p> <p>806—</p> <p>650—</p> <p>1.300—</p> <p>5.200—</p>	<p>10%—365<sup>04</sup> (Fr.)</p> <p>25%—243<sup>75</sup> (Fr.)</p> <p>10%—292<sup>50</sup> (Fr.)</p> <p>30%—400<sup>40</sup> (Fr.)</p> <p>70%—97<sup>50</sup> (Cz.)</p> <p>10%—2.340<sup>—</sup> (Fr.)</p>	<p>S . . . . 25</p> <p>S . . . . 30</p> <p>S . . . . 25</p> <p>S . . . . 30</p>	<p>U. C. II kl. X 60</p> <p>Barometry i termometry U. C. II kl. X 60</p> <p>Ulgę dekl.: instrumenty i przyrządy (p. 5 lit. a, b, c) — bez podania wagi sztuki</p>

NAZWA TOWARU	Cto od 100 kg.			TARA	UWAGI
	normal.	maksym.	konwenc.		
	z ł o t e				
7) latarnie projekcyjne, aparaty fotograficzne i kinematograficzne — o wadze sztuki:					Aparaty fotograficzne — U. C. II kl. ¼ 60 Ulga dekl.: latarnie projekcyjne i aparaty (p. 7 lit. a, b, c) — bez podania wagi sztuki
a) 500 gr. i mniej . . . . .	2.600—	5.200—	10% = 2.340— (Fr.)		
z lit. a: latarnie projekcyjne dziecięce . . . . .			60% = 1.040— (Fr.)		
b) powyżej 500 do 2.000 gr. włącznie . . . . .	1.950—	3.900—	10% = 1.755— (Fr.)		
z lit. b: latarnie projekcyjne dziecięce . . . . .			60% = 780— (Fr.)	S . . . . 30	
c) powyżej 2.000 gr. . . . .	1.300—	2.600—	10% = 1.170— (Fr.)		
z lit. c: latarnie projekcyjne dziecięce o wadze powyżej 2 do 4 kg. . . . .			60% = 520— (Fr.)		
d) kasetki fotograficzne . . . . .	585—	1.170—			
8) szlifowane szkła optyczne do lunet, lornetek, okularów, aparatów fotograficznych i t. p. . . . .	1.560—	3.120—	10% = 1.404— (Fr.)	S . . . . 20	U. C. II kl. ¼ 60
9) maszyny do pisania i liczenia oraz ich części:					U. C. II kl. ¼ 60
a) maszyny do pisania i do liczenia — od sztuki . . . . .	65—	130—			
b) części tych maszyn . . . . .	780—	1.560—		S . . . . 25	
10) wstęgi kinematograficzne:					
a) wyświetlone pozytywy . . . . .	8.060—	16.120—	45% = 4.433— (Fr.)		
b) wyświetlone negatywy . . . . .	6.500—	13.000—	45% = 3.575— (Fr.)		
c) niewyświetlone . . . . .	806—	1.612—	35% = 523.90 (Fr.)		
d) filmy, sprawdzane do celów szkolnych i oświatowych — za pozw. Min-wa Skarbu . . . . .	b. c.	b. c.			
11) klisze oraz błony fotograficzne:					
a) wyświetlone . . . . .	b. c.	b. c.			
b) niewyświetlone (z wyjątkiem szklanych — poz. 77) . . . . .	806—	1.612—	40% = 483.60 (Fr.)	S*) 15 i 25	
12) przyrządy i aparaty ortopedyczne; protezy . . . . .	110.50	221—	40% = 66.30 (Fr.)	S . . . . 25	U. C. II kl. ¼ 60

\*) W skrzyniach zwyczajn. — 15, wyłożonych blachą żelazną lub cynkową — 25.

NAZWA TOWARU	Cło od 100 kg.			T A R A	U W A G I
	normal.	maksym.	konwenc.		
	z i o t e				
<p><b>13) narzędzia warsztatowe miernicze precyzyjne; kalibry zwyczajne i różniczkowe; maszyny do mierzenia i przymiary precyzyjne; kątomierze, mikrometry, suwaki miernicze (szublerki) i t. p.—wszystko o wadze sztuki:</b></p>					
<p>a) 150 gr. i mniej . . . . . z lit. a: maszyny do mierzenia i przymiary precyzyjne</p>	598—	1.196—	30%=418.60 (Fr.)		<p>Ulga dekl.: narzędzia warsztatowe miernicze (p. 13 lit. a, b, c, d, e, f) —bez podania wagi sztuki</p>
<p>b) powyżej 150 do 500 gr. włącznie . . . . . z lit. b: maszyny do mierzenia i przymiary precyzyjne</p>	552.50	1.105—	30%=386.75 (Fr.)		
<p>c) powyżej 500 gr. do 2 kg. włącznie . . . . . z lit. c: maszyny do mierzenia i przymiary precyzyjne</p>	500.50	1.001—	30%=350.35 (Fr.)		
<p>d) powyżej 2 do 10 kg. włącznie . . . . . z lit. d: maszyny do mierzenia i przymiary precyzyjne</p>	325—	650—	30%=227.50 (Fr.)		
<p>e) powyżej 10 do 50 kg. włącznie . . . . . z lit. e: maszyny do mierzenia i przymiary precyzyjne</p>	162.50	325—	30%=113.75 (Fr.)		
<p>f) powyżej 50 kg. . . . . z lit. f: maszyny do mierzenia i przymiary precyzyjne</p>	80.60	161.20	30%=56.42 (Fr.)		
<p><b>14) przymiary:</b></p>					
<p>a) wstępowe (ruletki i t. p.); poziomnice warsztatowe, pionki i t. p. . . . .</p>	149.50	299—			U. C. II kl. X 60
<p>b) przymiary bławatne (sztywne) i składane (całóweki):</p>				S, B. . . . .	U. C. II kl. X 60
<p>I) metalowe . . . . .</p>	260—	520—			
<p>II) wszelkie inne . . . . .</p>	520—	1.040—			
<p>c) przymiary geodezyjne sztywne, łańcuchowe, wstępowe; łąty miernicze metalowe, drewniane i t. p. . . . .</p>	59.80	119.60		S. . . . . 10	
<p><b>15) przyrządy i aparaty elektrotechniczne, jako to: oporniki, rozruszniki, regulatory i kontrolery; oporniki teatralne i nastawnice do nich; piorunochrony i</b></p>					

NAZWA TOWARU	Cło od 100 kg.			TARA	UWAGI
	normal.	maksym.	konwenc.		
	z ł o t e				
<p>przyrządy do tablic rozdzielczych, jako to: bezpieczniki paskowe i rurkowe (również srebrne), wyłączniki i przełączniki drążkowe i olejowe, ładownice; wyłączniki samoczynne; skrzynki i szafy rozdzielcze; kondensatory, tablice rozdzielcze, świece do silników spalinowych i inne temu podobne aparaty i przyrządy elektryczne i elektrotechniczne—wszystko o wadze sztuki:</p>					
<p>a) 2 kg. i mniej . . . . .</p> <p>z lit. a: świece do silników spalinowych . . . . .</p> <p>b) powyżej 2 do 15 kg. włącznie . . . . .</p> <p>c) powyżej 15 do 50 kg. włącznie . . . . .</p> <p>d) powyżej 50 do 150 kg. włącznie . . . . .</p> <p>e) powyżej 150 kg. . . . .</p>	<p>910—</p> <p>780—</p> <p>650—</p> <p>546—</p> <p>390—</p>	<p>1.820—</p> <p>1.560—</p> <p>1.300—</p> <p>1.092—</p> <p>780—</p>	<p>20%=728— (Fr.)</p>		<p>Ułga dekl.: przyrządy aparaty, wym. w p. 15 lit. a, b, c, d, e—bez podania wagi sztuki</p>
<p>16) lampy łukowe i prożektory—o wadze sztuki:</p>					
<p>a) 2 kg. i mniej . . . . .</p> <p>b) powyżej 2 do 15 kg. włącznie . . . . .</p> <p>c) powyżej 15 do 50 kg. włącznie . . . . .</p> <p>d) powyżej 50 do 150 kg. włącznie . . . . .</p> <p>e) powyżej 150 kg. . . . .</p>	<p>520—</p> <p>442—</p> <p>377—</p> <p>325—</p> <p>260—</p>	<p>1.040—</p> <p>884—</p> <p>754—</p> <p>650—</p> <p>520—</p>	<p>20%=416— (Fr.)</p> <p>20%=353.60 (Fr.)</p> <p>20%=301.60 (Fr.)</p> <p>20%=260— (Fr.)</p> <p>20%=208— (Fr.)</p>	S . . . . . 15	<p>Ułga dekl.: lampy łukowe i prożektory — bez podania wagi sztuki</p>
<p>17) elektryczne przyrządy do ogrzewania i gotowania, jako to: rondelki, czajniki, maszynki do kawy, grzejniki do płynów, nagrzewacze do karbówek i t. p.—wszystko o wadze sztuki:</p>					
					<p>U. C. II kl. z 60 Ułga dekl.: elektryczne przyrządy, wym. w p. 17 lit. a, b, c—bez podania wagi sztuki</p>

NAZWA TOWARU	Cło od 100 kg.			TARA	UWAGI
	normal.	maksym.	konwenc.		
	z ł o t e				
a) 200 gr. i mniej . . . . .	1.820—	3.640—			
b) powyżej 200 gr. do 2 kg. włącznie . . . . .	1.300—	2.600—		S . . . . . 18	
c) powyżej 2 kg. . . . .	845—	1.690—			
18) elektryczne żelazka do prasowania i piecyki do ogrzewania . . . . .	650—	1.300—		S . . . . . 15	
19) mierniki elektrotechniczne, amperomierze, woltomierze, okresomierze, ohmomierze, watomierze, galwanoskopy, galwanometry; przyrządy elektryczne pomiarowe, laboratoryjne; prostowniki rtęciowe, wibrujące i t. p., liczniki energii elektrycznej — wszystko o wadze sztuki:					Ułga dekl.: mierniki elektrotechniczne (p. 19 lit. a, b) — bez podania wagi sztuki
a) 5 kg. i mniej . . . . .	650—	1.300—	10% = 585— (Fr.)	S . . . . . 20	
b) powyżej 5 kg. . . . .	481—	962—	10% = 432·90 (Fr.)		
20) żarówki w oprawie:					U. C. II kl. z 60
a) z nitką węglową czystą lub pokrytą metalem . . . . .	585—	1.170—			
b) z nitką metalową i inną	1.820—	3.640—			
c) bateryjne (do latarek elektrycznych) . . . . .	1.950—	3.900—		S, B . . . . . 45	
d) lampki katodowe (radio-techniczne) . . . . .	8.600—	17.200—			
21) lampy lecznicze:					
a) kwarcowe . . . . .	910—	1.820—		S I B . . . . . 50	
b) rentgenowskie . . . . .	520—	1.040—			
(„Dz. Ust. R. P.” Nr. 102/1927, poz. 893)					
22) materiały instalacyjne do sieci elektrycznej:					
a) rurki izolacyjne z masy izolacyjnej:					
I) bez pokrycia metalowego oraz pokryte blachą żelazną — czystą, cynkowaną, ołowioną	119·60	239·20			
II) pokryte blachą żelazną mosiądzowaną lub lakierowaną, również pokryte blachą mosiężną; wszelkie dodatki do rurek izolacyjnych, jako to: pudełka, kątniki, trójkątniki, mufki, kolanka i t. p. . . . .	214·50	429—		S . . . . . 25	
b) wyłączniki pokrętne, kontakty, rozetki, bezpieczniki korkowe i korki, oprawki, rozgałęźniki i tabliczki rozga-					

NAZWA TOWARU	Cło od 100 kg.			TARA	UWAGI
	normal.	maksym.	konwenc.		
	z ł o t e				
<p>łęzne, bloczki, boksy, plinty i t. p. — o wadze sztuki:</p> <p>1) 100 gr. i mniej . . . . .</p> <p>II) powyżej 100 gr. . . . .</p> <p>c) ogniwa galwaniczne (również suche) i baterje do laterek kieszonkowych, tak w całości, jak i w częściach; latarki elektryczne, części laterek (z wyjątkiem żarówek i soczewek) . . . . .</p> <p>23) całkowite aparaty telefoniczne:</p> <p>a) induktorowe i bateryjne zwykłe oraz wielolinjowe z przełącznikami przyciskowymi, drążkowymi albo korbowymi; induktory telefoniczne, łącznice telefoniczne do ręcznej obsługi . . . . .</p> <p>b) aparaty i łącznice telefoniczne systemów automatycznych . . . . .</p> <p>c) aparaty telefoniczne w kadłubach żelaznych dla kopalń, hut i kolei . . . . .</p> <p>24) odgromniki próżniowe; przyrządy i aparaty do wskazywania i mierzenia czasu (oprócz elektrycznych zegarów kontrolujących i wejściowych przy fabrykach, cłonach w/g poz. 171); aparaty i przyrządy do elektrycznej sygnalizacji alarmowej i ochronnej; aparaty do sygnalizacji pożarowej . . . . .</p> <p>25) przyrządy i aparaty rentgenowskie i elektromedyczne (oprócz transformatorów i dynamomaszyn, cłonach w/g odpowiednich pozycji taryfy celnej)</p> <p>26) dzwonki bateryjne, numerytory, przyciski gruszkowe i ściennie i t. p. . . . .</p> <p>27) telegraficzne aparaty stukawki (klopfery) . . . . .</p> <p>28) elektryczne urządzenia, zabezpieczające ruch kolejowy:</p> <p>a) elektryczne aparaty dla centralizacji zwrotnic i sygnałów . . . . .</p> <p>b) elektryczne urządzenia sygnalizacji blokowej . . . . .</p>	<p>487.50</p> <p>403.—</p> <p>455.—</p> <p>910.—</p> <p>910.—</p> <p>650.—</p> <p>403.—</p> <p>598.—</p> <p>325.—</p> <p>572.—</p> <p>793.—</p> <p>793.—</p> <p>793.—</p>	<p>975.—</p> <p>806.—</p> <p>910.—</p> <p>1.820.—</p> <p>1.300.—</p> <p>806.—</p> <p>1.196.—</p> <p>650.—</p> <p>1.144.—</p> <p>1.586.—</p> <p>1.586.—</p> <p>1.586.—</p>	<p>S . . . . 18</p> <p>S . . . . 25</p> <p>S . . . . 20</p> <p>S . . . . 25</p>	<p>Ulga dekl.: wyłączniki etc. (p. 22 lit. b) — bez podania wagi! sztuki</p> <p>U. C. II kl. x 60</p>	

NAZWA TOWARU	Cto od 100 kg.			T A R A	U W A G I
	normal.	maksym.	konwenc.		
	z ł o t e				
<p><b>29) aparaty do radjostacji:</b>                      a) aparaty gotowe . . . . .                      b) części aparatów . . . . .</p> <p>U w a g a 1: Części składowe aparatów i przyrządów, wym. w tej poz., z wyjątkiem wym. w pp. 9 i 29 — opłacają cto w/g odpowiednich punktów tej pozycji.                      U w a g a 2: Naczynia do robót laboratoryjnych, lekarskich i aptekarskich, oprócz pomiarowych, z gliny, plaskowca, szkła, porcelany i t. p. — opłacają cto w/g odpowiednich pozycji stosownie do jakości materiału.                      U w a g a 3: Zapasowe części ogniw galwanicznych, jako to: bieguny cynkowe i miedziane, depolaryzatory węglowe i t. p. — opłacają cto, jak ogólna kompletne.                      U w a g a 4: Wyroby, wym. w tej poz. — opłacają cto łącznie z wagą specjalnych pudzer, futerałów i t. p.</p>	<p>2.064—</p> <p>1.376—</p>	<p>4.128—</p> <p>2.752—</p>	<p>10%=1.857·60 (Fr.)</p> <p>10%=1.238·40 (Fr.)</p>		
<p><b>170.—Okulary, monokle, lornetki i binokle w oprawach z materiałów pospolitych; także oprawy bez szkiele:</b></p> <p>1) lornetki wszelkie oraz celowniki pryzmatyczne . . . . .                      2) wszystkie inne . . . . .</p> <p>U w a g a 1: Okulary, lornetki i binokle w oprawie ze złota, srebra i platyny — opłacają cto w/g poz. 148; w oprawie z masy perłowej, szylidkretu, kości słoniowej i t. p. kosztownych materiałów, również w oprawach zwykłych z ozdobami lub dodatkiem materiałów kosztownych, emalii, a także w oprawach pozłacanych lub posrebrzanych — opłacają cto w/g p. 1 poz. 215.                      U w a g a 2: Wyroby, wym. w tej poz., opłacają cto łącznie z wagą specjalnych pudzer, futerałów i t. p.</p>	<p>4.875—</p> <p>1.950—</p>	<p>9.750—</p> <p>3.900—</p>			<p>U. C. II kl.                      z 60</p> <p>S. . . . 30</p>
<p><b>171. — Wyroby zegarmistrzowskie:</b></p> <p>1) mechanizmy zegarkowe bez kopert i zegarowe bez szafek lub wyjęte z nich:                      a) do zegarków kieszonkowych—od sztuki . . . . .                      b) do zegarów ściennych, stołowych, kominkowych i po-</p>	<p>3·20</p>	<p>6·40</p>			

NAZWA TOWARU	Cło od 100 kg.			TARA	UWAGI
	normal.	maksym.	konwenc.		
	z ł o t e				
<p>dróżnych (oprócz wym. w p. 1 lit. c)—od sztuki . . . . .</p> <p>i oprócz tego od wagi . . . . .</p> <p>c) do zegarów drewnianych z kłami mosiężnymi lub drewnianymi (z drewnianym szkieletem mechanizmu), poruszanych zapomocą wag — od sztuki . . . . .</p>	<p>1-90</p> <p>910—</p> <p>0-90</p>	<p>3-80</p> <p>1.820—</p> <p>1-80</p>			<p>U. C. II kl. X 60</p>
<p>U w a g a 1: Za mechanizm zegarowy i zegarkowy uważa się takie połączenie oddzielnych części, w którym są płyty z przymocowanymi do nich wszystkimi lub niektórymi częściami mechanizmu; płyty z kamieniami i słupkami, lecz bez innych części, nie uznaje się za mechanizmy.</p> <p>U w a g a 2: Zegary ścienna, stołowe, kominkowe i podrózne z mechanizmami, których nie można wyjąć z szafek bez pomocy narzędzi — opłacają cło w/g jakości I z dodatkiem:</p> <p>I) za mechanizmy, wym. w p. 1 lit. b — od sztuki . . . . .</p> <p>II) za mechanizmy, wym. w p. 1 lit. c — od sztuki . . . . .</p> <p>U w a g a 3: Szafki zegarowe bez mechanizmów lub z mechanizmami, które można wyjąć bez użycia narzędzi—opłacają cło w/g jakości materiału.</p>	<p>10-10</p> <p>0-90</p>	<p>20-20</p> <p>1-80</p>			<p>U. C. II kl. X 60</p>
<p>2) zegarki kieszonkowe:</p> <p>a) w kopertach złotych i platynowych—od sztuki . . . . .</p> <p>b) w kopertach złotych i platynowych z ozdobami z drogiej kamieni—od sztuki . . . . .</p> <p>c) w kopertach srebrnych, chociażby połączonych lub z połączanymi częściami albo ozdobami; w kopertach z innych metali połączonych, posrebrzanych, lub też z takimi ozdobami—od sztuki . . . . .</p> <p>d) w kopertach z innych metali, oprócz osobno wym.—od sztuki . . . . .</p>	<p>91—</p> <p>487-50</p> <p>15-60</p> <p>6-50</p>	<p>182—</p> <p>975—</p> <p>31-20</p> <p>13—</p>			<p>U. C. II kl. X 60</p>
<p>3) zegary wiezowe—od sztuki</p> <p>4) części mechanizmów zegarowych i zegarkowych:</p> <p>a) niepołączone (oddzielne kółka, osie i t. p.) . . . . .</p> <p>b) połączone oraz niepołączone, lecz skompletowane razem w jednym wewnętrznym opakowaniu . . . . .</p> <p>5) tarcze (cyferblaty) do zegarów ściennych, również posrebrzane, połączone lub oksydowane; soczewki do wahań do zegarów ściennych,</p>	<p>162-50</p> <p>910—</p> <p>1.170—</p>	<p>325—</p> <p>1.820—</p> <p>2.340—</p>			



NAZWA TOWARU	Cło od 100 kg.			TARA	UWAGI
	normal.	maksym.	konwenc.		
	z ł o t e				
łuski do wag do zegarów ściennych . . . . .	403—	806—			
6) zegary kontrolujące dla stróżów — od sztuki . . . . .	8·10	16·20			
7) zegary wejściowe przy fabrykach — od sztuki . . . . .	80·60	161·20			
U w a g a: Elektryczne zegary kontrolujące i wejściowe opłacają cło w/g odpowiednich pp. tej pozycji.					
<b>172. — Instrumenty muzyczne:</b>					
1) a) fortepiany — od sztuki	1.720—	3.440—	20%—1.376— (Cz.)		U. C. II kl. 1 sztuka
b) organy nieprzenośne — od sztuki . . . . .	2.064—	4.128—			
2) pianina — od sztuki . . . . .	860—	1.720—	20%—688— (Cz.)		U. C. II kl. 1 sztuka
3) a) organy przenośne i fis-harmonje — od sztuki . . . . .	412·80	825·60			U. C. II kl. 1 sztuka
b) pozytywki, arfy i gramofony kompletne i niekompletne — od sztuki . . . . .	172—	344—			U. C. II kl. 1 sztuka
4) instrumenty muzyczne osobno niewym., struny metalowe gotowe, przybory i części instrumentów muzycznych, osobno niewym. . . . .	258—	516—			U. C. II kl. X 60
5) struny jelitowe . . . . .	430—	860—			U. C. II kl. X 60
U w a g a: Kołki i sztyfty do fortepianów opłacają cło w/g poz. 156 p. 2 lit. b.					
6) płyty do gramofonów:					U. C. II kl. X 60
a) nagrane . . . . .	774—	1.548—			
b) nienagrane . . . . .	516—	1.032—			
U w a g a 1: Instrumenty muzyczne opłacają cło razem z wagą pudzeł i futerałów specjalnie dla nich przyrzadzonych.					
U w a g a 2: Dzielcenne harmonijki, trąbki, bębentki i t. p. opłacają cło, jako zabawki dzieciinne, w/g poz. 215.					
<b>173. — Wozy:</b>					
1) osobowe:					U. C. II kl. 1 sztuka
a) karety, powozy, faetony, kabriolety, keby, landa, dorozki — od sztuki . . . . .	3.440—	6.880—			
b) dylizanse, omnibusy i breki — od sztuki . . . . .	2.064—	4.128—			

NAZWA TOWARU	Ciężar od 100 kg.			TARA	UWAGI
	normal.	maksym.	konwenc.		
	z i o t e				
c) wózki, sanki osobowe i bryczki — od sztuki . . . . .	1.032—	2.064—			U. C. II kl. 1 sztuka
2) wozy ciężarowe na resorach:					
a) wozy meblowe—od sztuki	1.720—	3.440—			
b) furgony—od sztuki . . . . .	1.032—	2.064—			
c) platformy—od sztuki . . . . .	860—	1.720—			
3) kołowce (welocypedy):					
a) jedno i dwukołowe (rowery i bicykle)—od sztuki . . . . .	51·60	103·20			U. C. II kl. ¼ 60
<i>z lit. a: dwukołowe—od sztuki</i>			15%—43·86 (Fr.)		
b) trzykołowe — od sztuki . . . . .	154·80	309·60	20%—123·84 (Fr.)		U. C. II kl. 1 sztuka
c) czterokołowe—od sztuki . . . . .	232·20	464·40			U. C. II kl. 1 sztuka
4) wózki dla dzieci, krzesła na kołach dla chorych i wózki ręczne ciężarowe — od sztuki . . . . .	51·60	103·20			U. C. II kl. ¼ 60
5) wozy gospodarskie zwykcyjne i sanie do ciężarów — od sztuki . . . . .	258—	516—			U. C. II kl. 1 sztuka
6) oddzielne części powozów (oprócz kołowcowych):					U. C. II kl. ¼ 60
a) pudła, koła, latarnie i inne (oprócz osi i resorów) . . . . .	301—	602—			
<i>z lit. a: samochodowe: koła, latarnie i inne części (oprócz osi, resorów i pudeł oraz części, objętych p. 17) . . . . .</i>			20%—240·80 (Fr.)		
b) osie wozowe . . . . .	106·60	213·20		S . . . . 8	
c) osie wozowe i powozowe, również z pokrywkami hermetycznymi do maźnic lub kulkowemi łożyskami . . . . .	151·30	302·60		S . . . . 10	
7) części kołowców metalowe we wszelkim stanie . . . . .	206·40	412·80	15%—175·44 (Fr.)		U. C. II kl. ¼ 60
8) samochody osobowe o wadze sztuki:					U. C. II kl. 1 sztuka
a) od 350 do 700 kg. włącznie	340·50	681—	30%—238·35 (Fr.)		Ułga dekl.: samochodów osobowe — bez podania wagi sztuki
b) powyżej 700 do 1.100 kg. włącznie . . . . .	309·60	619·20	50%—154·80 (Fr.)		
c) powyżej 1.100 do 1.500 kg. włącznie . . . . .	402·40	804·80	40%—241·44 (Fr.)	S . . . . 25 Kl . . . . 20	
d) powyżej 1.500 kg. . . . .	619·20	1.238·40	20%—495·36 (Fr.)		
9) samochody omnibusowe i sanitarne . . . . .	172—	344—			U. C. II kl. 1 sztuka

NAZWA TOWARU	Ciężar od 100 kg.			TARA	UWAGI
	normal.	maksym.	konwenc.		
	z ł o t e				
10) samochody ciężarowe lub towarowe, samochody-cysterny, samochody pożarnicze (oprócz samochodów-sikawek) i t. p.—o wadze sztuki:					U. C. II kl. 1 sztuka Ułga dekl.: samochody ciężarowe i t. d. (p. 10 II. a, b)—bez bliższego określenia i bez podania wagi sztuki
a) 1.200 kg. i mniej . . . . .	161 60	323 20			
b) powyżej 1.200 kg. . . . .	137 60	275 20			
11) części samochodów:					U. C. II kl. X 60 wzgl. 1 sztuka Ułga dekl.: części samochodów—bez bliższego określenia i bez podania wagi sztuki
a) podwozia o wadze sztuki:					
I) 450 kg. i mniej . . . . .	111 80	223 60	40%=67 08 (Fr.)		
II) powyżej 450 do 700 kg. włącznie . . . . .	94 60	189 20	60%=37 84 (Fr.)		
III) powyżej 700 do 1.100 kg. włącznie . . . . .	146 20	292 40	50%=73 10 (Fr.)		
IV) powyżej 1.100 kg. . . . .	249 40	498 80	30%=174 58 (Fr.)		
b) karoserje samochodowe:					
I) osobowe . . . . .	1.238 40	2.476 80	20%=990 72 (Fr.)		
II) omnibusowe i sanitarne	321 60	643 20			
III) ciężarowe . . . . .	192 60	385 20			
12) cyklozetki (do 350 kg. wagi w sztuce) . . . . .	192 60	385 20	40%=115 56 (Fr.)	S. . . . . 25 Kl. . . . . 20	U. C. II kl. 1 sztuka
13) motocykle również z przyczepami, oraz przyczepy do motocykli . . . . .	172 —	344 —	40%=103 20 (Fr.)		U. C. II kl. 1 sztuka
14) samoloty . . . . .	430 —	860 —			
15) balony sferyczne i spadochrony . . . . .	106 60	213 20			
16) balony sterowe sztywne i półsztywne . . . . .	139 30	278 60			
17) części metalowe samochodów, cyklozetek, motocykli i samolotów, oprócz części osobno wym. . . . .	258 —	516 —			
z p. 17: części metalowe tylko samochodów, oprócz resorów i oprócz części wym. w p. 6 nin. poz. . . . .			20%=206 40 (Fr.)		

NAZWA TOWARU	Cło od 100 kg.			TARA	UWAGI
	normal.	maksym.	konwenc.		
	z	ł	o		
<p>Uwaga 1: Towary, objęte nin. poz. z wykończeniem tapicerskim, opłacają cło z dodatkiem 40%. Śledzenia dla kierowców nie biorą się pod uwagę. Samochody osobowe, zaopatrzone w karoserję karetkową, opłacają cło z dodatkiem 60%.</p> <p>Uwaga 2: Za karoserję karetkową uważa się karoserję stałą lub zsuwane częściowo.</p> <p>(Jeżeli towary, korzystające ze zniżek konwencyjnych, opłacają cło z zastosowaniem powyższych Uwag, to zniżki konwencyjne odejmuje się od sumy cła autonomicznego i dodatku).</p>					
<p><b>174.—Wagony:</b></p> <p>1) kolejowe towarowe:</p> <p>a) pomostowe, platformy i węglarki . . . . .</p> <p>b) towarowe kryte, wapniarki, cysterny . . . . .</p> <p>c) wagony do ogrzewania pociągów (z kotłem parowym)</p> <p>d) wagony specjalne: chłodnie, warsztatowe, miernicze, dzwignie i t. p. . . . .</p> <p>2) kolejowe osobowe:</p> <p>a) bagażowe, pocztowe, sanitarne, osobowe 3 i 4 klasy</p> <p>b) osobowe 2 klasy i mieszane 1, 2 i 3 klasy oraz 2 i 3 klasy . . . . .</p> <p>c) osobowe 1 klasy i mieszane 1 i 2 klasy . . . . .</p> <p>d) salonowe, restauracyjne, sypialne . . . . .</p> <p>Uwaga: Inwentarz ruchomy wagonów sypialnych, salonowych i restauracyjnych podlega ocenie osobno w/g odpowiednich pozycji.</p> <p>3) wagony kolei konnych i tramwai elektrycznych:</p> <p>a) motorowe—od sztuki . .</p> <p>b) przyczepne i konne—od sztuki . . . . .</p> <p>4) wózki (wagonetki) transportowe kolejek polowych, kopalnianych i t. p. . . . .</p>	<p>19 50</p> <p>32 50</p> <p>35 10</p> <p>39 —</p> <p>45 50</p> <p>65 —</p> <p>97 50</p> <p>130 —</p> <p>7.800 —</p> <p>3.900 —</p> <p>58 50</p>	<p>39 —</p> <p>65 —</p> <p>70 20</p> <p>78 —</p> <p>91 —</p> <p>130 —</p> <p>195 —</p> <p>260 —</p> <p>15.600 —</p> <p>7.800 —</p> <p>117 —</p>			
<p><b>175.—Statki do żeglugi morskiej i rzecznej, z osprzętem lub bez*):</b></p> <p>1) Statki morskie z własnym popędem mechanicznym, z wyjątkiem osobno wymienionych:</p>					<p>Instrukcja opomiarze statków handlowych przy cieniu oraz instrukcja osprzęcie handlowych statków morskich i rzecznych ogłoszona została w „Mon.</p>

\*) Cło od tony rejestrowej.

NAZWA TOWARU	Cto od 100 kg.			T A R A	U W A G I
	normal.	maksym.	konwenc.		
	z ł o t e				
a) statki o pojemności ponad 300 ton rej. netto oraz statki rybackie morskie wszelkiego tonażu . . . . . netto	195—	390—	30%=136·50 (Cz.)	10%	Pol." № 274/1927, poz. 753, oraz w „Dz. Urzęd. Min. Sk." № 35/1927, poz. 376
b) statki o pojemn. 300 ton rej. netto i mniej . . . . . netto	260—	520—			
z p. 1b: I) statki o pojemn. ponad 212 do 300 ton rej. netto wt. . . . . . netto			30%=182— (Cz.)		
II) statki o pojemn. 212 ton rej. netto i mniej . . . . . netto			15%=221— (Cz.)		
2) statki morskie pomocnicze:					
a) holowniki, ratownicze, przeciwpożarowe i t. p., brutto z p. 2a: I) o pojemn. ponad 212 ton rej. . . . . brutto	260—	520—	30%=182— (Cz.)	10%	statki użytku ratowniczego i przeciwpożarowego (1/4)
II) o pojemn. 212 ton rej. i mniej . . . . . brutto			15%=221— (Cz.)		
b) pogłęblarki . . . . . brutto z p. 2b: I) o pojemn. ponad 212 ton rej. . . . . brutto	429—	858—	30%=300·30 (Cz.)		
II) o pojemn. 212 ton rej. i mniej . . . . . brutto			15%=364·65 (Cz.)		
3) łodzie z własnym popędem mechanicznym:					
a) rybackie (kutry) netto	130—	260—	15%=110·50 (Cz.)	10%	
b) wszelkie inne . . . . . netto	520—	1.040—	15%=442— (Cz.)	10%	(o ile nie są lakierowane).
4) statki morskie bez własnego popędu mechanicznego, doki, pontony morskie:					
a) żelazne lub stalowe:					
I) o pojemn. ponad 300 ton rej. netto . . . . . netto	39—	78—	15%=33·15 (Cz.)	10%	
II) o pojemn. 300 ton rej. netto i mniej . . . . . netto	97·50	195—	15%=82·87 (Cz.)		
b) drewniane lub konstrukcji mieszanej:					
I) o pojemn. ponad 300 ton rej. netto . . . . . netto	97·50	195—	Konstr. miesz. 15%=82·87 (Cz.)		
II) o pojemn. 300 ton rej. netto i mniej . . . . . netto	97·50	195—	Konstr. miesz. 15%=82·87 (Cz.)		
c) żelazo-betonowe:					
I) o pojemn. ponad 300 ton rej. netto . . . . . netto	39—	78—	15%=33·15 (Cz.)		
II) o pojemn. 300 ton rej. netto i mniej . . . . . netto	97·50	195—	15%=82·87 (Cz.)		

NAZWA TOWARU	Cto od 100 kg.			TARA	UWAGI
	normal.	maksym.	konwenc.		
	z ł o t e				
<p>U w a g a: Przy cieniu doków i pontonów pojemność brutto przyjmuje się za pojemność netto.</p>					
<p>5) statki rzeczne z własnym popędem mechanicznym, z wyjątkiem osobno wym. . . . netto</p> <p>z p. 5: I) o pojemn. ponad 212 ton rej. netto . . . netto</p> <p>II) o pojemn. 212 ton rej. netto i mniej . . . . . netto</p>	260—	520—	30%=182— (Cz.)		<p>Do 30.11.30r. za poz. d. j. 10%</p>
<p>6) statki rzeczne bez własnego popędu mechanicznego:</p> <p>a) żelazne i stalowe, netto</p> <p>b) drewniane lub konstrukcji mieszanej . . . . . netto</p> <p>c) żelazo-betonowe, netto</p>	65—	130—	15%=55.25 (Cz.)	"	<p>za poz. d. j. 10%</p>
<p>7) pogłębiarki rzeczne, brutto</p> <p>z p. 7: I) o pojemn. ponad 212 ton rej. netto . . brutto</p> <p>II) o pojemn. 212 ton rej. netto i mniej . . . . brutto</p>	260—	520—	30%=182— (Cz.)	"	<p>10%</p>
<p>8) łodzie bez własnego popędu mechanicznego:</p> <p>a) łodzie sportowe z żaglem lub bez . . . . . netto</p> <p>b) wszelkie inne osobno niewymienione . . . . . netto</p>	325—	650—	15%=221— (Cz.)	"	<p>Do 30.11.30r.</p>
<p>U w a g a 1: Za statki uważa się jednostki pływające o pojemn. powyżej 50 m<sup>3</sup> (17.6 rej. ton) brutto; jednostki o mniejszej pojemn. uważa się za łodzie.</p>					
<p>U w a g a 2: Dźwigi, elewatory i t. p. pływające osobno niewymienione urządzenia, nie mające charakteru statków, ciężar p/g tonażu brutto pływaka z dodaniem 50% za urządzenia, (obliczono o) statki normalnej (autonomizacji).</p>					
<p>U w a g a 3: Wszelkie statki opłacają cto razem z osprzętem, koniecznym do prawidłowego i bezpiecznego pływania. Wydawanie instrukcji o pomiarach celnych statków i o osprzęcie należy do Min-wa Skarbu.</p>					
<p>U w a g a 4: Statki i łodzie, przywożone w stanie rozłożonym, oraz części statków opłacają cto p/g odpowiednich pozycji taryfy celnej.</p>					

Uwaga 5:

NAZWA TOWARU	Cło ud 100 kg.			T A R A	U W A G I
	normal.	maksym.	konwenc.		
	z ł o t e				
Statki i łodzie, przywożone w stanie złożonym drogą lądową, oraz łodzie składane, chociażby w stanie rozłożonym, opłacają cło p/g odpowiednich punktów niniejszej pozycji. („Dz. Ust. R. P.” № 74/1927, poz. 647).					
<b>VIII.—Papier, wyroby z papieru i wytwory sztuki drukarskiej</b>					
<b>176.—Szmaty i masa papierowa:</b>					
1) szmaty; skrawki tkanin i wyrobów trykotażowych długości do 1 m., szerokości do 4 cm; stare liny, powrozy i sznurki długości do 3 m. . . . .	b. c.	b. c.			Odpr. na wagon.
2) masa papierowa z drzewa (masa drzewna), przyrządzona mechanicznie:					
a) sucha, z zawartością wody 50% i mniej . . . . .	2—	4—			
b) wilgotna, z zawartością wody powyżej 50% . . . . .	1—	2—			
3) skrawki papierowe i makulatura . . . . .	b. c.	b. c.			Odpr. na wagon.
U w a g a: Masa drzewna w postaci tektury i w arkuszach, oraz makulatura — podlegają odprawie w/g p. 3 tej pozycji tylko wtedy, jeżeli są drobno pokrajane lub gęsto podziurawione.					
Jako masa drzewna w postaci tektury gęsto podziurawionej jest uważana taka tektura, w której odległość pomiędzy dziurami nie przerosła 15 cm.					
4) masa papierowa, przyrządzona chemicznie z drzewa, sło-					

NAZWA TOWARU	Ciężar od 100 kg.			TARA	UWAGI
	normal.	maksym.	konwenc.		
	z ł o t e				
my, szmat i t. p. (błonnik roślinny — celuloza):					Ulga dekl.: masa papierowa, wym. w p. 4 lit. a, b — bez wskazania na % zawartości wody Odpr. na wagon.
a) sucha, z zawartością wody 50% i mniej . . . . .	750	15—			
b) wilgotna, z zawartością wody powyżej 50% . . . . .	370	7:40			
<b>177. — Tektura, papier i wyroby z tektury i papieru:</b>					
1) wata z błonnika roślinnego (celulozy) dla celów opatrunkowych lub opakowania:					U. C. II kl. x 60 Odpr. na wagon.
a) niebarwiona:					
I) w arkuszach i rulonach	2210	44:20			U. C. II kl. x 60 Odpr. na wagon.
II) w paczkach o wadze poniżej 2 kg.	2990	59:80			
b) wym. w lit. a—barwiona	52—	104—			
2) tektura (wyrób z masy papierowej), której 1 m. kw. waży 250 gr. lub więcej, niesklejana z pojedynczych arkuszy papieru, oraz wyroby z tektury i masy papierowej zbitej, oprócz osobno wym.:					
a) tektura naturalnego koloru niebarwiona z gotowanej słomy i masy drzewnej niegotowanej . . . . .	13—	26—			
b) tektura naturalnego koloru z gotowanego drzewa, szmat i t. p.; tektura na matryce drukarskie . . . . .	1560	31:20			
c) tektura barwiona w masie lub nasycona smołą, papier bity (papier maché) . .	2340	46:80			
<i>U w a g a:</i> Do pozycji tej (177 p. 2c) zalicza się również tak zwany wołok izolacyjny (tektura z odpadków konopi, wyznaczona w gudronie).					



NAZWA TOWARU	Cto od 100 kg.			TARA	UWAGI
	normal.	maksym.	konwenc.		
	z ł o t e				
d) tektura duplex lub triplex, wyrobiona na maszynie z dwu lub więcej gatunków masy jedno-lub wielobarwnej, oraz barwiona nie w masie . . . . .	39—	78—			
e) tektura prasowana (preszpan) oraz tektura satynowana, również z przeciśniętymi na całej powierzchni deseniami lub wzorami . . . . .	58 50	117—		S. . . . 8 KI . . . 4	
f) gotowe matryce drukarskie z tektury . . . . .	b. c.	b. c.			
g) wyroby z tektury oraz masy papierowej zbitej, oprócz osobno wym. . . . .	84 50	169—			
3) wszelka fibra wulkanizowana . . . . .	91—	182—		S. . . . 8 KI . . . 4	U. C. II kl. x 60 Odpr. na wagon.
4) papier pakowy o wadze większej niż 28 gr. w 1 m. kw., naturalnego koloru, niebarwiony, w arkuszach:					U. C. II kl. x 60 Odpr. na wagon.
a) niesatynowany (nawet z jednej strony) z gotowanej słomy lub gotowanego drzewa (t. zw. brunatnej masy drzewnej), ze szmat niebielonych i niebarwionych, z dodatkiem starego papieru lub bez dodatku; papier z niebielonej celulozy, niesatynowany (nawet z jednej strony): stare gazety, oprócz osobno wym. . . . .	32 50	65—			
z p. 4a: papier do obwijania ze słomy gotowanej i z drzewa gotowanego, niesatynowany nawet z jednej strony, papier do obwijania z celulozy niebielony, niesatynowany nawet z jednej strony			30%=22.75 (Cz.)	S. . . . 9 KI . . . 4	
b) jednostronnie satynowany z materiałów, wym. w p. 4 lit. a . . . . .	45 50	91—			
z p. 4b: I) jednostronnie satynowany z gotowanej słomy lub gotowanego drzewa (t. zw. brunatnej masy drzewnej)			25%=34.12 (Cz.)		
II) jednostronnie satynowany z materiałów innych jak gotowana słoma lub gotowane drzewo . . . . .			15%=38.67 (Cz.)		
5) papier gazetowy z zawartością masy drzewnej nie mniej					



NAZWA TOWARU	Cło od 100 kg.			TARA	UWAGI
	normal.	maksym.	konwenc.		
	z ł o t e				
8) a) papier biały lub kolorowy, wym. w p. 6, o wadze powyżej 28 gr w 1 m. kw., z wodnemi znakami lub przeciśniętymi na całej powierzchni deseniami względnie wzorami (oprócz żeberkowanego), oraz papier krepowany . . . . .	117—	234—		S. 9 Kl. 4	U. C. II kl. X 60
b) papier w bobinach o wadze 1 m. kw. powyżej 28 gr., o szerokości nie więcej niż 120 m/m.:					
I) wym. w pp. 4, 5, 6 . . .	84 50	169—	10%=76.05 (Cz.)	} S. . . . 20	
II) krepowany . . . . .	149 50	299—	25%=112.12 (Cz.)		
9) papier czerpany ręcznie lub maszynowo (z rozpylającemi się brzegami choćby z dwóch stron) . . . . .	169—	338—		S. . . . 15	U. C. II kl. X 60
10) pergamin roślinny, papier pergaminowy o wadze powyżej 28 gr. w 1 m. kw.:					
a) naturalnego koloru . . .	130—	260—		} S. . . . 10 Kl. 4	U. C. II kl. X 60
b) barwiony w masie . . .	169—	338—			
11) papier gumowany lub barwiony nie w masie, lecz na powierzchni — o wadze powyżej 28 gr. w 1 m. kw.:					
a) gumowany lub barwiony na biało jedno lub dwustronnie . . . . .	117—	234—		} S. . . . 12	U. C. II kl. X 60
b) barwiony innemi barwami . . . . .	156—	312—			
12) papier światłoczuły, chociażby pocięty na karty . . . . .	325—	650—		S. . . . 18	U. C. II kl. X 60
13) papier wszelki o wadze w 1 m. kw. 28 gr. i mniej:					
a) biały bez znaków wodnych i wycisków . . . . .	175 50	351—		} S. . . . 22	U. C. II kl. X 60
b) biały ze znakami wodnemi lub wyciskami . . . . .	208—	416—			
c) barwiony w masie lub na powierzchni, oprócz osobno wym.; bibułka krepowana	325—	650—			
d) kalka do kopjowania, do pisania ręcznego lub maszynowego; bibułka karbonowa .	468—	936—			

U w a g a 1: Papier i bibuła w rucionach opłacają cło łącznie z wagą obrzączek (pierszceni), na które są nawinięte.

U w a g a 2: Bibułka do papierosów w książeczkach opłaca cło w/g p. 21 nin. pozycji.

*vide p. 6, 8.*  
*№ 031.XII 30-*  
*0.210-30.*  
*20% cia.*

NAZWA TOWARU	Cto od 100 kg.			T A R A	U W A G I
	normal.	maksym.	konwenc.		
	z ł o t e				
<b>14) tektura falista:</b>					U. C. II kl. X 60
a) oklejona papierem z jednej strony . . . . .	71·50	143·—		(S. . . . . 20 (Bli . . . . . 2)	
b) oklejona papierem z dwóch stron . . . . .	110·50	221·—			
<b>15) karton (bristol), sklepany z dwóch lub więcej warstw papieru, bez deseni i ozdób, satynowany lub niesatynowany, biały lub kolorowy, w arkuszach lub w rulonach, oprócz osobno wym.—o wadze w 1 m. kw.:</b>					U. C. II kl. X 60 Ulga dekl.: karton (bristol), wym. w p. 15 lit. a, b—bez podania wagi 1 m. kw.
a) powyżej 500 gr. . . . .	78·—	156·—		(S. . . . . 9 (Kl . . . . . 4)	
b) 500 gr. i mniej . . . . .	156·—	312·—			
<b>16) a) karton (bristol), wym. w p. 15, zabarwiony nie w masie; karton, wym. w p. 15, ze znakami wodnymi lub z przeciętnymi na całej powierzchni deseniami, względnie wzorami; karton wszelki krajany na kartki i paski . . . . .</b>	195·—	390·—	20%=156·— (Cz.)	S . . . . . 10	U. C. II kl. X 60
b) wyroby z kartonu bez ozdób i niesklejane . . . . .	214·50	429·—	20%=171·60 (Cz.)		
<b>17) karty do warsztatów Zakarda, rurki do nawijania przędzy (nie mające charakteru wyrobów drewnianych) . . . . .</b>	84·50	169·—		Karty do warsztatów Zakarda S . . . . . 10 Rurki do nawijania przędzy: S . . . . . 30 B . . . . . 25	U. C. II kl. X 60 Odpr. na wagon.
<i>U w a g a: Do tej pozycji zalicza się rurki z papieru, chociażby klejone, do nawijania przędzy („Dz. Ust. R. P.” Nr. 56/1927, poz. 503) . . . . .</i>			(Cz.)		
<b>18) wyroby z fibry wulkanizowanej; walizki z imitacji fibry:</b>					U. C. II kl. X 60 Ulga dekl.: wyroby z fibry wulkanizowanej i jej imitacji—bez wskazania na dodatek z innych materiałów

NAZWA TOWARU	Cło od 100 kg.			T A R A	U W A G I
	normal.	maksym.	konwenc.		
	z ł o t e				
a) bez dodatku z innych materiałów . . . . .	260—	520—			
b) z dodatkami z innych materiałów . . . . .	390—	780—			
19) papier, karton i tektura nasycone:					U. C. II kl. X 60
a) woskiem, parafiną . . .	195—	390—			
b) siarką, saletrą i innymi mieszaninami oraz środkami antyseptycznymi, oprócz osobno wym. . . . .	156—	312—		S. . . . 10	
c) powleczone lepem . . .	234—	468—			
d) gotowe pułapki na muchy w zwitkach, chociażby w pudełeczkach . . . . .	260—	520—		S. . . . 12	
20) kalka płócienna, papier, podklejony tkaninami . . . . .	325—	650—		S. . . . 10	U. C. II kl. X 60
21) bibułka do papierosów w formie książeczek, w okładkach lub bez; tutki do papierosów . . . . .	286—	572—			Bibułka U. C. II kl. do papie- X 60 rosów: S. . . . 25 Tutki do papiero- sów: S. . . . 45
22) zeszyty i kajety, chociażby w okładkach, lecz nie w oprawach . . . . .	91—	182—		S. . . . 10	U. C. II kl. X 60
23) papier i karton złożony, srebrzony, bronzowany oraz z ozdobami; dekalkomania; wyroby z papieru i kartonu, oprócz osobno wym.; wyroby z papieru zbitego z ozdobami (oprócz osobno wym.) . . . . .	780—	1.560—			Papier i U. C. II kl. karton zło- X 60 czony, sre- brzony, bronzowa- wany oraz z ozdoba- mi; dekal- komania: S. . . . 12
24) sekretniki i koperty bez ozdób, bez wklejonych lub zasuniętych podszewek . . . . .	286—	572—			U. C. II kl. X 60
25) torebki bez ozdób, bez wklejonych lub zamkniętych podszewek . . . . .	208—	416—		S. . . . 18	U. C. II kl. X 60

NAZWA TOWARU	Cło od 100 kg.			T A R A	U W A G I
	normal.	maksym.	konwenc.		
	z ł o t e				
<p>U w a g a: Wydrukowany na odwrotnej stronie koperty rodzaj podszewki nie uważa się za ozdobę.</p> <p>26) torebki, sekretniki i koperty z ozdobami, także z wklejonami lub wsuniętymi podszewkami, oraz komplety (koperty z papierem listowym):</p> <p>a) w opakowaniu powyżej 500 szt.—łącznie z wagą opakowania (pudełka i t. p.) . . .</p> <p>b) w opakowaniu 500 szt. i mniej—łącznie z wagą opakowania (pudełka i t. p.) . . .</p> <p>27) karty do gry . . . . .</p> <p>U w a g a: Karty do gry oprócz cła podlegają opłacie podatku wewnętrznego.</p> <p>28) obicia papierowe i szlaki do nich:</p> <p>a) z wyciśniętymi deseniami</p> <p>b) osobno niewym. . . . .</p> <p>29) przędza papierowa . . . . .</p> <p>30) szpagat i sznurki, chociażby z dodatkiem drutu dla wzmocnienia . . . . .</p> <p>31) tkanina papierowa:</p> <p>a) bez domieszki innych materiałów . . . . .</p> <p>b) z domieszką innych materiałów . . . . .</p> <p>32) wyroby z przędzy i tkaniny papierowej:</p> <p>a) worki, opony i sienniki</p> <p>b) konfekcja, ubrania i wszelkie inne . . . . .</p> <p>33) wyroby introligatorskie i kartonowe (oprócz należących do poz. 215); księgi handlowe i kopjowe w oprawach; oprawy do książek i albumów . . . . .</p>					<p>U. C. II kl. X 60</p> <p>S. . . . . 18</p> <p>Karty do gry — opł. stempl. X 0:50 od talj plus 50%, na rzecz Polskiego Czerw. Krzyża</p> <p>Ulga dekl.: obicia papierowe i szlaki do nich—bez wskazania, czy są z wyciśniętymi deseniami, czy osobno niewym.</p> <p>S. . . . . 15</p> <p>S, B. . . . . 18</p> <p>U. C. II kl. X 60</p>
	780	1.560			
	910	1.820			
	6.880	13.760			
	1.040	2.080			
	325	650			
	104	208			
	130	260			
	162 50	325			
	520	1.040			
	97 50	195			
	650	1.300			
	975	1.950			

NAZWA TOWARU	Cło od 100 kg.			T A R A	U W A G I
	normal.	maksym.	konwenc.		
	z ł o t e				
<p><b>178. — Obrazy, rysunki, mapy i atlasy; nuty, manuskrypty; książki, pisma i wydawnictwa perjodyczne; druki i rysunki handlowe, pocztówki:</b></p> <p>1) obrazy, fotografie, rysunki, litografie, reprodukcje sztychowe i fotomechaniczne i t. p., mapy — wszystko również w albumach; nuty:</p> <p>a) wykonane ręcznie, manuskrypty . . . . .</p> <p>b) wykonane na papierze sposobem graficznym (oprócz przedmiotów, wym. pod lit. c i d):</p> <p>I) jednobarwne . . . . .</p> <p>II) wielobarwne, oprócz osobno wym. . . . .</p> <p>III) wielobarwne: tablice, atlasy przyrodnicze i techniczne, obrazy do takichże atlasów; tablice i obrazki rozkładane na papierze, kartonice, również podklejone — wszystko o charakterze pomocy szkolnych i naukowych . . . . .</p> <p>U w a g a : Oleodruki, litografie, reprodukcje sztychowe i fotomechaniczne obrazów polskich artystów o wartości artystycznej (oprócz pocztówek) — za pozw. Min-wa Skarbu . .</p> <p>c) mapy i atlasy geograficzne, chociażby podklejone:</p> <p>I) jednobarwne . . . . .</p> <p>II) wielobarwne . . . . .</p> <p>d) nuty . . . . .</p> <p>2) pisma i wydawnictwa perjodyczne . . . . .</p> <p>3) książki, broszury . . . . .</p> <p>4) druki oraz rysunki przemysłowe i handlowe: faktury, blankiety, szematy, cenniki, katalogi, prospekty, reklamy handlowe, broszury i książki reklamowe, plakaty i afisze, bilety wizytowe, kolejowe i tramwajowe, zaproszenia, wszelkie druki biurowe, kolejowe, pocztówki, kalendarze i t. p. — w jakikolwiek</p>	<p>b. c.</p> <p>156—</p> <p>468—</p> <p>234—</p> <p>b. c.</p> <p>390—</p> <p>585—</p> <p>136 50</p> <p>b. c.</p> <p>b. c.</p>	<p>b. c.</p> <p>312—</p> <p>936—</p> <p>468—</p> <p>b. c.</p> <p>780—</p> <p>1.170—</p> <p>273—</p> <p>b. c.</p> <p>b. c.</p>	<p>S . . . . . 10</p> <p>S . . . . . 10</p> <p>S . . . . . 10</p>	<p>U. C. II kl. x 60</p>	

NAZWA TOWARU	Cło od 100 kg.			TARA	UWAGI
	normal.	maksym.	konwenc.		
<b>z i o t e</b>					
sposób reprodukowane w języku polskim i w obcych językach: a) jednobarwne (oprócz pocztówek) . . . . . b) wielobarwne oraz wszelkie pocztówki . . . . . U w a g a: Wyroby, objęte nin. poz., oprócz wym. w p. 3, w oprawach intro-ligatorskich z grzbietami — opłacają dodatkowe cło . . . . .	260—	520—			
	780—	1.560—			
	65—	130—	30%=45.50 (Cz.)		
<p><b>IX.—Materiały i wyroby włókniste</b></p> <p><b>179.—Materiały włókniste roślinne, surowe:</b></p> <p>1) bawełna surowa, końce tkackie bawełniane; włókna trojeści pospolitej (asklepias); wata torfowa oraz materiały, wym. w p. 3 tej poz.—chociażby kotonizowane; odpadki, wyczoski bawełniane, oprócz osobno wym.</p> <p>2) juta surowa; wyczoski jutowe, również smołowane . . . .</p> <p>3) len i konopie—nieczesane i czesane; wyczoski lniane i konopne, również smołowane; ramia, len nowozelandzki, wełna z igieł sosnowych, konopie Manilla, włókna pokrzywy i inne materiały roślinne, zastępujące len lub konopie — wszystko surowe . . . . .</p> <p>4) bawełna odtłuszczona i bielona, tylko do wyrobu jedwabiu sztucznego — za pozw. Ministra Skarbu . . . . .</p>					
	b. c.	b. c.			Odpr. na wagon.
	b. c.	b. c.			Opt. man. przyw. = ½ 0.30 za 100 kg. br.
	b. c.	b. c.			Opt. man. przyw. = ½ 0.30 za 100 kg. br.
	b. c.	b. c.			Opt. man. przyw. = ½ 0.30 za 100 kg. br.
	3.20	6.40			
<p><b>180.—Jedwab:</b></p> <p>1) kokony . . . . .</p> <p>2) odpadki jedwabne nieczesane i szarpie jedwabne . . . . .</p> <p>3) wata jedwabna, odpadki jedwabne, czesane, barwione i niebarwione . . . . .</p>					
	b. c.	b. c.			
	b. c.	b. c.			
	b. c.	b. c.			



NAZWA TOWARU	Ciężar od 100 kg.			TARA	UWAGI
	normal.	maksym.	konwenc.		
	z ł o t e				
4) wata z jedwabiu sztucznego, odpadki z jedwabiu sztucznego, nieczesane i czesane (peignes): a) niebarwione . . . . . b) barwione . . . . .	39— 130—	78— 260—			
5) jedwab surowy (grège) . . . . .	b. c.	b. c.			
<b>181.—Wełna, sierść i puch zwierzęcy, nieczesane i nieprzędzone:</b>					
1) nieprane i prane, sierść tarta, ostrzyżyny, wyczoski, końce i odpadki niebarwione i barwione, również gremplowane — o ile pasmo waty nie jest dłuższe niż 10 cm. . . . .	b. c.	b. c.			Odpr. na wagon. Opł. man. przyw. = 2 0 30 za 100 kg. br.
2) wełna sztuczna niebarwiona	16 20	32 40			
3) mieszanka z włókien roślinnych i z wełny . . . . .	27 30	54 60			
4) wełna wszelka barwiona . . . . .	32 50	65 —			
5) wata z materiałów, wym. w poz. 181 — o długości pasma 10 cm. i wyżej: a) niebarwiona . . . . . b) barwiona . . . . .	32 50 65 —	65 — 130 —			
U w a g a : Końce z wełny czesankowej, dłuższe ponad 50 cm., podlegają opłacie cła w/g poz. 186.					
<b>182. — Bawełna trzepana i gremplowana, wata bawełniana, również w arkuszach gumowanych:</b>					
1) bawełna trzepana i gremplowana: a) niebarwiona . . . . . b) barwiona . . . . .	48 10 80 60	96 20 161 20			
2) wata hygroskopijna, wata bawełniana zwykła, również gumowana w arkuszach: a) hygroskopijna . . . . . b) inne waty, oprócz wym.: I) niebarwione . . . . . II) barwione . . . . .	260 — 48 10 84 50	520 — 96 20 169 —			S. . . . . 20 U. C. II kl. BI . . . . . 3 2 60

NAZWA TOWARU	Cło od 100 kg.			TARA	UWAGI
	normal.	maksym.	konwenc.		
	z ł o t e				
<b>3) odpadki i wyczoski bawełniane, oraz szmaty bawełniane szarpane:</b>					
a) szarpane . . . . .	650	13—			
b) gremplowane, również barwione po szarpaniu . . . . .	13—	26—			
<b>183. — Przędza bawełniana:</b>					
<b>1) przędza pojedyncza do №38 wyłącznie (numeracji angielskiej):</b>					
a) surowa . . . . .	12870	25740			
b) I) bielona i barwiona . . . . .	18720	37440			
II) merceryzowana . . . . .	18070	36140	10%=16263 (Fr.)		
<b>2) od № 38 do 60 wyłącznie (numeracji angielskiej):</b>					
a) surowa . . . . .	16120	32240			
b) I) bielona i barwiona . . . . .	21970	43940			
II) merceryzowana . . . . .	21320	42640	10%=19188 (Fr.)		
<b>3) od № 60 do 80 włącznie (numeracji angielskiej):</b>					
a) surowa . . . . .	24960	49920			
b) bielona, merceryzowana i barwiona . . . . .	30810	61620			
<b>4) powyżej № 80 (numeracji angielskiej):</b>					
a) surowa . . . . .	35360	70720			
b) bielona, merceryzowana i barwiona . . . . .	41210	82420			
<b>5) przędza na szpulkach drewnianych, nitkowana z dwóch lub więcej nici pojedynczych numerów (łącznie z wagą szpilek):</b>					
a) do № 38 (numeracji angielskiej) wyłącznie . . . . .	20150	403—			
b) od № 38 do 60 (numeracji angielskiej) wyłącznie . . . . .	24180	48360			
c) od № 60 do 80 (numeracji angielskiej) włącznie . . . . .	338—	676—			
d) powyżej № 80 (numeracji angielskiej) . . . . .	43420	86840			
<b>6) przędza wszelka, nitkowana z dwóch lub więcej nici pojedynczych numerów (oprócz wym. w p. 5):</b>					
a) do № 38 (numeracji angielskiej) wyłącznie:					
I) surowa . . . . .	21450	429—			
II) bielona, merceryzowana i barwiona . . . . .	273—	546—			
b) od № 38 do 60 (numeracji angielskiej) wyłącznie:					

S. . . 18  
B. . . 15  
BI . . . 2

U. C. II kl.  
X 60

NAZWA TOWARU	Ciężar od 100 kg.			TARA	UWAGI
	normal.	maksym.	konwenc.		
	z ł o t e				
I) surowa . . . . .	267-80	535-60			
II) bielona, merceryzowana i barwiona . . . . .	325—	650—			
c) od № 60 do 80 (numeracji angielskiej) włącznie:					
I) surowa . . . . .	414-70	829-40			
II) bielona, merceryzowana i barwiona . . . . .	473-20	946-40			
d) powyżej № 80 do 110 (numeracji angielskiej) włącznie:					
I) surowa . . . . .	591-50	1.183—		S. . . . 18	
II) bielona, merceryzowana i barwiona . . . . .	650—	1.300—		B. . . . 15	
e) powyżej № 110 (numeracji angielskiej):				Bl. . . . 3	
I) surowa . . . . .	413-40	826-80			
II) bielona, merceryzowana i barwiona . . . . .	471-90	943-80			
7) liny, powrozy, linki selfaktorowe lub sznurki wrzecionowe z przędzy bawełnianej; szczeliwo . . . . .	161-20	322-40			
8) nicielnice . . . . .	650—	1.300—		S. . . . 18	
<p><b>184. — Przędza z materiałów włóknistych,</b> wym. w pp. 2 i 3 poz. 179:</p> <p>1) w motkach nienitkowana, surowa:</p> <p>a) do № 6 (numeracji angielskiej) włącznie . . . . .</p> <p>b) powyżej № 6 do № 12 włącznie . . . . .</p> <p>c) powyżej № 12 do № 20 włącznie . . . . .</p> <p>d) powyżej № 20 do № 35 włącznie . . . . .</p> <p>e) powyżej № 35 do № 70 włącznie . . . . .</p> <p>f) powyżej № 70 . . . . .</p> <p>2) w motkach—nienitkowana, bielona lub barwiona:</p> <p>a) do № 6 (numeracji angielskiej) włącznie . . . . .</p> <p>b) powyżej № 6 do № 12 włącznie . . . . .</p> <p>c) powyżej № 12 do № 20 włącznie . . . . .</p> <p>d) powyżej № 20 do № 35 włącznie . . . . .</p>					
	143—	286—			
	156—	312—			
	169—	338—			
	208—	416—			
	234—	468—			
	260—	520—		S. B. . . . 18	
				Bl. . . . 3	

NAZWA TOWARU	Cło od 100 kg.			TARA	UWAGI
	normal.	maksym.	konwenc.		
e) powyżej № 35 do № 70 włącznie . . . . .	273—	546—			
f) powyżej № 70 . . . . .	299—	598—			
3) w motkach nitkowana surowa:					
a) do № 6 (numeracji angielskiej) włącznie . . . . .	156—	312—			
b) powyżej № 6 do № 12 włącznie . . . . .	169—	338—			
c) powyżej № 12 do № 20 włącznie . . . . .	182—	364—			
d) powyżej № 20 do № 35 włącznie . . . . .	227 50	455—			
e) powyżej № 35 do № 70 włącznie . . . . .	260—	520—			
f) powyżej № 70 . . . . .	286—	572—			
4) w motkach nitkowana, bielona lub barwiona:					
a) do № 6 (numeracji angielskiej) włącznie . . . . .	175 50	351—			
b) powyżej № 6 do № 12 włącznie . . . . .	195—	390—			
c) powyżej № 12 do № 20 włącznie . . . . .	214 50	429—			
d) powyżej № 20 do № 35 włącznie . . . . .	260—	520—			
e) powyżej № 35 do № 70 włącznie . . . . .	292 50	585—			
f) powyżej № 70 . . . . .	325—	650—			
5) przędza w kłębkach lub na szpulkach surowa:					
a) nienitkowana . . . . .	325—	650—			
b) nitkowana . . . . .	357 50	715—			
6) przędza w kłębkach lub na szpulkach, bielona i barwiona:					
a) nienitkowana . . . . .	370 50	741—			
b) nitkowana . . . . .	409 50	819—			
U w a g a: Przędza llniana całkowicie bielona od № 14 do № 50 (numeracji angielskiej) włącznie do celów tkackich—za pozw. Min-wa Skarbu opłaca cło w/g odpowiednich liter pp. 2 i 4 ze zniżką 60%.					
7) przędza z włókien rami nienitkowana i nitkowana do wyrobu koszulek żarowych — za pozw. Min-wa Skarbu . . . . .	13—	26—			
<b>185. — Przędza z jedwabiu naturalnego i sztucznego:</b>					
1) nitkowana lub łączona na osnowę (organsin) lub wątek (trame) z surowego jedwabiu (grège):					

*do 30. X 30v.  
2 włókien rami  
do wyrobu jakoby  
czego za pozw.  
M. i - 20%*

*do 30. X 24v.  
do wyrobu używ. poiarzniczych  
za pozw. M. i -  
2) a) - 20% p.c.*

NAZWA TOWARU	Cto od 100 kg.			TARA	UWAGI
	normal.	maksym.	konwenc.		
	z ł o t e				
a) niewygotowana, niebielona i niebarwiona . . . . .	351—	702—	40%=210·60 (Fr.)		
b) wygotowana, bielona i barwiona . . . . .	487·50	975—	40%=292·50 (Fr.)		
U w a g a: Krep, t. j. mocno nitkowana surowa przędza jedwabna z zabarwieniem nieatrwałem dla oznaczenia przy tkaniu na kanetkach — cię się w/g poz. 185 p. 1 lit. a.					
2) a) przędza ze skubanki, waty lub chesanki (peigné) jedwabnej (chappe, bourre de soie) jedno lub wielonitkowa, również z domieszką innej przędzy:					
I) niebarwiona . . . . .	351—	702—	30%=245·70 (Fr.)		
II) barwiona . . . . .	780—	1.560—	30%=546— (Fr.)		
b) przędza ze skubanki jedwabnej (t. zw. chappe tussah) jasno - czekoladowego koloru bez domieszki innej przędzy — nitkowana i nienitkowana . .	156—	312—	30%=109·20 (Fr.)	S. . . . 20	
3) jedwab sztuczny:					
a) nitkowany, niebarwiony	4.290—	8.580	20%=3.432		
<i>II do deluzego torce robu, 2 a powiel</i>	1.430—	2.860—	20%=1.144— (Fr.)		
<i>I do deluzego torce robu, 2 a powiel</i>	1.450—	2.900			
b) nitkowany, barwiony, wszelki nitkowany więcej niż dwa razy	5.460	10.920	20%=4.368		
<i>I do deluzego torce robu, 2 a powiel</i>	1.820—	3.640—	20%=1.456— (Fr.)		
<i>I do deluzego torce robu, 2 a powiel</i>	1.820—	3.640			
4) przędza z waty jedwabiu sztucznego oraz z odpadków jedwabiu sztucznego (chappe artificielle vistra), jedno lub wielonitkowana, również z domieszką innej przędzy:					
a) niebarwiona . . . . .	1.430—	2.860—			
b) barwiona . . . . .	1.820—	3.640—			
5) przędza jedwabna na szpulkach, kartonach, kanetkach i t. p. — łącznie z wagą tychże:					
a) wym. w p. 1 lit. b . . . . .	3.250—	6.500—			
b) wym. w p. 2 lit. a II . . . . .	3.250—	6.500—		S. . . . 25	
c) wym. w pp. 3 i 4 . . . . .	3.250—	6.500—			
<b>186. — Wełna czesana, przędzona i nitkowana :</b>					
1) czesana:					
a) niebarwiona . . . . .	71·50	143—	40%=42·90 (Fr.)	S. . . . 18	
b) barwiona . . . . .	130—	260—	40%=78— (Fr.)	Bi . . . . 2	

NAZWA TOWARU	Cto od 100 kg.			TARA	UWAGI
	normal.	maksym.	konwenc.		
	z ł o t e				
2) przędza pojedyncza:					
a) do № 57 włącznie (numeracji metrycznej):					
I) niebarwiona . . . . .	<b>249 60</b>	499 20	10%=224 64 (Fr.)		
II) barwiona . . . . .	<b>308 10</b>	616 20	10%=277 29 (Fr.)		
b) powyżej № 57 (numeracji metrycznej):					
I) niebarwiona . . . . .	<b>360 10</b>	720 20	30%=252 07 (Fr.)		S . . . . 18 B . . . . 15 Bl . . . . 2
II) barwiona . . . . .	<b>418 60</b>	837 20	30%=293 02 (Fr.)		
3) nitkowana z pojedynczej przędzy numerów:					
a) do № 57 włącznie (numeracji metrycznej):					
I) niebarwiona . . . . .	<b>273 —</b>	546 —	10%=245 70 (Fr.)		U. C. II kl. X 60
II) barwiona . . . . .	<b>331 50</b>	663 —	10%=298 35 (Fr.)		
b) powyżej № 57 (numeracji metrycznej):					
I) niebarwiona . . . . .	<b>406 90</b>	813 80	30%=284 83 (Fr.)		S . . . . 18
II) barwiona . . . . .	<b>465 40</b>	930 80	30%=325 78 (Fr.)		
4) ozdobnie nitkowana (z węzłkami, oczkami, pętelkami i t. p.):					
a) niebarwiona . . . . .	<b>442 —</b>	884 —	30%=309 40 (Fr.)		U. C. II kl. X 60
b) barwiona . . . . .	<b>500 50</b>	1.001 —	30%=350 35 (Fr.)		S . . . . 22
5) przędza z sierści wielbłądziej pojedyncza i nitkowana do № 57 (numeracji metrycznej) włącznie . . . . .	<b>13 —</b>	26 —			
6) przędza z włosów zwierzęcych (oprócz wym. w p. 5 nin. poz.), pojedyncza i nitkowana do № 57 (numeracji metrycznej) włącznie, dla fabryk celem wyrobu pasów transmisyjnych — za pozw. Min-wa Skarbu . . . .	<b>10 —</b>	20 —			
7) przędza z włosów zwierzęcych, także z domieszką wełny, dla fabryk celem wyrobu włosianki (elastic)—za pozw. Min-wa Skarbu . . . . . (Pp. 6 i 7—, Dz. Ust. R. P. Nr. 26/1928, poz. 230)	<b>15 —</b>	30 —			

NAZWA TOWARU	Cto od 100 kg.			TARA	UWAGI
	normal.	maksym.	konwenc.		
<b>187. — Tkaniny bawełniane surowe i bielone:</b>					
1) płótna bawełniane, zawierające w 1 kg. wagi do 10 m. kw. włącznie . . . . .	338—	676—	15%=287·30 (Fr.)		U. C. II kl. X 60 Ulgą dekl.: tkaniny bawełniane (poz. 187) — bez podania ilości m. kw. w 1 kg.
2) płótna bawełniane, zawierające w 1 kg. wagi od 10 do 15 m. kw. włącznie; tkaniny, zawierające w 1 kg. wagi do 15 m. kw. włącznie . . . . .	559—	1.118—	10%=503·10 (Fr.)		<i>Do 30% 30 XII 30.</i> <i>do wyrobu opł. samoekonomicznej — 20% eia - do 15 m. kw.</i> <i>" w miarę czasu wyprodukowania, do wyrob. do 30% do 15 m. kw.</i>
3) tkaniny, zawierające w 1 kg. wagi powyżej 15 m. kw. . . . .	1.430—	2.860—	10%=1.287— (Fr.)		
<i>z p. 3: gaza do opatrunków i bandaże, nienasycone, przygotowane do sprzedaży detalicznej . . . . .</i>			50%=715— (Cz.)		
<i>U w a g a: Gaza do opatrunków i bandaże nie mogą zawierać w kwadracie o boku długości 5 mjm. więcej niż 16 nitów osnowy i wątku.</i>					
<i>U w a g a: Tkaniny z bawełny czystej lub z bawełny i pokrzywy, surowe lub apreturowane, dla fabryk celem wyrobu płótna szmerglowego — za pozw. Min-wa Skarbu . . . . . („Dz. Ust. R. P.” Nr. 26/1928, poz. 230).</i>	45—	90—			
<b>188. — Tkaniny bawełniane merceryzowane, barwione, tkaniny wielobarwne i drukowane:</b>					
1) płótna bawełniane, zawierające w 1 kg. wagi do 10 m. kw. włącznie . . . . .	624—	1.248—	10%=561·60 (Fr.)		U. C. II kl. X 60 Ulgą dekl.: tkaniny bawełniane (poz. 188) — bez podania ilości m. kw. w 1 kg.
2) płótna bawełniane, zawierające w 1 kg. wagi od 10 do 15 m. kw. włącznie; tkaniny, zawierające w 1 kg. wagi do 15 m. kw. włącznie . . . . .	975—	1.950—	10%=877·50 (Fr.)		

NAZWA TOWARU	Cto od 100 kg.			TARA	UWAGI
	normal.	maksym.	konwenc.		
	z ł o t e				
<p><b>3) tkaniny, zawierające w 1 kg. wagi powyżej 15 m. kw. . . .</b></p> <p>U w a g a: Tkaniny z bawełny czystej lub z bawełny i pokrzywy, apreturowane, dla fabryk celem wyrobu płótna szmerglowego — za pozw. Min-wa Skarbu . . . . . („Dz. Ust. R. P.” Nr. 26/1928, poz. 230)</p>	2.080—	4.160—	10% = 1.872— (Fr.)		
<p><b>45—</b></p> <p><b>90—</b></p>					
<p><b>189.— Bawełniane:</b></p> <p><b>aksamit, plusz i</b></p> <p><b>wstążki pluszowe,</b></p> <p><b>również wzorzyste,</b></p> <p><b>zawierające w 1 kg.</b></p> <p><b>wagi:</b></p> <p>a) 3 m. kw. i mniej . . . . .</p> <p>b) powyżej 3 m. kw. . . . .</p>	806—	1.612—			U. C. II kl. % 60 Ulga dekl.: bez podania ilości m. kw. w 1 kg. („Dz. Ust. R. P.” Nr. 115/1926, poz. 668)
<p><b>190.—Liny, powrozy, szpagat i sznurki z juty, konopli, lnu, pakul i t. p.; sieci rybackie i siatki do gier sportowych:</b></p> <p>1) liny, powrozy, szpagat i sznurki — z juty, konopli, lnu, pakul i innych włóknistych materiałów roślinnych, wym. w p. 3 poz. 179, smołowane i niesmołowane—o wadze 10 m.:</p> <p>a) powyżej 500 gr. . . . .</p> <p>b) powyżej 350 do 500 gr. włącznie . . . . .</p> <p>c) powyżej 200 do 350 gr. włącznie . . . . .</p> <p>d) powyżej 75 do 200 gr. włącznie . . . . .</p> <p>e) powyżej 20 do 75 gr. włącznie . . . . .</p> <p>f) powyżej 10 do 20 gr. włącznie . . . . .</p> <p>g) 10 gr. i mniej . . . . .</p> <p>U w a g a: Szpagat barwiony lub błonny opłaca cto w/g odpowiednich liter p. 1 z dodatkiem 15%.</p>	130—	260—			U. C. II kl. % 60 Ulga dekl.: liny, powrozy i t. d. (p. 1 lit. a, b, c, d, e, f, g)—bez podania wagi 10 m.
<p>a) powyżej 500 gr. . . . .</p> <p>b) powyżej 350 do 500 gr. włącznie . . . . .</p> <p>c) powyżej 200 do 350 gr. włącznie . . . . .</p> <p>d) powyżej 75 do 200 gr. włącznie . . . . .</p> <p>e) powyżej 20 do 75 gr. włącznie . . . . .</p> <p>f) powyżej 10 do 20 gr. włącznie . . . . .</p> <p>g) 10 gr. i mniej . . . . .</p>	130—	260—			
	65—	130—			
	104—	208—			
	130—	260—			
	195—	390—			
	260—	520—			
	325—	650—			



NAZWA TOWARU	Cło od 100 kg.			TARA	UWAGI
	normal.	maksym.	konwenc.		
z ł o t e					
2) postronki do upręży, cieńsze w jednym końcu, a grubsze w drugim . . . . .	26—	52—			
3) sieci rybackie wszelkie, nawet bawełniane . . . . .	325—	650—		S. . . . 18	
4) siatki do gier sportowych i inne, oprócz osobno wym.:					
a) bawełniane . . . . .	455—	910—			
b) wszelkie inne . . . . .	390—	780—		S. . . . 20	
5) przędza w kłębkach z manilli i sisalu do wiązań o wadze 10 m. — 30 gr. i mniej — za pozw. Min-wa Skarbu . . . . .	b. c.	b. c.			
6) sznurki z włókien kokosowych . . . . .	13—	26—			
7) przędza z manilli do wyrobu chodników—za pozw. Min-wa Skarbu . . . . .	13—	26—			
U w a g a: Sznury, szpagat i t. p., zawierające domieszkę szychu, jedwabiu lub wełny, opłacają cło, jak wyroby szmuklerskie, w/g jakości domieszki.					
<b>191. — — — — — :</b>					U. C. II kl. z 60
1) worki jutowe i z płótna zgrzebnego; jutowe tkaniny do pakowania, surowe . . . . .	97 50	195—			
2) chodniki, wycieraczki do nóg, maty z włókien i przędzy kokosowych . . . . .	156—	312—			
3) chodniki, dywany z juty, konopi manilla i t. p. materjałów, niestrzyżone, bez spodu dywanowego, oprócz wyrobów szenilowych . . . . .	286—	572—			
<b>192. — Tkaniny z juty, lnu, konopi i lnych materjałów,</b>					
wym. w p. 3 poz. 179, oprócz tkanin, wym. w poz. 191 i 193:					U. C. II kl. z 60
1) drelich, parcianka i t. p., oprócz osobno wym. . . . .	520—	1.040—	15% = 442— (Cz.)		
2) płótno surowe lniane i zgrzebne — wszystko o wadze powyżej 275 gr. w 1 m. kw., oraz tkaniny jutowe ciężkie barwione . . . . .	520—	1.040—			Ułga dekl.: płótno surowe (p. 2) — bez podania wagi w 1 m. kw.
3) płótno surowe lniane i zgrzebne o wadze 275 gr. i mniej w 1 m. kw. . . . .	650—	1.300—			Ułga dekl.: płótno surowe (p. 3) — bez podania wagi w 1 m. kw.

NAZWA TOWARU	Cto od 100 kg.			TARA	UWAGI
	normal.	maksym.	konwenc.		
	z ł o t e				
<p>4) tkaniny na ubrania bielone i barwione; tkaniny dywanowe i meblowe; chodniki i dywany: strzyżone wszelkie, niestrzyżone ze spodem dywanowym, oraz szenilowe i t. p. . . . .</p> <p>z p. 4: dywany całkowitzy z juty z włosiem niestrzyżonym. . . . .</p> <p>U w a g a: Do poz. 192 p. 4 zalicza się tylko dywany o włosiu strzyżonym lub niestrzyżonym i dywany szenilowe.</p> <p>W dywanach szenilowych uwzględnia się maty dodatek bawełny (3%).</p> <p>Wszystkie inne „dywany” należą do pp. 2 i 3 poz. 191. . . . .</p> <p>U w a g a 1: Nieznaczny dodatek nici bawełnianych (do 3%) celem wzmocnienia tkaniny nie bierze się pod uwagę przy taryfowaniu towarów, wym. w pp. 2 i 3 poz. 191 i p. 4 poz. 192.</p> <p>U w a g a 2: Tkaniny z pokrzywy surowe, dla fabryk celem wyrobu płótna szmerglowego — za pozw. Min-wa Skarbu („Dz. Ust. R. P.” Nr. 26/1928, poz. 230)</p>	715—	1.430—	25% = 536 25 (Cz.)		
<p><b>193.—Tkaniny lniane, konopne i z innych materiałów włóknistych, wym. w p. 3 poz. 179; obrusy, serwetki, ręczniki, chusteczki i t. p.:</b></p> <p>1) tkaniny i płótna lniane, konopne i z innych materiałów włóknistych, wym. w p. 3 poz. 179 (oprócz tkanin, należących do poz. 192 i do p. 2 nin. poz.), bielone, barwione, drukowane i tkane wielobarwnie—o wadze w 1 m. kw.:</p> <p>a) powyżej 240 gr. . . . . 949— 1.898—</p> <p>b) 240 gr. i mniej) . . . . . 1.144— 2.288—</p> <p>U w a g a: Tkaniny z pokrzywy apreturowane, dla fabryk celem wyrobu płótna szmerglowego — za pozw. Min-wa Skarbu („Dz. Ust. R. P.” Nr. 26/1928, poz. 230)</p> <p>2) obrusy, serwetki, ręczniki, chusteczki i t. p., chociażby</p>	45—	90—			U. C. II kl. x 60 Ulga dekl: tkaniny lniane, konopne i t. d. (poz. 193)—bez podania wagi w 1 m. kw.

NAZWA TOWARU	Cło od 100 kg.			TARA	UWAGI
	normal.	maksym.	konwenc.		
	z ł o t e				
w sztukach, lecz z zakończonymi deseniami—o wadze w 1 m. kw.:					
a) powyżej 240 gr. . . . .	1.235—	2.470—			
b) 240 gr. i mniej . . . . .	1.625—	3.250—			
<b>194. — Linoleum;</b> <b>woszczanka; impregnowane: płótno żaglowe, opony na wozy; płótno z zaprawą pod farbę; konopne: wiadra i węże dla sikawek; pasy napędne konopne i bawełniane, oraz płótno jutowe, powleczone masą ze szkła wodnego i t. p.:</b>					
1) linoleum:					
a) gładkie jednobarwne w rolach . . . . .	156—	312—			
b) drukowane lub wielobarwne w rolach i wszelkie w sztukach . . . . .	234—	468—			
2) a) woszczanka, cerata (oprócz jedwabnej) i wyroby z nich . . . . .	364—	728—			
b) tkaniny, powleczone jedno- lub dwustronnie masą, naśladowującą skórę (dermatoid i t. p.) . . . . .	780—	1.560—			
3) impregnowane: płótno żaglowe, opony na wozy; wiadra konopne . . . . .	286—	572—			
4) płótno również bawełniane z zaprawą pod farbę . . . . .	650—	1.300—			
5) pasy napędne, konopne i bawełniane, węże konopne dla sikawek, szczeliwo z tkanin bawełnianych i zgrzebnych, chociażby z dodatkiem gumy, tłuszczu, grafitu, drutu i t. p. . . . .	520—	1.040—			
6) grube płótno jutowe, powleczone masą ze szkła wodnego i t. p., na zastony powietrzne w kopalniach — za pozw. Min-wa Skarbu . . . . .	39—	78—			

NAZWA TOWARU	Cto od 100 kg.			T A R A	U W A G I
	normal.	maksym.	konwenc.		
	z ł o t e				
<p><b>195. — Jedwabne: tkaniny, chustki tkane, fulary (oprócz wym. w poz. 196), wstążki, taśmy, tiul, aksamit, plusz, szeniła i gaza młynarska:</b></p>					
<p>1) tkaniny, chustki tkane, tiul, taśmy, krepa, woal, muślin, fulary niedrukowane, tkaniny wschodnie i t. p., oprócz osobno wym.—o wadze w 1 m. kw.:</p>					
a) 50 gr. i mniej . . . . .	25.800—	51.600—	70%=7.740— (Fr.)		<p>U. C. II kl. X 60</p> <p>Ulga dekl.: tkaniny (p. 1 a, b) — bez podania wagi w 1 m. kw.</p>
b) powyżej 50 gr., oraz aksamity jedwabne . . . . .	19.264—	38.528—	60%=7.705.60 (Fr.)		
2) wstążki o wadze w 1 m. kw.:					
a) 50 gr. i mniej . . . . .	17.200—	34.400—	30%=12.040— (Fr.)		
b) powyżej 50 gr. . . . .	13.760—	27.520—	30%=9.632— (Fr.)		
3) plusz i szeniła . . . . .	15.652—	31.304—	55%=7.043.40 (Fr.)		
4) towary, wym. w pp. 1, 2 i 3, wykonane całkowicie z jedwabiu sztucznego . . . . .	8.600—	17.200—			
5) gaza młynarska . . . . .	1.000—	2.000—	50%=500— (Fr.)		
<p><b>196. — Fulary jedwabne w sztukach i chustkach, drukowane po utkaniu . . . . .</b></p>					
	17.200—	34.400—	70%=5.160— (Fr.)		<p>U. C. II kl. X 60</p>
<p><b>197. — Półjedwabne: chustki tkane, tkaniny, wstążki, taśmy, aksamity i plusze; woszczanka i cetrata jedwabne . . . . .</b></p>					
	8.600—	17.200—			<p>U. C. II kl. X 60</p>

NAZWA TOWARU	Cło od 100 kg.			T A R A	U W A G I
	normal.	maksym.	konwenc.		
	z ł o t e				
<b>198.—Wojłoki i materje wołokowe z sierści i wełny oraz wyroby z nich:</b>					
1) wołłoki i materje wołłokowe z sierści:					
a) czystej . . . . .	130—	260—	30%=91— (Cz.)		U. C. II kl. X 60
b) z domieszką wełny lub bawełny . . . . .	390—	780—	20%=312— (Cz.)		U. C. II kl. X 60
2) wołłoki i materje wołłokowe wełniane (filce lub piłnie), oprócz osobno wym. . . . .	780—	1.560—			U. C. II kl. X 60
3) wyroby z materiałów, wym. w p. 1 nin. poz., oprócz osobno wym. . . . .	520—	1.040—			U. C. II kl. X 60
4) wyroby z materiałów, wym. w p. 2 nin. poz., oprócz osobno wym. . . . .	1.040—	2.080—			U. C. II kl. X 60
5) wołłoki i materje wołłokowe do wyrobu grempi dla odpowiednich fabryk — za pozw. Min-wa Skarbu . . . . .	52—	104—	40%=31·20 (Cz.)		
<b>199.—Tkaniny wełniane:</b>					
1) z przędzy czesankowej — wagi w 1 m. kw.:					
a) do 250 gr. wagi włącznie . . . . .	3.900—	7.800—	20%=3.120— (Fr.)		U. C. II kl. X 60 Ulga dekl.: tkaniny wełniane (poz. 199 pp. 1 i 2)—bez podania wagi w 1 m. kw.
b) powyżej 250 gr. . . . .	3.250—	6.500—	20%=2.600— (Fr.)		
z p. 1a i b: tkaniny podszewkowe z osnową z przędzy wełnianej czesankowej i wątkiem z przędzy bawełnianej — wagi w 1 m. kw.:					
a) do 250 gr. włącznie . . . . .			30%=2.730— (Cz.)		
b) powyżej 250 gr. . . . .			30%=2.275— (Cz.)		
2) wszelkie inne (niewym. w p. 1)—wagi w 1 m. kw.:					

NAZWA TOWARU	Cło od 100 kg.			T A R A	U W A G I
	normal.	maksym.	konwenc.		
	z ł o t e				
a) do 250 gr. wagi włącznie	2.340—	4.680—	20%=1.872— (Fr.)		
b) powyżej 250 do 500 gr. włącznie . . . . .	1.560—	3.120—	20%=1.248— (Fr.)		
c) powyżej 500 gr. . . . .	1.300—	2.600—	15%=1.105— (Fr.)		
z p. 2 a i b: tkaniny podszewkowe z osnową z przędzy wełnianej zgrzebnej i wątkiem z przędzy bawełnianej—wagi w 1 m. kw.:					
a) do 250 gr. włącznie . . . . .			25%=1.755— (Cz.)		
b) powyżej 250 gr. . . . .			25%=1.170— (Cz.)		
z p. 2a, b i c: chustki na głowę i szale, tkane wielobarwnie, wagi w 1 m. kw.:					
a) do 250 gr. włącznie. . . . .			20%=1.872— (Cz.)		
b) powyżej 250 do 500 gr. włącznie. . . . .			25%=1.170— (Cz.)		
c) powyżej 500 gr. . . . .			25%=975— (Cz.)		
3) sukna włościańskie: samodzielne, guniowe, krajki i halina . . . . .	1.040—	2.080—			
U w a g a: Wyroby wełniane, wym. w poz. 199, drukowane po utkanlu — opłacają cło w/g odpowiednich pp. z dodatkiem 20%.					
U w a g a: Tkanina (sukno) t. zw. „Halina” jest wyrabiana z wełny zgrzebnej, waży 800 gr. lub więcej w 1 m. kw. i służy do różnych celów, jako to: na okrycia ludowe, do przykrywania podłogi i t. p. W razie wątpliwości należy się zwrócić o ekspertyzę do Szkoły Przemysłowej Włókienniczej w Biełsku.					
<b>200.—Tkaniny półwełniane:</b>					
1) tkaniny na osnowie bawełnianej—wagi w 1 m. kw. powyżej 500 gr. . . . .	975—	1.950—			U. C. II kl. X 60
U w a g a: Tkaniny wełniane, osobno niewym., nawet z domieszką bawełny, opłacają cło w/g poz. 199.					
2) sukna włościańskie: samodzielne i guniowe—wagi w 1 m. kw. powyżej 500 gr. . . . .	780—	1.560—			

NAZWA TOWARU	Cło od 100 kg.			TARA	UWAGI
	normal.	maksym.	konwenc.		
z ł o t e					
<b>201. — Kaszmiry prawdziwe i tak zwane francuskie, oraz tkaniny, chustki i szarfy w rodzaju kaszmirowych, z osnową wełnianą i wątkiem różnobarwnym wełnianym albo różnobarwnym wełnianym i jedwabnym, również z domieszką bawełny . . . . .</b>	10.320—	20.640—			U. C. II kl. z 60
<b>202. — Tkaniny wełniane, półwełniane, lniane, z włosów ludzkich, bawełniane—tkane, pilśniowe (filcowe) i dziane, również z dodatkiem włókien azbestowych—do użytku fabrycznego:</b>					
1) wszelkie—opłacają cło w/g odpowiednich pozycji taryfy.					
2) tkaniny, wym. w p. 1—za pozw. Min-wa Skarbu . . . . .	40·30	80·60			
3) pasy napędne z sierści wielbłądziej . . . . .	390—	780—			
<b>203. — Dywany wełniane lub półwełniane wszelkie; materiały wełniane i półwełniane, wyrobione na wzór dywanów, o wadze powyżej 1 kg. w 1 m. kw. . . .</b>	3.440—	6.880—			U. C. II kl. z 60

*ad p. 2:*

*a) tkaniny wełniane, filcowe, lniane, z włosów ludzkich, bawełniane—tkane, pilśniowe — 700rs.*

*b) tkaniny wełniane, lniane, z włosów ludzkich, bawełniane—tkane, pilśniowe — 600rs.*

*c) wszelkie inne tkaniny wełniane, półwełniane, lniane, z włosów ludzkich, bawełniane—tkane, pilśniowe — 50 rs.*

*Wykaz ze poz. 201-203.*

NAZWA TOWARU	Cło od 100 kg.			TARA	UWAGI
	normal.	maksym.	konwenc.		
z p. 203: dywany wełniane, niestrzyżone, z deseniem z jednej strony, mechaniczne			68% = 1.100·80 (Cz.)		
<b>204. — Osnowy wełniane dla fabrykacji kobierców drukowane, nawinięte na wały</b>	156—	312—			
<b>205. — Materje i wyroby dziane, plecione i szmuklerskie:</b>					U. C. II kl. X 60 Ulga dekl.: 1) wyroby dziane (poz. 205 pp. 1, 2, 3, 4 i Uwaga) — bez podania, czy wyroby te są bieleźną, odzieżą lub drobną konfekcją, oraz czy są przybrane; 2) wyroby i materje dziane, oraz wyroby szmuklerskie (p. 1 lit. a, b i p. 5 lit. a) — bez określenia, czy są z jedwabiu naturalnego, czy też ze sztucznego
1) materje i wyroby dziane z jedwabiu:					
a) z jedwabiu naturalnego	27.520—	55.040—			
b) z jedwabiu sztucznego bez domieszki jedwabiu naturalnego . . . . .	13.760—	27.520—			
2) materje i wyroby dziane półjedwabne . . . . .	13.760—	27.520—			
3) wyroby dziane wełniane . . . . .	2.580—	5.160—			
4) wyroby dziane z wszelkich innych materiałów:					
a) surowe i bielone . . . . .	1.376—	2.752—			
b) barwione i merceryzowane . . . . .	1.892—	3.784—			
5) wyroby szmuklerskie (sznury, taśmy, frendzle, chwasty i t. p.), wyroby plecione:					
a) jedwabne i półjedwabne:					
I) z jedwabiu naturalnego	20.640—	41.280—			
II) z jedwabiu sztucznego bez domieszki jedwabiu naturalnego . . . . .	13.760—	27.520—			



NAZWA TOWARU	Cło od 100 kg.			TARA	UWAGI
	normal.	maksym.	konwenc.		
	z ł o t e				
b) wełniane . . . . .	2.580—	5.160—			
c) wszelkie inne . . . . .	1.892—	3.784—			
<p>U w a g a: Bielizna, odzież i drobna konfekcja, wykonana z materiałów, objętych poz. 205, opłacają cło:</p> <p>a) nieprzybrane — z dodatkiem 30%<sup>1)</sup></p> <p>b) przybrane — z dodatkiem 120%<sup>1)</sup>.</p>					
<p><b>206. — Wyroby firankowe mechaniczne i tiulowe (oprócz jedwabnych):</b></p>					
1) wyroby firankowe mechaniczne (zakardowskie), bez obszycia i przybrania . . . . .	4.160—	8.320—			
2) tiul bawełniany gładki lub z muszkami . . . . .	7.800—	15.600—	30% = 5.460— (Fr.)		U. C. II kl. X 60
3) wyroby firankowe wyszywane na tiulu — bez obszycia i przybrania . . . . .	9.100—	18.200—	30% = 6.370— (Fr.)		
<p>U w a g a: Obszycie wyrobów nin. pozycji faszemką uważa się za obrębiecie.</p>					
<p><b>207. — Koronki i hafty niezszyte oraz tkaniny i tiule haftowane (oprócz wym. w poz. 208):</b></p>					
1) w skład których wchodzi: jedwab, szych, złoto i srebro . . . . .	51.600—	103.200—	25% = 38.700— (Fr.)		U. C. II kl. X 60
2) wszelkie inne . . . . .	24.080—	48.160—	25% = 18.060— (Fr.)		
<p><b>208. — Tkaniny i tiul, nie węższe od 70 cm., haftowane z jednego brzegu, o szerokości haftu najwyżej do 4 cm.:</b></p>					
1) haftowane jedwabiem, złotem i srebrem, opłacają cło w/g jakości tkaniny z dodatkiem 50% <sup>1)</sup> .					U. C. II kl. X 60 Ulga dekl.: tkaniny i tiul, haftowane (poz. 208) — bez wskazania na szerokość tkaniny i haftu

NAZWA TOWARU	Cło od 100 kg.			TARA	UWAGI
	normal.	maksym.	konwenc.		
	z ł o t e				
<p>2) haftowane innymi materiałami, opłacają cło w/g jakości tkaniny z dodatkiem 30%.</p> <p>U w a g a: Za podstawę wymiaru cła od tkanin haftowanych służy najwyższa stawka celna odnośnych pozycji taryfy.</p>					
<p><b>X. — Odzież, guziki, paclorki, galanterja, materiały płócienne i t. p.</b></p> <p><b>209. — Bielizna, odzież i konfekcja osobno niewym., z materiałów włóknistych, wykończone i niewykończone; damskie kapelusze, czapeczki i inne ubrania na głowę:</b></p> <p>1) bielizna wykończona i niewykończona:</p> <p>a) zwykła, wykonana z materiałów, objętych poz. 187 pp. 1 i 2, poz. 188 pp. 1 i 2 — opłaca cło w/g podstawowego materiału z dodatkiem 40%.</p> <p>b) zwykła, wykonana chociażby częściowo z materiałów, wym. w poz. 193 p. 1, 195, 196, 197, 206 p. 2, 207 i 208 — opłaca cło w/g materiału podstawowego z dodatkiem 100% . . . . .</p> <p>c) zwykła, wykonana z innych materiałów, niż wym. w lit. a i w lit. b, opłaca cło w/g materiału podstawowego z dodatkiem 50% . . . . .</p> <p>d) przybrana haftami, koronkami, ozdobami i t. p., opłaca cło z dodatkiem 150% . . .</p> <p>U w a g a: Merezkowanie nie uważa się za przybranie.</p>					<p>U. C. II kl. x 60</p> <p>100% *) (Fr.)</p> <p>100% *) (Fr.)</p> <p>300% *) (Fr.)</p>

\*) Zniżki konwencyjne oblicza się od sumy cła autonomicznego i przewidzianych dodatków.

NAZWA TOWARU	Cło od 100 kg.			T A R A	U W A G I
	normal.	maksym.	konwenc.		
	z ł o t e				
<p>2) odzież męska opłaca cło w/g materiału podstawowego z dodatkiem 40%.</p> <p>3) odzież damska i dziecienna oraz wszelka osobno niewym. konfekcja:</p> <p>a) zwykła, wykonana chociażby częściowo z materiałów, wym. w poz. 195, 196, 197, 206 p. 2, 207 i 208 — opłaca cło w/g podstawowego materiału z dodatkiem 100%.</p> <p>z p. 3 a: <i>odzież damska i dziecienna</i> . . . . .</p> <p>b) zwykła, wykonana z innych materiałów, niż wym. w lit. a, opłaca cło w/g podstawowego materiału z dodatkiem 50%.</p> <p>z p. 3 b: <i>odzież damska i dziecienna</i> . . . . .</p> <p>c) przybrana haftami, koronkami, ozdobami i t. p., opłaca cło w/g materiału podstawowego z dodatkiem 150%.</p> <p>z p. 3 c: <i>odzież damska i dziecienna</i> . . . . .</p> <p>4) damskie i dziecienne: kapelusze, czapeczki i inne ubrania na głowę, przybrane wstążkami, koronkami, piórami, kwiatami i t. p. . . . .</p>	55.040	110.080	20% = 44.032		
<p>U w a g a 1: Futra, ublory futrzane i okrycia zaszyte, lecz niepokryte tkaniną, opłaca cło w/g jakości futra (nie błamów) z dodatkiem 50%.</p> <p>U w a g a 2: Ublory i okrycia, podbite futrem, opłaca cło w/g pp. 2 i 3 poz. 209, o ile ze względu na futro nie podlegają cłu wyższemu (w tym wypadku opłaca cło w/g uwagi 1).</p> <p><i>Ublory i okrycia damskie i dziecienne, podbite futrem, o ile opłaca cło w/g p. 3 nin. poz., podlegają niższej konwencyjnej, przewidzianej w p. 3</i></p> <p>U w a g a 3: Przy określanu stawki celnej miarodajna jest tkanina odzieży. Odzież z podszewką jedwabną lub półjedwabną opłaca cło w/g odpowiednich pp. nin. poz. z dodatkiem 20%.</p> <p>U w a g a 4: W bieliźnie, odzież i osobno niewym. konfekcji, wykonanych z różnych materiałów, za podstawowy materiał uważa się ten, który zajmuje największą część powierzchni.</p>					

\*) Zniżki konwencyjne oblicza się od sumy cła autonomicznego i przewidzianych dodatków.

NAZWA TOWARU	Cło od 100 kg.			T A R A	U W A G I
	normal.	maksym.	konwenc.		
	z ł o t e				
<p>UWAGI OGÓLNE DO POZ. 183—209:</p> <p>1) Wyroby (przędza, tkaniny, materje dziane i t. p.), wyrobione z kilku materiałów włóknistych, z wyjątkiem jedwabiu i szychu oraz złota i srebra—podlegają cłu w/g jakości materiału, odpowiadającego najwyższej stopie celnej</p> <p>2) Przędza, zawierająca nie więcej niż 20% jedwabiu i szychu (albo złota i srebra)—opłaca cło z dodatkiem 30%</p> <p>3) Przędza, zawierająca więcej niż 20% jedwabiu lub szychu (albo złota i srebra)—opłaca cło w/g jakości tych dodatków.</p> <p>4) Chustki, serwetki, obrusy, białozna pościelowa, kołdry, firanki, zasłony (story) i t. p. wyroby w materiałach włóknistych—opłacają cło w/g jakości materiału.</p> <p>5) Chustki, serwetki, obrusy, białozna pościelowa, kołdry, firanki, zasłony (story) i t. p. wyroby obrębione—opłacają cło w/g jakości tkaniny z dodatkiem 10%.</p> <p>6) Chustki, serwetki, obrusy, białozna pościelowa, kołdry, firanki, zasłony i t. p. wyroby, przybrane (lecz nie haftowane) jedwabiem, szychem (także złotem i srebrem), koronkami, tiulem i wszelkimi innymi materiałami—opłacają cło w/g jakości tkaniny z dodatkiem 50%.</p> <p><i>U w a g a (do pp. 4, 5 i 6): Chustki (na głowę) i szale z frenzlami, przytwierdzonemi przez szycie, o ile frenzle są zrobione z tego samego materiału co chustki lub szale, są clone p/g Uwagi 5.</i></p> <p><i>Szale i chustki na głowę z Innej przędzy niż jedwabna lub półjedwabna z frenzlami jedwabnemi wszelkiego gatunku są clone p/g Uwagi 6.</i></p> <p><i>Chustki, białozna stolowa i pościelowa, ręczniki i t. d. obrębione, nawet azurowane (merezkowane) są clone p/g Uwagi 5 . . . . .</i></p> <p>7) wszelkie tkaniny, zawierające domieszkę jedwabiu lub szychu (także złota i srebra), podlegają cłu:</p> <p>a) jeżeli ilość jedwabiu lub szychu (także złota i srebra) przenosi 50% ogólnej liczby nitok osnowy i wątku—w/g poz. 195, wzgl. 148;</p> <p>b) jeżeli ilość jedwabiu i szychu (a także złota i srebra) stanowi od 50% do 10% ogólnej liczby nitok osnowy i wątku—w/g poz. 197, wzgl. 148;</p> <p>c) jeżeli ilość jedwabiu i szychu, razem wziętych (a także złota i srebra), nie przenosi 10% ogólnej ilości nitok osnowy i wątku—w/g odpowiednich pozycji taryfy dla tkanin z dodatkiem do cła 20%.</p> <p><i>U w a g a (do p. 7c): Tkaniny bawełniane i wełniane, zawierające domieszkę jedwabiu, podlegają cłu, jak następuje:</i></p> <p><i>jeżeli ilość jedwabiu nie przenosi 10% ogólnej ilości nitok osnowy i wątku—p/g odpowiednich pozycji taryfy dla tych tkanin z dodatkiem do cła 10% (zamiast 20%) . . . . .</i></p>					
					<p>Ulga dekl. (do uwag ogólnych do poz. 183—209): przy deklarowaniu przędzy, zawierającej jedwabiu lub szychu—bez ścisłego wskazania norm procentowych, ustalonych w pp. 2 i 3 nin. uwag</p>
					<p>(Cz.)</p>
					<p>(Cz.)</p>

NAZWA TOWARU	Ctu od 100 kg.			TARA	UWAGI
	normal.	maksym.	konwenc.		
	z ł o t e				
<p>8) Materje dziane—w/g poz. 205.                      9) Przy wymiarze ctu od wyrobów dzianych, plecionych, szmuklerskich z dodatkiem jedwabiu i szychu (także złota i srebra) uznaje się:                      a) za wyroby jedwabne — takie, których powierzchnia z prawej i lewej strony (w materji wierzch i spód) pokryta jest jedwabiem w stosunku od 50% do 100%; za półjedwabne wyroby—takie, których powierzchnia pokryta jest jedwabiem w stosunku od 10% do 50% włącznie; za wyroby z domieszka jedwabiu — pokryte jedwabiem w stosunku nie więcej, jak 10%;                      b) za wyroby z szychu (a także złota i srebra), podlegające ctu w/g poz. 148 — takie, których powierzchnia na stronie prawej i lewej (w materji wierzch i spód) pokryta jest szychem (także złotem i srebrem) w stosunku powyżej 10%;                      c) wymienione wyroby z domieszka jedwabiu i szychu, razem wziętych, w ilości nie więcej, jak 10%, podlegają ctu w/g jakości materiału z dodatkiem 20%.                      10) Stębnowania, również przyszycie lub naszytce nitką jedwabną na rękawiczkach, nie mogą być uważane za ozdoby.</p>					
<p><b>210. — Kapelusze i czapki; krażki, stożki, leje i t. p. do wyrobu kapeluszy:</b></p> <p>1) kapelusze wykończone i niewykończone:</p> <p>a) z puchu zwierzęcego (piłśniowe i filcowe), z tkanin i materiałów jedwabnych i półjedwabnych; cylindry i szapoklaki . . . . . od sztuki</p> <p>z p. 1 a: <i>kapelusze męskie szyćwne, z wyjątkiem cylindrów i szapoklaków, i kapelusze miękkie z puchu zwierzęcego (piłśniowe i filcowe) . . . . . od sztuki</i></p> <p>b) wołokowe (wełniane) i z różnych tkanin, oprócz jedwabnych i półjedwabnych . . . . . od sztuki</p>	1950	39—	30% = 13'65 (Cz.)		U. C. II kl. x 60 Ulga dekl.: kapelusze wykończone i niewykończone (p. 1 lit. a, b) — bez ścisłego określenia materiału
	780	15'60			

NAZWA TOWARU	Cło od 100 kg.			TARA	UWAGI
	normal.	maksym.	konwenc.		
	z ł o t e				
<p>2) krawki, stożki, leje i t. p. do wyrobu kapeluszy, barwione i niebarwione:</p> <p>a) z puchu zwierzęcego (pilsniowe i filcowe) — od sztuki</p> <p>b) wojskowe (wełniane) i z różnych tkanin, oprócz jedwabnych . . . . . od sztuki</p> <p>3) czapki skórzane i ceratowe</p> <p>4) kapelusze słomkowe i zszyte z różnych plecionek roślinnych, naśladowujących słomę, również z dodatkiem jedwabiu i szychu . . . . . od sztuki</p> <p>5) wszelkie czapki bez futra, oprócz wym. w p. 3 oraz w poz. 209 . . . . . od sztuki</p> <p>U w a g a 1: Kapelusze damskie, przybrane wstążkami, kwiatami, koronkami i innymi materiałami — opłacają cło w/g p. 4 poz. 209. Fasony do kapeluszy damskich z rzadkiej tkaniny bawełnianej krochmalonej, ze szkieletem — opłacają cło w/g p. 1b poz. 210.</p> <p>U w a g a 2: Czapki futrzane i z obramowaniem futrzaniem — opłacają cło w/g uwagi 1 do poz. 209.</p>	<p>5-80</p> <p>3-10</p> <p>3.250—</p> <p>7-80</p> <p>5-80</p>	<p>11-60</p> <p>6-20</p> <p>6.500—</p> <p>15-60</p> <p>11-60</p>			<p>Uwaga dekl.: krawki, stożki, leje i t. p. (p. 2) — bez ściśłego określenia ma- terjału</p>
<p><b>211.—Parasole, pa- rasolki i laski z pa- rasolami:</b></p> <p>1) kryte tkaniną jedwabną i półjedwabną:</p> <p>a) z pokryciem przybranem (koronkami, wstążkami, haftami i t. p.) . . . . . od sztuki</p> <p>b) bez przybrania—od sztuki</p> <p>2) kryte innymi tkaninami (oprócz jedwabiu i półjedwabiu):</p> <p>a) z pokryciem przybranem (koronkami, wstążkami, haftami i t. p.) . . . . . od sztuki</p> <p>b) bez przybrania—od sztuki</p> <p>3) parasole niepokryte (szkielety parasoli ze wstawionymi kijami):</p> <p>a) bez rączki lub z rączką zwyczajną . . . . . od sztuki</p> <p>b) z rączką z materiałów, wym. w p. 1 poz. 215—od sztuki</p> <p>U w a g a: Parasole, wym. w p. 2, z rączkami z materiałów, wyszczeg. w p. 1 poz. 215 — opłacają dodatkowe cło . . . . . od sztuki</p>	<p>137-60</p> <p>27-50</p> <p>75-60</p> <p>10-40</p> <p>3-90</p> <p>7-80</p> <p>5-20</p>	<p>275-20</p> <p>55—</p> <p>151-20</p> <p>20-80</p> <p>7-80</p> <p>15-60</p> <p>10-40</p>			<p>U. C. II kl. z 60 lub 1 sztuka</p>

NAZWA TOWARU	Cto od 100 kg.			TARA	UWAGI
	normal.	maksym.	konwenc.		
	z ł o t e				
<b>212.—Guziki i spinki:</b>					
1) z perłowej masy, szyldkretu, kości stoniowej i bursztynu z p. 1: z perłowej masy . . .	3.440—	6.880—	20% = 2.752— (Fr.)		U. C. II kl. X 60
2) a) wszelkie metalowe, oprócz złotych, srebrnych, platynowych (poz. 148) i guzików blaszanych spodniowych (poz. 212 p. 3), lniane, bawełniane, wełniane, jedwabne . . .	1.376—	2.752—	50% = 681.12 (Cz.)		
b) z orzecha kamiennego, rogu, bakelitu, galalitu i t. p., oprócz osobno wym. . . . .	1.720—	3.440—			
3) guziki blaszane (złożone z 2-ch blaszek) spodniowe . . .	774—	1.548—	48.7% = 397.06 (Cz.)		
<i>U w a g a (do pp. 2 i 3): Guziki są clone p/g poz. 112 pp. 2 i 3 nawet, gdy są pokryte materiałami wyszczególnionymi w poz. 215 p. 3. . . . .</i>					
4) porcelanowe, szklane, drewniane, kościane . . . . .	860—	1.720—			
<i>z p. 4: I) guziki porcelanowe, szklane i kościane . . . . .</i>					
<i>II) guziki drewniane . . . . .</i>					
<i>U w a g a: Guziki opłacają cto łącznie z wagą kartek, do których są przymocowane.</i>					
5) krążki na guziki, wykrajane z orzecha kamiennego w stanie surowym (niepolerowane, bez otworów, niefasonowane i t. p.) . . . . .	688—	1.376—	55.6% = 381.84 (Cz.) 48.2% = 445.48 (Cz.)		
<i>U w a g a: Części guzików i spinek, oprócz osobno wym., w stanie gotowym lub w półfabrykach — opłacają cto w/g odpowiednich pp. poz. 212.</i>					
<b>213.—Pióra ozdobne i sztuczne kwiaty:</b>					
1) przyrządzone pióra i skórki ptasie z piórami (z ptaków szlachetnych i zwykłych gatunków); pióropusze i tkaniny z piórami — łącznie z wagą bezpośr. opakowania . . . . .	48.160—	96.320—	50% = 24.080— (Fr.)		U. C. II kl. X 60
2) kwiaty sztuczne i ich części z gumy, celulozoidu, przędzy i tkanin, również z dodatkiem innych materiałów; sztuczne rośliny do ozdoby z dodatkiem kosztownych materiałów — łącznie z wagą bezpośr. opakowania	25.800—	51.600—			

NAZWA TOWARU	Cło od 100 kg.			TARA	UWAGI
	normal.	maksym.	konwenc.		
	z ł o t e				
<p>z p. 2: <i>wszystko — prócz kwiatów sztucznych i ich części z gumy i celuloidu . . .</i></p> <p>3) sztuczne rośliny do ozdoby, bez dodatków z kosztownych materiałów, kwiaty sztuczne z częściami roślin naturalnych . . . . .</p> <p>4) pióra ptaków szlachetnych gatunków (strusie, marabu, rajskie ptaki, pawie, kolibry i t. p.), niewyprawione, nieapreturowane, niemontowane; skórki ptaków szlachetnych gatunków z piórami, tylko suszone lub solone . . . . .</p>	6.880—	13.760—	<p>50%=12.900— (Fr.)</p> <p>60%=2.752— (Fr.)</p>		
<p><b>214.—Sieczka szklana i paciorki: szklane, drewniane, celuloidowe, porcelanowe, metalowe, kokosowe i t. p. (z materiałów pospolitych); perły nieprawdziwe; imitacja koralu z różnych pospolitych materiałów:</b></p> <p>1) nienanizane i nanizane na nitki; połączone w sznury i motki, o ile są jednego kształtu, wielkości i barwy . . . . .</p> <p>z p. 1: <i>perły nieprawdziwe i imitacja koralu (paciorki) .</i></p> <p>2) wyroby z sieczki szklanej, pereł nieprawdziwych i paciorków: z drzewa, celuloidu, porcelany, metalu, kokosu, wosku i t. p.; imitacje prawdziwych pereł i koralu z zapinkami metalowymi do nich, chociażby posrebrzanymi lub pozłacanymi, z ozdobami z kamieni lub pereł sztucznych, jak również z dodatkiem innych pospolitych materiałów . . . . .</p> <p>z p. 2: <i>wyroby z pereł nieprawdziwych i imitacji koralu (paciorków) . . . . .</i></p>	172—	344—	<p>40%=103.20 (Cz.)</p>	S 12 B 10	
<p>688—</p>	1.376—	<p>40%=412.80 (Cz.)</p>			



NAZWA TOWARU	Cło od 100 kg.			TARA	UWAGI
	normal.	maksym.	konwenc.		
	z ł o t e				
<p><b>215. — Wyroby galanteryjne i toaletowe, w całości lub rozbrane; z a b a w k i dzieciinne:</b></p>					
<p>1) wyroby galanteryjne i toaletowe kosztowne, część składową których stanowi jedwab, perłowa masa, korale, szyldkret, kość słoniowa, emalja, bursztyn, drogie kamienie, imitacja drogich kamieni i t. p. kosztowne materiały; wyroby osobno niewym. z perłowej masy, szyldkretu, kości słoniowej i bursztynu; wyroby galanteryjne i zabawki dzieciinne, całkowicie pozłacane lub posrebrzane . . . . .</p> <p>z p. 1: <i>grzebień i szpilki do włosów z szyldkretu</i> . .</p>	17.200—	34.400—	40% = 10.320— (Pr.)		<p>U. C. II kl. X 60 Zapalniczki kieszonkowe: opt. skarb. od sztuki X 1 Zapalniczki inne: opt. skarb. od sztuki X 5  („Dz. Ust. R.P.” № 100/1925, poz. 707, i № 83/1925, poz. 561, art. 6)</p>
<p>2) płytki z kości słoniowej do klawiszy fortepianowych, pianinowych i t. p. . . . .</p>	1.950—	3.900—			
<p>3) zwyczajne, z częściami, oprawą lub ozdobami z nieszlachetnych metali i stopów, chociażby pozłacanych i posrebrzanych — z rogu, kości, drzewa, porcelany, aluminium, niedrogich kamieni, szkła, morskiej pianki, fiszbinu, gagatu, celuloиду, lawy i t. p. pospolitych materiałów; wyroby osobno niewym. z rogu, kości, morskiej pianki, fiszbinu, gagatu, celuloиду, lawy, wosku i t. p. . . . .</p> <p>z p. 3: 1) <i>zwyczajne z częściami, oprawą lub ozdobami z nieszlachetnych metali i stopów, chociażby pozłacanych i posrebrzanych — z rogu, kości, drzewa, porcelany, aluminium, niedrogich kamieni, szkła, morskiej pianki, fiszbinu, gagatu, celuloиду, lawy i t. p. pospolitych materiałów; grze-</i></p>	1.720—	3.440—			

NAZWA TOWARU	Cło od 100 kg.			T A R A	U W A G I
	normal.	maksym.	konwenc.		
	z ł o t e				
bienie i szpilki do włosów z imitacji szylkretu . . . . .			30%=1.204— (Fr.)		
II) cellofan (cellophane) w arkuszach i kapslach . . . . .			70%=516— (Fr.)		
III) szczotki toaletowe i do odzieży . . . . .			30%=1.204— (Fr.)		
IV) galanterja zwyczajna i t. d., p/g specyfikacji zawartej w protokole końcowym konwencji handlowej polsko-czeskosłowackiej . . . . .			50%=860— (Cz.)		
V) wyroby galanteryjne i toaletowe jabłonieckie z żelaza lub innych metali lub ich stopów, zlekką pozłacane lub posrebrzane, w połączeniu z niedrogocennymi kamieniami lub z niedrogocennymi imitacjami kamieni drogocennych lub innymi materiałami, wym. w poz. 215 p. 3 — będą clone w/g poz. 215 p. 3 pod warunkiem stwierdzenia w odnośnym świadectwie pochodzenia, że wzmiankowany wyrób należy do kategorii wyrobów, zwanych „bizuterja jabłoniecka” . . . . .			(Cz.)		
VI) wyszczególnienie artykułów zaliczonych do pp. 3 i 4:			(Cz.)		
Artykuły dla palaczy: cygarniczki, papierośnice, futerały, popielniczki, obrączki, sprzączki, bransolety, fajki					
Artykuły do czesania: szpilki wszelkiego rodzaju, haczyki do haftu					
Artykuły toaletowe: futerały toaletowe, szczotki do zębów					
Wyroby jabłonieckie: bransoletki, kolje, broszki, kolczyki, szpilki krawatowe i inne, sprzączki, różańce, narparstki, djademy, medaljony, pierścionki, paciorki metalowe i tym podobne wyroby jabłonieckie					
4) wyroby galanteryjne i toaletowe osobno niewym. ze wszelkich nieszlachetnych metali, bez					

NAZWA TOWARU	Cło od 100 kg.			TARA	UWAGI
	normal.	maksym.	konwenc.		
	z ł o t e				
<p>dotatku innych materiałów, o wadze sztuki do 1'2 kg. włącznie . . . . .</p> <p>z p. 4: <i>galanteria osobno niewymieniona z wszelkich nieszlachetnych metali, bez dodatku innych materiałów, o wadze sztuki do 1'2 kg. włącznie, p/g specyfikacji, zawartej w protokole końcowym konwencji handlowej polsko-czeskosłowackiej</i> . . . . .</p> <p>(Wyszczególnienie artykułów zaliczonych do p. 4 podane zostało wyżej przy p. 3 jako uwaga konwencyjna VI)</p> <p>U w a g a 1: Wym. w p. 4 wyroby, pozłacane lub posrebrzane, opłacają cło w/g poz. 149 p. 11.</p> <p>U w a g a 2: Wym. w p. 4 wyroby, o wadze sztuki powyżej 1'2 kg., opłacają cło w/g odpowiednich pozycji taryfy celnej.</p>	1.376—	2.752—			
<p>5) ognie sztuczne i t. p. . . . .</p> <p>6) zabawki dzieciinne, osobno niewym.:  a) lalki, zabawki pluszowe z lit. a: <i>lalki ubrane (tylko</i>  b) z kości, rogu, drzewa, gumy, porcelany, aluminium, morskiej planki, fiszbinu, gągatu, celuloиду, lawy, galalitu i t. p. pospolitych materiałów, z dodatkiem zwyczajnych metali, chociażby pozłacanych i posrebrzanych, jak również tkanin . . . . .</p>	5.504—	11.008—			40%=825'60 (Cz.)
<p>c) zabawki dzieciinne z miedzi i jej stopów, surówki, żelaza, stali, cyny, ołowiu, niklu, cynku i t. p., bez dodatku innych materiałów, chociażby z pozłacanymi i posrebrzanymi ozdobami . . . . .</p> <p>d) główki do lalek z porcelany, biskwitu i celuloиду, chociażby pomalowane . . . . .</p> <p>e) dzieciinne harmonijki, trąbki, bębenki i t. p. . . . .</p> <p>U w a g a 1: Przedmioty, w których złoto, srebro i platyna stanowią główną wartość, opłacają cło, jak wyroby ze złota i srebra.</p> <p>U w a g a 2: Wyroby drewniane z ozdobami z miedzi i jej stopów, ze wstawkami i inkrustacjami, również obite tkaninami — wszystko o wadze sztuki 1'2 kg. i mniej — opłacają cło w/g pp. 1 i 3 nin. poz.</p>	8.600—	17.200—			10%=7.740— (Cz.)
	6.880—	13.760—			
	5.160—	10.320—			
	390—	780—			
	3.440—	6.880—			

NAZWA TOWARU	Cło od 100 kg.			TARA	UWAGI
	normal.	maksym.	konwenc.		
	z ł o t e				
<p>Uwaga 3: Futerały, w których są przywołone przedmioty, wym. w nin. poz., opłacają cło osobno w/g jakości.</p> <p>Uwaga 4: Części zabawek opłacają cło w/g odpowiednich pp. nin. poz.</p>					
<p><b>216.— Przybory piśmienne, rysunkowe i malarskie:</b></p> <p>1) przybory piśmienne, rysunkowe, do kreślenia i malarskie, oprócz osobno wym., w całości lub rozebrane, jako to: obsadki do piór, kałamarze, obsadki do ołówków, maszynki do zacinaiania ołówków, pieczęcie, palety, gumy do wycierania i t. p. — łącznie z wagą bezpośr. opakowania . . . . .</p> <p style="padding-left: 20px;">z p. 1: gumy do wycierania (ołówków i atramentu) . . . . .</p> <p>2) obsadki do napełniania, ze złotem lub platynowem piórem (tak zwane wieczne pióra) . . . . . od sztuki</p> <p>3) powielacze . . . . .</p> <p>4) ołówki i pióra do pisania:</p> <p style="padding-left: 20px;">a) pióra do pisania (stalówki)—łącznie z wagą bezpośr. opakowania . . . . .</p> <p style="padding-left: 20px;">b) ołówki grafitowe czarne, oprawne w drzewo—łącznie z wagą bezpośr. opakowania</p> <p style="padding-left: 20px;">c) ołówki inne, oprócz wym. w p. 4 b—łącznie z wagą bezpośr. opakowania . . . . .</p> <p>Uwaga 1: Obsadki do piór, do ołówków i t. p. przedmioty wyżej wyszczególnione z metall szlachetnych—opłacają cło, jak wyroby złote i srebrne.</p> <p>Uwaga 2: Tabliczki szyfrowe i rysiki—opłacają cło w/g poz. 66.</p>	<p>1.300—</p> <p>650</p> <p>312—</p> <p>910—</p> <p>780—</p> <p>1.430—</p>	<p>2.600—</p> <p>13—</p> <p>624—</p> <p>1.820—</p> <p>1.560—</p> <p>2.860—</p>	<p>10% = 1.170— (Fr.)</p> <p>40% = 3.90 (Fr.)</p>		<p>U. C. II kl. X 60</p>
<p><b>XI.— Materiały wybuchowe i strzelnicze</b></p> <p><b>217.— Proch i mieszaniny wybuchowe:</b></p> <p>1) proch zwykły, czarny, ziarnisty—dla wytwórczości przemysłowej . . . . . brutto</p>	<p>58.50</p>	<p>117—</p>			<p>Odpr. na wagon</p>

NAZWA TOWARU	Cło od 100 kg.			TARA	UWAGI
	normal.	maksym.	konwenc.		
	z ł o t e				
2) prochy ziarniste myśliwskie:					
a) zwykły, czarny · brutto	260—	520—			
b) bezdymny . . . . . brutto	520—	1.040—			
3) materiały wybuchowe:					Odpr. na wagon.
a) prochy górnicze (prasowane lub ziarniste) i saletry wybuchowe . . . . . brutto	91—	182—			
b) dynamit i trotyl—brutto	143—	286—			
c) bawełna strzelnicza kolodjonowa . . . . . brutto	15·60	31·20			
d) materiały i mieszaniny wybuchowe osobno niewym. . . . . brutto .	104—	208—			
4) środki zapalnicze i detonujące, oprócz osobno wym.:					Odpr. na wagon.
a) lonty, spłonki (kapsle) i t.p.	130—	260—			
b) zapalniki górnicze (z przewodami długości do 2 m. włącznie) . . . . .	104—	208—			
U w a g a 1: Zapalniki z przewodami, dłuższymi niż 2 m., opłacają cło w/g poz. 156.					
U w a g a 2: Materiały, wym. w tej poz., mogą być sprowadzane z zagranicy za pozw. Min-wa Skarbu.					

*Stawka kontygentowa wytworów glazierskiego przemysłu, szkockich i walijskich, które mogą być wywiezione zagranicę według ulg stawek celnych - Dz. Ust. Nr. 20 z 1930 r. poz. 166.*

**B. — Taryfa wywozowa**

**Poz. 218—228**

Poz. tar. celnej	NAZWA TOWARU	Cło (auton.) % od 100 kg.	UWAGI
<b>218</b>	Żyto . . . . .	15 — b.c.	Do poz. 218 i 219: Cło obowiązuje do dn. 30 czerwca 1928 r. wł. — „Dz. Ust. R. P.” Nr. 74/1927, poz. 653 i Nr. 4/1927, poz. 22
<b>219</b>	Mąka żytnia . . . . .	15 — b.c.	
<b>220</b>	Buraki cukrowe . . . . .	2 —	„Dz. Ust. R. P.” Nr. 116/1927, poz. 989
<b>221</b>	Otręby wszelkie <i>(żytnie i pszenne, wyjątkiem od 1930-1931)</i> <i>Otręby, z wyjątkiem żytnie i pszenne, za pozw. Min-wa Skarbu</i>	7-50 5 b.c.	„Dz. Ust. R. P.” Nr. 74/1927, poz. 652
<b>222</b>	Słonina i smalec . . . . .	uchylone	na pozwolenie Min. skarbu - b.c.
<b>223</b>	Makuchy <i>(luzna i rozpakowana, wyjątkiem od 1930-1931)</i>	uchylone 10	
<b>224</b>	Melasa . . . . .	uchylone	
<b>225</b>	Konie . . . . .	uchylone	
<b>226</b>	Kości surowe mielone i niemielone . . . . .	6. 7 —	
<b>227</b>	Skóry surowe: a) wołowe . . . . . b) cielęte . . . . . c) końskie . . . . . d) baranie . . . . . e) kozie . . . . . f) skórki zajęcze i królicze niewyprawione	b.c. 24 — b.c. 60 — b.c. 25 — b.c. 30 — b.c. 60 — b.c. 200 —	„Dz. Ust. R. P.” Nr. 116/1927, poz. 988
<b>228</b>	g) mizdra oraz odpadki i skrawki skór surowych wszelkich. <i>X wyjątkiem Tekon</i>	b.c. 4 — 3-	Do poz. 227 p. f: „Dz. Ust. R. P.” Nr. 33/1926, poz. 205
	Drewno: 1) opałowe . . . . .	uchylone	„Dz. Ust. R. P.” Nr. 118/1927, poz. 1018
	2) dłużyce i kłody: a) drzew iglastych . . . . . b) drzew liściastych, z wyjątkiem buku i osobno wym. . . . .	1-50 1-50	
	3) olszowe, o średnicy 20 cm. i wyżej (bez kory), o ile nie jest krótsze niż 1.20 m. . . . .	1-50 *)	
	4) osika nieobrobiona, z wyjątkiem papierówki; belki, bale i deski osikowe . . . . .	1-50	
	5) wywożone przez fabryki łyżka drzewnego (sparterie) odpadki drzewa osikowego w postaci twardej odłomkowej części pni osikowych, a także różnej długości szczap i wyrzynków osikowych, noszących ślady seków, gąbek, oraz zarośniętych i ukrytych pod korą w formie oczek, sęczków (blaz) . . . . .	b. c.	
	U w a g a 1: W razie trudności wyważenia, określa się wagę towaru w/g następującego zamiennika ciężaru na objętość: 1 m <sup>3</sup> drewna miękkiego . . . . . = 700 kg. 1 m <sup>3</sup> „ twardego . . . . . = 900 „ 1 m. przestrzenny drewna opał. miękkiego = 500 „ 1 m. „ twardego = 650 „		

*ad. 220. —  
z asortymentu do 31. III  
1931 r.*

*ad. 221.  
15-30-30 b.c.  
do 31. IV 31 r.*

*Uwaga ad 225:  
makuchy osolone  
Luzna i rozpakowana  
o zawartości tłuszczu  
2% i mniej... b.c.*

*X*

\*) Stawka nowa, jeszcze nieogłoszona w „Dz. Ust. R. P.”. Patrz „Dz. Ust. R. P.” — numery z początku kwietnia 1928 r.

Poz. tar. c.

Nazwa towaru.

Cena

Poz. tar. c.	Nazwa towaru.	Cena
x 228	Drewno:	
	1/ dłużyce i kłody:	
	a/drzew iglastych.....	3.-
	b/drzew liściastych z wyjątkiem buku i osobno wymienionych.....	3.-
	2/ olszowe o średnicy 22cm. i wyżej, mierzonej w grubszym końcu bez kory od 1,2m. wzwyż...	6.-
	3/ osikowe:	
	a/okrągłe o średnicy 20cm. i wyżej, mierzonej w cieńszym końcu bez kory i o dług.:	
	I. od 0,8 m. do 2m. wyłącznie.....	1.50
	II. od 2 metrów wzwyż.....	3.-
	b/szczapy z rdzeniem wylupanym o grub. 10cm. i wyżej, mierzonej bez kory, jakoteż szczapy niepozbawione rdzenia o promieniu od 15cm. i wyżej, wszystko o długości 0,8m. i wyżej.....	1.50
	c/tarte i ciosane o grub. powyżej 2,5cm....	1.50
	d/wywożone przez fabryki łyeczka drzewnego /sparterje/ w postaci kłód i wyrzynków nie dłuższych niż 3 m. z murzem centralnym o średnicy 10cm. i wyżej, lub z sękami w ilości nie mniej niż 3 na każdym m. bieżącym, a także z mniejszą ilością sęków na każdym m. bieżącym o ile średnica sęków przekracza 5 cm.....	b.c.

Uwaga I: W razie trudności wyważenia określa się wagę drewna surowego według następujących zamienników objętości na ciężar:

1m drewna miękiego.....	= 700kg
1m drewna twardego.....	= 900kg
1m przestrzenny drewna miękiego.....	= 500kg
1m przestrzenny drewna twardego.....	= 650kg

Uwaga II: Dłużyce i kłody drzew iglastych, splawiane z polskich terenów, położonych w dorzeczu Czere-mosza, za pozwoleniem M-stwa Skarbu..... 0,15

Uwaga III: Przy wywozie towarów wymienionych wyżej w poz. 228p.1a/ i b/ oraz p.3a/II. na podstawie układów, regulujących obrót drewnem, o ile układy te nie przewidują ceł niższych, bądź w braku układów za pozwol. M-stwa Sk. mogą być stosowane stawki celne w następujących wysokościach:

*Wyjątkowo  
do poz. 228  
Dz. U. nr. 30/1929.  
poz. 289.  
ad l. do 31. XII. 30r.  
bez cła*

p.1/ dłużyce i kłody:

a/drzew iglastych.....0.40

b/drzew liściastych z wyjąt-  
kiem drewna bukowego, olszowego  
i osikowego.....0.20

z p. 3/ osikowe:

a/II. pkrągłe o średnicy 20cm.  
i wyżej, mierzonej w cieńszym  
końcu bez kory i o długości  
od 2m. wzwyż.....1.50

Uwaga4:

Przy przewozie olszy wym. wyżej  
w poz. 228 p.2 za pozwoleniem

Min. Skarbu.....1.50



Faint, illegible text on a piece of aged paper, possibly a document or letter. The text is mirrored and appears to be bleed-through from the reverse side of the page. Some faint words like "I have" and "will" are visible.

Poz. tar. celnej	NAZWA TOWARU	Cto (auton.) % od 100 kg.	UWAGI
	U w a g a 2: Dłużyce i kłody drzew iglastych, spalwane z polskich terenów, położonych w dorzeczu Czereмосza — za pozw. Min-wa Skarbu . . . . .	—15	
	U w a g a 3: Przy wywozie towarów, wym. wyżej w poz. 228 p. 2 a i b, do krajów, które zawarły z Polską układy, regulujące obrót drewnem, stosuje się, o ile układy te nie przewidują ceł niższych, następujące cła: poz. 228 p. 2 — dłużyce i kłody:		
	a) drzew iglastych . . . . .	—40	
	b) . . . liściastych, z wyjątkiem buku i osobno wym. . . . .	—20	
<b>229</b>	Odpadki z kory drzewa korkowego . . . . .	uchylone	„Dz. Ust. R. P.” Nr. 33/1926, poz. 205
<b>230</b>	Smoła pogazowa surowa . . . . .	2—	
<b>231</b>	Odpadki kauczukowe i gumowe, pozostałe z fabrykacji, również niezdatne do użytku stare przedmioty z gumy i kauczuku, chociażby z dodatkiem innych materiałów . . . . .	5—	
<b>232</b>	Antymon w wiórkach, opiłkach i złomach	150—	
<b>233</b>	Rudy: 1) żelazne darniowe . . . . . 2) żelazne wszelkie, z wyjątkiem darniowych 3) piryty i wypałki pirytowe (purple ore)	uchylone uchylone uchylone	Do poz. 233 pp. 1, 2 i 3: „Dz. Ust. R. P.” Nr. 124/1925, poz. 886
	4) manganowe . . . . .	5—	
	5) cynkowe, ołowiane i miedziane . . . . .	30—	
<b>234</b>	Żuzle i popioły: 1) zawierające żelazo . . . . . 2) zawierające cynk lub ołów . . . . . 3) zawierające cynę . . . . . 4) zawierające miedź . . . . .	2— 10— 200— 60—	„Dz. Ust. R. P.” Nr. 32/1927, poz. 297
	U w a g a: Żuzle i popioły, wym. w poz. 234 — za pozw. Min-wa Skarbu . . . . .	b. c.	
<b>235</b>	Żeliwo i stal stare: lane i kute; fragment, łom, szmelc, wióry, również prasowane i proszek, z wyjątkiem odpadków blachy białej . . . . .	5—	Ditto
<b>236</b>	Miedź: 1) w gąskach, sztabach lanych, katodach . . . . . 2) w postaci starego metalu i odpadków, również miedź cementowa w proszku i brykietach . . . . .	150— 150—	Ditto
	U w a g a: Miedź, wym. w poz. 236 — za pozw. Min-wa Skarbu . . . . .	b. c.	
<b>237</b>	Kadm w wiórkach, opiłkach i złomach . . . . .	150—	
<b>238</b>	Nikiel i aluminium: 1) w gąskach, sztabach lanych, katodach, sześciennach i kulkach . . . . . 2) w postaci starych metali i odpadków . . . . .	100— 100—	„Dz. Ust. R. P.” Nr. 32/1927, poz. 297
	U w a g a: Nikiel i aluminium, wym. w poz. 238 — za pozw. Min-wa Skarbu . . . . .	10—	
<b>239</b>	Spisz, bronz fosforowy, mosiądz, tombak, argentyń (nowe srebro), brytania: 1) w gąskach, sztabach lanych . . . . . 2) w postaci starych metali i odpadków . . . . .	100— 100—	Ditto

**Poz. 239—253**

Poz. tar. celnej	NAZWA TOWARU	Cło (auton.) ‰ od 100 kg.	UWAGI
	U w a g a: Spt2, bronz fosforowy, mosiądz, tombak, argentyń (nowe srebro), brytanla, wym. w poz. 239—za pozw. Min-wa Skarbu . . . . .	10—	
<b>240</b>	Cyna:		„Dz. Ust. R. P.” Nr. 32/1927, poz. 297
	1) w gąskach, blokach . . . . .	500—	
	2) w postaci starego metalu i odpadków . . . . .	500—	
<b>241</b>	Ołów w postaci starego metalu i odpadków	50—	Ditto
	U w a g a: Ołów, wym. w poz. 241 — za pozw. Min-wa Skarbu . . . . .	b. c.	
<b>242</b>	Szmaty, skrawki tkanin; stare: liny, powrozy i sznurki; skrawki papieru i makulatura . . . . .	15—	
	U w a g a: Szmaty, skrawki tkanin; stare: liny, powrozy i sznurki; skrawki papieru i makulatura, wym. w poz. 242 — za pozw. Min-wa Skarbu . . . . .	b. c.	„Dz. Ust. R. P.” Nr. 66/1927, poz. 589
<b>243</b>	Błonnik roślinny (celuloza, masa przyrządzona chemicznie ze szmat, słomy i t. p. sucha i wilgotna), sulfitowy (siarczynowy) . . . . .	uchylone	
<b>244</b>	Nasiona lnu . . . . .	uchylone	
<b>245</b>	Nasiona rzepaku i rzepiku . . . . .	uchylone	
<b>246</b>	Pszenvca . . . . .	20—	Cło obowiązuje do dn. 30 czerwca 1928 r. w l.— „Dz. Ust. R. P.” Nr. 103/1927, poz. 900
	U w a g a: Pszenica — za pozw. Min-wa Skarbu . . . . .	b. c.	
<b>247</b>	Jęczmień . . . . .	uchylone	
<b>248</b>	Owies . . . . .	uchylone	
<b>249</b>	Mąka pszenna . . . . .	20—	Ditto
	U w a g a: Mąka pszenna—za pozw. Min-wa Skarbu . . . . .	b. c.	
<b>250</b>	Mąki inne, oprócz wyżej wym., oprócz mąki ziemniaczanej . . . . .	uchylone	
<b>251</b>	Pasza sztuczna . . . . .	uchylone	
<b>252</b>	Ropa naftowa . . . . .	uchylone*)	
<b>253</b>	Ługi glicerynowe pomydlane . . . . .	605—	„Dz. Ust. R. P.” Nr. 80/1926, poz. 498

\*) Ropa naftowa specjalną ustawą („Dz. Ust. R. P.” Nr. 41/1924, poz. 435) jest zakazana do wywozu. Zakaz ten był w 1926 r. przejściowo zawieszony, i wówczas obowiązywało nieaktualne dziś cło wywozowe w wysokości ‰ 10— od 100 kg.

Poz. tar. celnej.	Nazwa towaru.	cło od 100kg. brutto.
-------------------	---------------	-----------------------

255	Jaja kurze w skorupach.....	200 zł.
-----	-----------------------------	---------

Uwaga I. Jaja przeznaczone do własnego użytku osób, wyjeżdżających zagranicę oraz wysłane pocztą, koleją, drogą morską i innymi środkami komunik. w ilości nie ponad 50 szt. również jaja wywożone w ruchu granicznym w zakresie, wskazanym przez obowiązujące w tej mierze przepisy.....B.C.

Uw. II. Jaja wywożone (przez przedsiębiorstwa zarejestrowane) stosownie do przepisów o uregulowaniu wywozu jaj zagranicę.....B.C.

Uw. III. Jaja wywożone przez producentów rolnych oraz ich organizacje za pozwoleniem Min. Skarbu.....B.C.

es. tar. c.	Nazwa towaru.	Qto.
257	a/Trzoda chlewna żywa i bita w sztukach całych od sztuki.....	30 -
	b/Trzoda chlewna bita od połówki.....	15-
258	Mięso wieprzowe świeże, solone i mrożone w stanie nieprzerobionym, z wyjątkiem oddzielnych głów oraz oddzielnych wnętrzności od 100kg.....	50 -
<b>waga I:</b>	Towary wym. w poz. 257 i 258 wywożone za zaświadczeniami Min. Przem. i Hand.....	b.c.
<b>waga II:</b>	Trzoda chlewna zarodowa wywożona przez hodowców oraz organizacje hodowlane za zaświadczeniami Min. Rolnictwa.....	b.c.
<b>waga III:</b>	Towary wym. w poz. 257 i 258 przewożone w małym ruchu granicznym w myśl obowiązujących umów.....	b.c.

Poz. tar. celnej	Nazwa towaru	Cło zł.
---------------------	--------------	------------

259	Masło krowie oraz jego mieszaniny z innymi tłuszczami	600
-----	---	-----

Uwaga I:

Naturalne masło krowie o zawartości wody nie wyżej 16%, nieposiadające domieszki innych tłuszczów, oraz innych nie właściwych domieszek, wywożone na podstawie zaświadczeń instytucyj do tego upoważnionych..... b.c.

Wykaz instytucyj upoważnionych do wystawiania wym. powyżej zaświadczeń oraz tryb postępowania przy wydawaniu tych zaświadczeń ustali Min. Sk. w porozumieniu z Min. Rol. oraz Min. Przem. i Hand.

Uwaga II:

Masło przeznaczone do własnego użytku osób wyjeżdżających zagranicę, w ilości nie wyżej 1 kg. również masło, wywożone w małym ruchu granicznym w zakresie wskazanym przez obowiązujące w tej mierze przepisy... b.c.

Uwaga III:

Przy wywozie zagranicę naturalnego masła krowiego/p-g uw. I/, wytworzonego w kraju, przyznaje się zwrot cła, uiszczanego za sprowadzane z zagranicy i zużyte do wytwarzania masła urządzenia i materiały pomocnicze, według następującej normy:  
Za 100kg. natur. masła krow. <sup>628.</sup> 20

Uwaga 1. Za parow. cł. sk. b.c. (d. u. 486, 1930 r.)

eloc. sk. 31. XII. 1930 r.  
(d. u. p. 486, 1930 r.)

o do odwołania (d. u. 436, 1930 r.)

ad poz.260.

-----  
Uwaga 2: Pióra oraz pręciki/względnie szypułki/, pióra służące dla celów zdobniczych i galanteryjnych, sortowane według kolorów i wielkości, powiązane w pęczki, jak również pióra indycze i kogucie nawet nie powiązane w pęczki, a przeznaczone dla tychże celów. - bez cła

Uwaga 3: Nawóz z piór ptasich. . . bez cła

Uwaga 4: Pierze zawarte w poduszkach i materacach, wywożonych nie w celach handlowych jak np. w ruchu podróznym przy przesiedlaniu się i t.p. .... bez cła

ad poz.261.

-----  
Uwaga 2: Puch zawarty w poduszkach i materacach, wywożonych nie w celach handlowych, jak np. w ruchu podróznym przy przesiedlaniu się i t.p. . . . . bez cła

poz.	Nazwa towaru	cło za 100kg
260	Pierze wszelkie..... Uwaga: pierze wszelkie oczyszczone względnie odkazone, wywożone na podstawie zaświadczeń M.P.H., względnie pierze wszelkie nieoczyszczone lub nieodkazone w drodze wyjątku za poz. M.Sk...	1.000zł. b.c.
261	Puch z ptaków wszelki..... Uwaga: puch z ptaków wszelki, oczyszczony, względnie odkazony, wywożony na podstawie zaświadczeń M.P.H., względnie puch z ptaków wszelki nieoczyszczony lub nieodkazony w drodze wyjątku za poz. M.Sk.....	3.000zł. b.c.
262	Szczecina i odpadki szczeciny.. Uwaga: szczecina i odpadki szczeciny wszelkie przerobione, wywożone na podstawie zaświadczenia M.P.H., względnie szczecina i odpadki szczeciny, wszelkie nieprzerobione w drodze wyjątku, za pozwoleniem Min. Sk.....	700zł. b.c.
263	Włosie i odpadki włosia, wszelkie Uwaga: włosie i odpadki włosia wszelkie przerobione, wywożone na podstawie zaświadczeń M.P.H., względnie szczecina i odpadki szczeciny wszelkie nieprzerobione, w drodze wyjątku za poz. M.Sk.....	600zł. b.c.
264	Sierść wszelka..... Uwaga: sierść wszelka oczyszczona, wywożona na podstawie zaświadczeń M.P.H., względnie sierść wszelka nieoczyszczona w drodze wyjątku za poz. M.Sk.....	150zł. b.c.



# Zakazy i ograniczenia przywozu i wywozu

## A. — Zakazy i ograniczenia ustawowe

### I. — Zakazy przywozu i wywozu artykułów monopolowych

Rozporządzenie z dn. 11 czerwca 1920 r. o taryfie celnej  
(„Dz. Ust. R. P.” № 51/1920, poz. 314)

**Art. 6.** — Przywozu i przewozu artykułów, stanowiących przedmiot monopolu państwowego, dozwala się tylko na podstawie osobnych pozwoleń.

Osobne przepisy postanawiają, które przedmioty podlegają ograniczeniom monopolowym [tytoń<sup>1)</sup>, spirytus<sup>2)</sup>, sól<sup>3)</sup>, zapalki<sup>4)</sup>, sacharyna<sup>5)</sup>].

<sup>1)</sup> Ustawa z dn. 1 czerwca 1922 r., „Dz. Ust. R. P.” Nr. 47/1922, poz. 409.

<sup>2)</sup> Ustawa z dn. 31 lipca 1924 r., „Dz. Ust. R. P.” Nr. 78/1924, poz. 766.

<sup>3)</sup> Rozp. Prezydenta R. P. z dn. 30 grudnia 1924 r., „Dz. Ust. R. P.” Nr. 117/1924, poz. 1043.

<sup>4)</sup> Ustawa z dn. 15 lipca 1925 r., „Dz. Ust. R. P.” Nr. 83/1925, poz. 561.

<sup>5)</sup> Rozp. Rady Min. z dn. 21 grudnia 1922 r., „Dz. Ust. R. P.” Nr. 116/1925, poz. 1056; oraz rozp. Min. Sk. z dn. 30 grudnia 1924 r., „Dz. Ust. R. P.” Nr. 9/1925, poz. 64.

### II. — Zakazy przywozu i wywozu, ustanowione ze względów zdrowotnych, ze względów na bezpieczeństwo publiczne, oraz z innych względów publicznych

Rozporządzenie z dn. 13 grudnia 1920 r. o postępowaniu celnem  
(„Dz. Ust. R. P.” № 11/1920, poz. 64)

**§ 5.** — W myśl art. 6 rozporz. z dn. 11/VI 1920 r., zabrania się przywozu do obszaru celnego:

a) ze względów zdrowotnych:

- 1) surogatów szafranu;
- 2) obić papierowych (tapet), papierów drukowanych, materyj i innych przedmiotów, zabarwionych farbą arsenikową;
- 3) farby anilinowej, zawierającej arsenik (fuksyny i innych nazw) w kawałkach, proszku i cieście (nie w kryształach);
- 4) opium surowego, opium leczniczego, opium do palenia i jego odpadków (dross i t. p.), haszyszu, morfiny, kokainy, heroiny, wszelkich ich soli i przetworów oraz tych pochodnych, które na podstawie badań naukowych będą uznane w drodze

rozporządzenia Ministra Zdrowia Publicznego za wywołujące szkodliwe skutki dla zdrowia<sup>1)</sup>;

5) zapalek, zawierających biały (zółty) fosfor<sup>2)</sup>;

b) ze względu na bezpieczeństwo publiczne:

armat, pocisków, granatów, bomb i t. p.;

c) z innych względów publicznych:

1) jagód rybiej trutki (*bacca cocculi indici*);

2) wszelkich wyrobów i przedmiotów o charakterze bluźnierczym i obrażającym uczucia religijne, narodowe lub moralne, stosownie do ograniczeń, zawartych w ustawach;

3) liści, oberzyn i odpadków ziemniaczanych, bez względu na kraj pochodzenia<sup>3)</sup>;

4) biletów loteryj zagranicznych lub t. zw. pożyczek loteryjnych w emisjach osób prywatnych, towarzystw, miast i państw.

Tym mieszkańcom W. M. Gdańska, którzy udowodnią, że sprowadzali dotąd losy niemieckich loteryj publicznych, zezwala się nadal na przywóz tych losów przez okres dziesięciu lat, licząc od dnia 1 stycznia 1922 r.<sup>4)</sup>;

5) wszelkich etykiet, kapsli, korków, próżnych naczyń i t. p. z firmami zagranicznych producentów, o ile zostały dostarczone bez odpowiedniego towaru.

Wprowadzone jednocześnie z właściwym towarem etykiety, kapsle, korki, naczynia i t. p. z firmami zagranicznych producentów są wolne do przywozu w ilości, odpowiadającej ilości towaru.

Jeżeli zagraniczny towar był przywieziony wcześniej, urząd celny może przepuścić odnośnie etykiety, kapsle, korki i t. p. po uprzednim stwierdzeniu, że wprowadzony towar przybył bez nich.

Etykiety, naczynia i t. p. z firmami zagranicznych producentów, adresowane bezpośrednio do Urzędu Patentowego R. P., podlegają przepuszczeniu bez żadnych zaświadczeń. W innych wypadkach przywozu etykiet, naczyń i t. p. celem rejestracji w Urzędzie Patentowym R. P. jest wymagane przedstawienie w Urzędzie Celnym odpowiedniego zaświadczenia Urzędu Patentowego R. P.<sup>5)</sup>;

6) marek do gry oraz wszelkich przedmiotów, naśladujących monety metalowe krajowe lub zagraniczne;

7) odbitek, naśladujących pieniądze papierowe, banknoty i papiery wartościowe zarówno krajowe jak zagraniczne, oraz przedmiotów, ozdobionych takimi naśladownictwami, z wyjątkiem wydawnictw literackich i naukowych.

Żywe rośliny, sadzonki, szczepionki, świeże odpadki kwiatów wszelkiego rodzaju z Ameryki i Australji, oraz wszelkie przedmioty, służące do ich opakowania, jakoteż świeże owoce<sup>6)</sup> i świeże odpadki owoców z Ameryki i Australji wraz z opakowaniem—wprowadzać można przez upoważnione do tego urzędy wejściowe, o ile przy badaniu okaże się, że towary te wolne są od mszycy San Jose.

<sup>1)</sup> Rozp. Min. Sk. z dn. 3/X 1923 r., „Dz. Ust. R. P.” Nr. 100/1923, poz. 790.

<sup>2)</sup> Rozp. Min. Sk. z dn. 18/I 1923 r., „Dz. Ust. R. P.” Nr. 10/1923, poz. 68.

<sup>3)</sup> Rozp. Min. Sk. z dn. 31/V 1924 r., § 1, „Dz. Ust. R. P.” Nr. 50/1924, poz. 516.

<sup>4)</sup> i <sup>5)</sup> Rozp. Min. Sk. z dn. 31/XII 1921 r., § 3, „Dz. Ust. R. P.” Nr. 5/1922, poz. 35.

<sup>6)</sup> Rozp. Min. Sk. z dn. 31/V 1924 r., § 2, „Dz. Ust. R. P.” Nr. 50/1924, poz. 516.

## § 6. — Ogranicza się przywóz i wywóz następujących towarów:

### a) p r z y w ó z :

1) Towary, będące przedmiotem monopolów państwowych, sprowadzać mogą z zagranicy tylko zarządy właściwych monopolów. Osoby prywatne muszą w tym celu uzyskiwać zezwolenia Ministerstwa Skarbu, które ustanawiać będzie równocześnie warunki odprawy.

Podróźni, którzy przedmioty monopolowe wiozą na własny użytek, mogą poddawać je ocenie bez osobnego pozwolenia w ilościach nie większych, jak jeden kilogram tytoniu lub wyrobów tytoniowych, jeden kilogram wyrobów spirytusowych i pięć kilogramów cukru.

2) Lekarstwa i trucizny wolno sprowadzać tylko aptekom, oraz kupcom do tego upoważnionym. W tym celu osoby prywatne muszą uzyskać zezwolenie władzy administracyjnej w miejscu swego zamieszkania; mieszkańcy pogranicza zaś powinni wykazać się receptą lekarza.

3) Przy przywozie zwierząt domowych, z wyjątkiem psów, kotów i ptaków w klatkach, należy złożyć świadectwo zdrowia, wystawione przez rządowego lekarza

z miejsca pochodzenia. Zwierzęta, wprowadzane przez granicę, podlegają nadto oględzinom rządowego lekarza weterynaryjnego.

4) Surowe produkty zwierzęce, z wyjątkiem jaj, mleka i jego przetworów, można przywozić tylko na mocy świadectwa pochodzenia ze zwierząt zdrowych, wystawionego przez rządowego lekarza z miejsca pochodzenia.

5) a) Przywóz wszelkiego rodzaju ziemniaków, nie wyłączając sadzeniaków, zezwala się jedynie na zasadzie pozwolenia Ministerstwa Skarbu w porozumieniu z Ministerstwem Rolnictwa i D. P. przez upoważnione do odprawy ziemniaków kolejowe urzędy celne.

Ziemniaki winny być przywożone w nowych nieużywanych workach, zaplombowanych przez nadawcę, lub też luzem w zaplombowanych wagonach. Do każdej przesyłki winien nadawca dołączyć dwa egzemplarze zaświadczenia wystawionego przez oficjalną służbę fitopatologiczną lub zakłady ochrony roślin kraju eksportującego, że ziemniaki są wolne od choroby raka ziemniaczanego (*Synchytrium endobioticum*, Perc.).

b) Drzewka, krzewy, sadzonki i zrazy, nie wyłączając winorośli, mogą być wprowadzone pocztą oraz przez upoważnione w tym celu kolejowe urzędy celne pod warunkiem zaopatrzenia przesyłki w dwa egzemplarze zaświadczenia oficjalnej służby fitopatologicznej lub też zakładów ochrony roślin kraju eksportującego, że dana przesyłka jest wolna od owadów i jajek filoksery (*Phylloxera vastatrix*, Planch) oraz mszycy wełnistej (*Schisonera lanigera*, Hausm), tudzież, że zawartość przesyłki została wyprodukowana w zakładzie, wolnym od obu tych szkodników.

c) Zaświadczenia wymienione powyżej winny być wystawione w jednym z następujących języków: polskim, francuskim, włoskim, angielskim lub niemieckim.

Dla niezbędnych potrzeb gospodarstw rolnych, przeciętych linią graniczną, mogą być wydane pozwolenia na przywóz ziemniaków i roślin drogą kołową pod warunkiem przedstawienia w urzędzie celnym zaświadczeń zdrowotnych, wymienionych pod literą a i b.

Pozwolenia tego rodzaju będą wydawane przez Dyрекcję Cei w porozumieniu z Województwem lub też przez upoważnione do tego urzędy celne.

Spis kolejowych urzędów celnych, uprawnionych do odprawy ziemniaków, drzewek, krzewów, sadzonek i zrazów, będzie ogłoszony oddzielnie.

d) Zdrowotność kłębów ziemniaczanych, roślin żywych i sadzonek może być sprawdzana w urzędach celnych przez rzeczoznawców, upoważnionych do tego przez Ministerstwo Skarbu w porozumieniu z Ministerstwem Rolnictwa <sup>1)</sup>.

e) Przywożone z zagranicy nasiona koniczyny, lucerny, przelotu, nostrzyku, komonicy i tymotki — winny być zaopatrzone w świadectwo, wystawione przez stację oceny nasion kraju eksportującego. Spisy stacji, upoważnionych do wydawania takich świadectw, będą ogłaszane w „*Monitorze Polskim*”. Świadectwo ma stwierdzać, że nasiona w świadectwie wymienione zostały zbadane i po zbadaniu zaplombowane przez stację oceny nasion i że są wolne od zanieczyszczenia kianianką.

Świadectwo może być wystawione w języku polskim, francuskim, angielskim lub niemieckim w/g załączonego wzoru (załącznik 15).

Przesyłki tych nasion mogą być przez urzędy celne poddane w Polsce ponownej analizie.

Jeżeli analiza wykaże zanieczyszczenie kianianką przesyłanych nasion, nie będą one mogły być wprowadzone do polskiego obszaru celnego.

Nasiona wymienionych wyżej roślin, niezaopatrzone w świadectwo zagranicznej stacji oceny nasion, mogą być wprowadzone do polskiego obszaru celnego dopiero po uzyskaniu świadectwa od jednej z polskich stacji oceny nasion, że nasiona są wolne od kianianki <sup>2)</sup>.

6) Broń z wyjątkiem myśliwskiej i amunicję wolno wprowadzać na podstawie pozwolenia władzy administracyjnej miejsca zamieszkania odbiorcy. Pozwolenie takie może być dla podróży zawarte w dokumencie podróży (paszporcie).

7) Przywóz kart do gry w stanie luźnym <sup>3)</sup>.

8) Gołębie można wprowadzać z zagranicy tylko za pozwoleniem Ministerstwa Spraw Wojskowych<sup>4)</sup>.

Przywóz wszelkiego gatunku gołębi z zagranicy, z wyjątkiem t. zw. rysy polskich, garlaczy i pawiaków, może nastąpić tylko po uzyskaniu na to specjalnego pozwolenia władzy administracyjnej, wydanego w porozumieniu z władzą wojskową<sup>5)</sup>.

9) Opium surowe, opium lecznicze, haszysz, morfina, kokaina, heroina, wszelkie ich sole i przetwory, oraz te pochodne, które na podstawie badań naukowych będą uznane w drodze rozporządzenia Ministerstwa Spraw Wewnętrznych (Generalna Dyrekcja Służby Zdrowia) za wywołujące szkodliwe skutki dla zdrowia, wolno sprowadzać z zagranicy tylko za pozwoleniem Ministerstwa Skarbu, wydanem w porozumieniu z Ministerstwem Spraw Wewnętrznych (Gen. Dyr. Służby Zdrowia) z zachowaniem warunków w tem zezwoleniu zastrzeżonych<sup>6)</sup>.

b) w y w ó z :

1) Proch i środki wybuchowe, wszelkiego rodzaju broń i przybory do niej, z wyjątkiem broni myśliwskiej, oraz gołębie — można wywozić zagranicę tylko za zezwoleniem Ministerstwa Spraw Wojskowych<sup>7)</sup>.

2) Zabytki, dzieła sztuki i kultury, jako to: obrazy i minjatury, stare sztychy, pergaminy, księgi i rękopisy, zbiory starych monet i pieczęci, rzeźby, kielichy, monstrancje, puszki, krzyże, relikwiarze, ornamenty, kapy, pasy słućkie, kontusze, makaty, gobeliny, hafty starożytne, zbroje, oręż, oraz pochodzące z wykopalisk urny, narzędzia kamienne, wyroby metalowe i szklane, broń i t. p. przedmioty — wywozić można tylko za zezwoleniem Ministerstwa Sztuki i Kultury<sup>8)</sup> 9).

Wywóz dzieł sztuki oraz zabytków starożytności z obszaru W. M. Gdańska dozwolony jest jedynie za zezwoleniem Senatu W. M. Gdańska<sup>10)</sup>.

3) Opium surowe, opium lecznicze, opium do palenia i jego odpadki (dross i t. p.), haszysz, morfina, kokaina, heroina, wszelkie ich sole i przetwory, oraz te pochodne, które na podstawie badań naukowych będą uznane w drodze rozporządzenia Ministerstwa Spraw Wewnętrznych (Gen. Dyr. Służby Zdrowia) za wywołujące szkodliwe skutki dla zdrowia — można wywozić zagranicę tylko za zezwoleniem Ministerstwa Skarbu, wydanem w porozumieniu z Ministerstwem Spraw Wewnętrznych (Gen. Dyr. Służby Zdrowia), z zachowaniem warunków, w tem zezwoleniu zastrzeżonych<sup>11)</sup>.

4) Wywóz wszelkiego gatunku gołębi zagranicę, z wyjątkiem t. zw. rysy polskich, garlaczy i pawiaków, może nastąpić tylko po uzyskaniu na to specjalnego pozwolenia władzy administracyjnej, wydanego w porozumieniu z władzą wojskową<sup>12)</sup>.

<sup>4)</sup> Rozp. Min. Sk. z dn. 31/V 1924 r., § 3, „Dz. Ust. R. P.” Nr. 50/1924, poz. 516.

<sup>5)</sup> Rozp. Min. Sk. z dn. 30/VI 1926 r., „Dz. Ust. R. P.” Nr. 70/1926, poz. 407.

<sup>6)</sup> Spisy stacyj oceny nasion — patrz „Monitor Polski” Nr. 176/1926, poz. 521 i Nr. 227/1927, poz. 591.

<sup>7)</sup> i <sup>10)</sup> Rozp. Min. Sk. z dn. 31/XII 1921 r., § 4, „Dz. Ust. R. P.” Nr. 5/1922, poz. 35.

<sup>8)</sup> i <sup>9)</sup> Rozp. Min. Sk. z dn. 9/II 1923 r., § 1, „Dz. Ust. R. P.” Nr. 19/1923, poz. 130.

<sup>11)</sup> i <sup>12)</sup> Ustawa z dn. 2/IV 1925 r., „Dz. Ust. R. P.” Nr. 45/1925, poz. 311 i Nr. 103/1927, poz. 899.

<sup>10)</sup> i <sup>11)</sup> Rozp. Min. Sk. z dn. 30/IV 1924 r., „Dz. Ust. R. P.” Nr. 39/1924, poz. 420.

<sup>12)</sup> Rozp. Prezydenta R. P. z dn. 6/III 1928 r., „Dz. Ust. R. P.” Nr. 29/1928, poz. 265.

<sup>9)</sup> Obecnie wystawiają zezwolenia Oddziały Wojewódzkie Sztuki i Kultury („Dz. Urzęd. Min. Sk.” Nr. 4/1922, poz. 74). Na terenie m. st. Warszawy pozwoleń na wywóz zagranicę zabytków i dzieł sztuki udziela Konserwator zabytków sztuki i kultury przy Komisarjacie Rządu (Oddział Sztuki i Kultury). („Dz. Urzęd. Min. Sk.” Nr. 25/1922, poz. 426).

### **III. — Ograniczenie przywozu przyrządów destylacyjnych**

Rozporządzenie z dn. 3 sierpnia 1925 r. o urządzeniu i kontroli gorzelni

(„Dz. Ust. R. P.” № 84/1925, poz. 579, § 144)

Sprowadzać z zagranicy przyrządy destylacyjne wolno tylko przez główne urzędy celne.

#### **IV. — Zakaz wywozu ropy**

Ustawa z dn. 10 kwietnia 1924 r. w przedmiocie zakazu wywozu ropy poza obszar celny Państwa  
(„Dz. Ust. R. P.” № 41/1924, poz. 435)

**Art. 1.** — Wywóz ropy naftowej poza obszar celny Państwa jest wzbroniony.

#### **V. — Zakaz wywozu złota**

Rozporządzenie Prezydenta Rzeczypospolitej z dn. 15 lutego 1928 r. w sprawie wywozu zagranicę złota  
(„Dz. Ust. R. P.” № 18/1928, poz. 156)

**Art. 1.** — Wywóz zagranicę Państwa złota w sztabach i monetach oraz w postaci odlewów, nie posiadających znamion gotowego do użytku wyrobu, jak również w stanie nieprzerobionym we wszelkiej postaci—jest zakazany z wyjątkiem wypadków, przewidzianych w art. 2.

**Art. 2.** — Dozwolony jest wywóz zagranicę złota w postaciach, wymienionych w poprzednim artykule, w wypadkach, gdy wywozący udowodni, że przywiózł poprzednio z zagranicy taką samą ilość tego kruszcu w którejkolwiek z tych postaci.

Wyłącznym dowodem przywozu złota z zagranicy jest imienne zaświadczenie urzędu celnego względnie placówki granicznej kontroli skarbowej, stwierdzające fakt przywozu złota, jego postać oraz przybliżoną wartość lub przybliżoną wagę czystego kruszcu. Zaświadczenie takie jest ważne w ciągu dwóch miesięcy od daty wystawienia i uprawnia wymienioną w niem osobę do wywozu w powyższym okresie czasu bądź tych samych przedmiotów, na które opiewa, bądź ich ekwiwalentu co do wartości względnie zawartości czystego kruszcu — pod którąkolwiek z postaci zakazanych do wywozu (art. 1).

Urzędy celne oraz placówki granicznej kontroli skarbowej wydają na żądanie osób zainteresowanych zaświadczenia przywozu złota z zagranicy tylko w wypadkach, gdy wwożone złoto podpada pod zakaz wywozu (art. 1).

**Art. 3.** — Minister Skarbu lub władza przezeń wyznaczona może udzielać zezwoleń na wywóz zagranicę złota w postaciach, w których wywóz tego kruszcu jest w myśl niniejszego rozporządzenia zakazany.

W drodze rozporządzenia Minister Skarbu może na określony czas lub też do odwołania generalnie zwolnić do wywozu zagranicę złoto w poszczególnych lub wszystkich postaciach, wymienionych w art. 1.

**Art. 4.** — Naruszenia postanowień niniejszego rozporządzenia ulegają ukaraniu stosownie do ustawy karnej skarbowej z dnia 2 sierpnia 1926 r. („Dz. Ust. R. P.” № 105/1926, poz. 609) tak, jak naruszenia przepisów, wskazanych w art. 1 L. 1 teje ustawy.

Przepis art. 237 ustawy karnej skarbowej ma zastosowanie z tą zmianą, iż karę wymierza się w wysokości przewidzianej tą ustawą, także w sprawach, rozstrzygniętych w pierwszej instancji.

**Art. 5.** — Wykonanie niniejszego rozporządzenia porucza się Ministrowi Skarbu, zaś co do art. 4—w porozumieniu z Ministrem Sprawiedliwości.

#### **B. — Zakazy i ograniczenia przejściowe,**

oparte na ustawowem upoważnieniu Rady Ministrów do ustanawiania zakazów przywozu, wywozu i przewozu towarów

Ustawa z dn. 31 lipca 1924 r.  
w przedmiocie uregulowania stosunków celnych  
(„Dz. Ust. R. P.” № 30/1924, poz. 777)

Uwaga 1: Wyszczególnione niżej zakazy i ograniczenia tem się różnią od omówionych wyżej, że podstawą ich ustanowienia są względy na-

tury gospodarczej, oraz że, będąc wydawane przez władzę administracyjną i nie wymagając dla swego wprowadzenia sankcji władzy ustawodawczej, z natury swej mają charakter tymczasowy i zmienny.

Obowiązujące obecnie zakazy dotyczą wyłącznie przywozu. Do wywozu ze względów gospodarczych zakazana jest jedynie ropa naftowa, zakaz ten jest jednak odmiennego charakteru i jest regulowany osobną ustawą („Dz. Ust. R. P.” № 41/1924, poz. 435).

U w a g a 2: Do dn. 15 marca 1928 r. obowiązywały cztery wydane w różnym czasie listy zakazów przywozu. Od dn. 15 marca 1928 r., w związku z uskutecznioną rozporządzeniem z dn. 13 lutego 1928 r. („Dz. Ust. R. P.” № 15/1928, poz. 112) waloryzacją stawek taryfy celnej, system zakazów znacznie uproszczono, ustanawiając jedną tylko zasadniczą listę zakazów przywozu, stosowanych przy przywozie ze wszystkich bez wyjątku państw. Równocześnie jednak, w związku z nieunormowaniem do tej pory stosunków gospodarczych z Niemcami, część dawnych zakazów przywozu, skasowanych nowym rozporządzeniem, utrzymano przejściowo w mocy w stosunku do przywozu z Niemiec. Przy przywozie tych towarów z innych krajów wymagane są świadectwa pochodzenia.

Poniżej podane są wobec tego dwie listy zakazów: I — zakazów ogólnych, stosowanych do wszystkich krajów, i II — zakazów specjalnych, stosowanych przejściowo do Niemiec.

U w a g a 3: Podania o udzielenie zezwolenia na przywóz, adresowane do Ministra Przemysłu i Handlu, należy składać za pośrednictwem jednej z następujących organizacji społeczno-gospodarczych: Izby Handlowo-Przemysłowe (w tem Izba Gdańska), Centr. Związek Pol. Przemysłu, Górn., Han. i Fin., Stow. Kupców Pol., Centrala Związku Kupców, Zjedn. Pol. Kupców i Przem. w Gdańsku, Zjedn. Pol. Stowarzyszeń Spożywców, Związek Pol. Organizacji Roln., Pol. Związek Organizacji Kółek Rolniczych. Podania winny być składane na specjalnych blankietach i powinny zawierać następujące dane: firmę i adres petenta, nazwę towaru (i możliwie odnośną pozycję taryfy celnej), o przywóz którego chodzi, kraj pochodzenia, wagę towaru (w kg.) i wartość (w zł), przeznaczenie towaru w kraju, miejsce, gdzie towar znajduje się, komorę celną, gdzie ma być dokonana odprawa celna, informacje o tem, w jakim stopniu towar został opłacony. Poza tem, aby uniknąć późniejszych zapytań dodatkowych, pożądanem jest dołączenie do podania: faktur, rachunków, korespondencji, umów, frachtów, zawiadomień pocztowych (przy przesyłkach pocztowych) etc., słowem wszelkich dokumentów, pozwalających bliżej poznać daną transakcję. Na podaniu nakleja się markę stemplową zł 3, zaś na każdym z załączników — po zł 0-50.

Podania są rozpatrywane przez Centralną Komisję Przywozową, funkcjonującą przy Ministerstwie Przemysłu i Handlu, która to Komisja dokonywa podziału kontyngentów przywozowych. Na podstawie wniosku Komisji pozwolenia przywozu są wydawane przez Wydział Handlu Zagranicznego Min. Przem. i Han.

Podania o przywóz towarów luksusowych, objętych następującymi pozycjami T. C.: 13; 24 pp. 2, 4 i uwaga; 27 pp. 1 i 2; 28; 35 p. 1; 38; 112 p. 21; 119 pp. 1 i 2—należy składać bezpośrednio do Ministerstwa Przemysłu i Handlu.

Podania o przywóz towarów z Czechosłowacji mogą być składane bezpośrednio do Ministerstwa Przemysłu i Handlu, bez pośrednictwa organizacji gospodarczych. Do podań tych winny być dołączone faktury eksporterów czechosłowackich, zaopatrzone w wizę Ministerstwa Handlu w Pradze lub jednej z jego ekspozytur w Bratisławie lub Uzhorodzie.

W stosunku do przywozu z Niemiec, o ile ustanowione są kontyngenty przywozowe, obowiązuje tryb postępowania przez organizacje gospodarcze i Centralną Komisję Przywozową, jak wyżej. Inne podania o przywóz z Niemiec rozpatruje i rozstrzyga bezpośrednio Ministerstwo Przemysłu i Handlu.

# I. — Zakazy przywozu ogólne, stosowane do wszystkich krajów

Rozporządzenie z dn. 10 lutego 1928 r. w sprawie  
uchylenia zakazu przywozu niektórych towarów

(„Dz. Ust. R. P.” № 15/1928, poz. 113)

Poz. tar. celnej	N A Z W A T O W A R U
z 5 p. 1a I	Ziemniaki świeże, przywożone w okresie od 15 lutego do 15 lipca.
z 5 p. 1c I	Kapusta głowiasta świeża, przywożona w okresie od 1 czerwca do 15 lipca.
z 6 p. 1	Jabłka świeże, oprócz przywożonych luzem lub w beczkach i workach bez wewnętrznego opakowania.
z 6 p. 2	Owoce i jagody świeże, oprócz przywożonych luzem, lub w beczkach i workach, bez wewnętrznego opakowania.
z 6 p. 4	Pomarańcze i mandarynki.
6 p. 6 i uwaga	Winogrona świeże.
6 p. 7	Ananasy świeże.
7 pp. 1, 2, 3, 4, 5, 6 i uwaga do poz. 7	Suszone i suche owoce i jagody — wszystko niecukrzone, oprócz towarów wym. w p. 7 i w uwadze do p. 6.
9	Kapary, oliwki zielone i czarne.
10 p. 3	Chleb świętojański.
11	Orzechy.
13	Paszty i przyprawy.
24 pp. 2, 4 oraz uwaga do poz. 24	Cukierki, konfitury, serki owocowe, galaretki owocowe, proszki i pastylki z cukrem oraz pastylki do wyrobu wódek, likierów i innych napojów, owoce w likierach, araku i koniaku, oraz suche w cukrze; czekolada i kakao z cukrem; konserwy ananasowe. Soki owocowe, moszcz — z domieszką alkoholu.
27 pp. 1, 2	Arak, rum, koniak, śliwowica i inne wódki; likiery, nalewki, ekstrakty, esencje i eter y owocowe z domieszką alkoholu, w opakowaniu wszelkiego rodzaju.
28	Wina winogronowe, owocowe i jagodowe.
z 35 p. 1	Sery wykwintne w opakowaniu detalicznym, drewnianem, ołowianem, blaszanem i t. p.
37 pp. 1a, 2, 3a I, 3b I, 5	Ryby i kawior, oprócz towarów, objętych punktami 1b, c, d, 3a II, 3b II, 4 i oprócz wym. w p. 1a węgorzy.
38	Ostrygi, raki, homary, krewetki, ślimaki i t. p.
56 pp. 2, 3, 4, 5, 6, 7, 8	Putra, oprócz towaru futrzanego surowego (p. 1).
57 p. 3 i uwaga 1b	Obuwie skórzane lakierowane, zamszowe, z materji jedwabnej, brokatu (przetykane nićmi srebrnymi i złotymi również szychowemi), ze skór krokodylowych, węzowych i t. p. lub ze skór z wyciskaniem deseniami; obuwie wszelkie z dodatkiem materiałów i skór, wym. w niniejszym punkcie — gotowe i niewykończone. Skóry na obuwie skrojone lub zszyte (cholewicki, wierzchy), należące do p. 3 nin. poz.

Poz. tar. celnej	NAZWA TOWARU
62 p. 11c	Drzewa, krzewy i rośliny żyjące, kwitnące lub w pączkach z ziemią lub bez, w opakowaniu wszelkiego rodzaju.
62 p. 13 67	Kwiaty, liście i wyroby z nich. Kamienie szlachetne; kamienie do ozdoby prawdziwe i sztuczne.
76 pp. 3, 4, 5, 6	Wyroby porcelanowe, wym. w podanych punktach, oprócz naczyń aptecznych, zawartych w p. 3.
78 pp. 1, 2, 3, 4, 5, 6	Szyby lustrzane, lustra, szkło tafłowe grubości powyżej 5 m/m., oprócz towaru, wym. w p. 7.
112 p. 24 118	Sztuczne przetwory słodzące i t. d. Wody aromatyczne bez spirytusu.
119 pp. 1, 2, 3 120 p. 1	Kosmetyki i pachnidła, wym. w tych punktach. Mydła toaletowe i lecznicze, w stanie płynnym i stałym oraz wszelkie w proszku.
148 p. 2 a, b	Wyroby ze złota i platyny, również emaljowane, oprócz osobno wym.; koperty do zegarków bez kamieni; wyroby ze złota lub platyny ze szlachetnymi kamieniami i perłami.
148 p. 3 a, b	Wyroby ze srebra, również emaljowane, pozłacane, oprócz osobno wym.; koperty do zegarków bez kamieni; wyroby ze srebra ze szlachetnymi kamieniami i perłami.
172 p. 1 a	Fortepiany.
172 p. 2	Pianina.
172 p. 3 b	Pozytywki, arfy i gramofony kompletne i niekompletne.
173 p. 8	Samochody osobowe.
173 p. 12	Cyklonetki.
173 p. 13	Motocykle również z przyczepami, przyczepy do motocykli.
173 uwagi	Towary objęte niniejszą listą z wykończeniem tapicerskim. Samochody osobowe, zaopatrzone w karoserję karetkową.
177 p. 27	Karty do gry.
187 p. 3	Tkaniny bawełniane bielone, zawierające w 1 kg. wagi powyżej 15 m. kw.
188 p. 2	Tkaniny meblowe.
188 p. 3	Tkaniny bawełniane merceryzowane, barwione, tkane wielobarwnie i drukowane, zawierające w 1 kg. wagi powyżej 15 m. kw.
189	Bawełniane: aksamit, plusz i wstążki pluszowe, również wzorzyste.
193	Tkaniny lniane, konopne i z innych materiałów włóknistych, wym. w poz. 179 p. 3; obrusy, serwetki, ręczniki, chusteczki i t. p.
195 pp. 1, 2, 3, 4	Jedwabne: tkaniny, chustki tkane, fulary (oprócz wym. w poz. 196), wstążki, taśmy, tiul, aksamit, plusz, szenila.
196	Fulary jedwabne w sztukach i chustkach, drukowane po utkaniu.
197	Półjedwabne: chustki tkane, tkaniny, wstążki, taśmy, aksamity i plusze; woszczanka i cerata jedwabne.
201	Kaszmiry i t. d.
203	Dywany wełniane i t. d.
205 pp. 1a, b, 2, oraz uwaga, o ile dotyczy tych punktów	Materje i wyroby dziane jedwabne i półjedwabne.



Poz. tar. celnej	NAZWA TOWARU
205 p. 5a	Wyroby szmuklerskie, wyroby plecione jedwabne i półjedwabne.
206 p. 3	Wyroby firankowe wyszywane na tiulu, bez obszycia i przybrania.
207	Koronki i hafty i t. d.
208	Tkaniny i tiul, nie węższe od 70 cm. i t. d.
209 uwaga 1	Futra, ubiory futrzane i okrycia szyte, lecz niepokryte tkaniną.
209 uwaga 2	Ubiory i okrycia podbite futrem.
209	Bielizna, odzież i konfekcja osobno niewym. z materiałów, objętych niniejszą listą, wykończone i niewykończone.
209 uwaga 3	Odzież z podszewką jedwabną lub półjedwabną, wykonana z materiałów objętych niniejszą listą.
209 p. 4	Damskie i dzieciinne: kapelusze, czapeczki i inne ubrania na głowę, przybrane wstążkami, koronkami, piórami, kwiatami i t. p.
Uwagi ogólne do poz. 183—209	4) Chustki, serwetki, obrusy, bielizna pościelowa, kołdry, firanki, zasłony i t. p. wyroby z materiałów włóknistych.
	5) Chustki, serwetki, obrusy, bielizna pościelowa, kołdry, firanki, zasłony i t. p. wyroby obrębione.
	6) Chustki, serwetki, obrusy, bielizna pościelowa, kołdry, firanki, zasłony i t. p. wyroby przybrane.
210 pp. 1a, b, 4 i uwaga 2	Kapelusze; czapki futrzane i z obramowaniem futrzaniem.
211 p. 1	Parasole, parasolki i laski z parasolami, kryte tkaniną jedwabną i półjedwabną.
211 p. 2a	Parasole, parasolki i laski z parasolami, kryte innymi tkaninami, z pokryciem przybranem.
212 p. 1, oraz uwaga do poz. 212 o ile dotyczy tego punktu	Guziki i spinki z perłowej masy, sztyldkretu, kości słoniowej i bursztyanu.
213	Pióra ozdobne i sztuczne kwiaty.
214 p. 2	Wyroby z szkiełki szklanej i t. d.
215 pp. 1, 3, 4, 5, 6a, b, c, e	Wyroby galanteryjne i toaletowe w całości lub rozbrane, zabawki dzieciinne, z wyjątkiem pp. 2 i 6 d.

## II.—Zakazy przywozu specjalne, stosowane do towarów, pochodzących i przychodzących z Rzeszy Niemieckiej

Rozporządzenie z dn. 10 lutego 1928 r. w sprawie uchylenia zakazu przywozu niektórych towarów („Dz. Ust. R. P.” № 15/1928, poz. 113)

U w a g a: W podanem poniżej zestawieniu figurują utrzymane w stosunku do Niemiec zakazy przywozu, wprowadzone w swoim czasie:

- a) rozporządzeniem z dn. 17 czerwca 1925 r. („Dz. Ust. R. P.” № 61/1925, poz. 430) . . . . . lista II  
 b) rozporządzeniem z dn. 11 lipca 1925 r. („Dz. Ust. R. P.” № 69/1925, poz. 486) . . . . . lista III

Poz. tar. celnej	N A Z W A T O W A R U	№ listy
2 pp. 1, 2	Ryż wyluszczony, polerowany i niewyluszczony	III
6 p. 1	Jabłka świeże	II
6 p. 2, równ. uwaga	Owoce i jagody świeże, solone, moczone, oprócz osobno wym.	II
7 p. 1, równ. uwaga, o ile odnosi się do tego punktu	Owoce i jagody osobno niewym.	II
7 p. 5, równ. uwaga, o ile odnosi się do tego punktu	Śliwki	II
11	Orzechy	II
15	Korzenie	II
17	Żołądziejce, cykorja i surogaty kawy	II
18	Kawa	II
19	Kakao w ziarnkach i łupinki kakaowe	II
20	Herbata	II
24 p. 1	Kakao bez cukru i fosfatyna	II
26 p. 1	Chmiel	III
34 p. 3	Stonina i smalec	III
z 37 p. 1 a	Węgorze nieżywe świeże	III
z 37 p. 1 b	Ryby inne (nieżywe świeże): I) flądry II) sandacze, karpie, szczupaki III) inne	III
37 p. 1 c	Ryby żywe, oprócz wym. w lit. a, w wodzie, przywożone w beczkach lub w wagonach-basenach	II
37 p. 1 a	Węgorze żywe w wodzie, przywożone w beczkach lub w wagonach-basenach	III
37 p. 2 a, b	Konserwy rybne wszelkie	III
z 37 p. 3 b	Ryby wędzone, oprócz osobno wym.	III
37 p. 4 b	Śledzie solone	II
z 37 p. 4 c	Śledzie wędzone	III
43 pp. 2, 3, 4, 5	Żelatyna, klej, oprócz kleju rybiego, stałego i płynnego	III
z 51 p. 4	Oleina	III
51 p. 6 c	Margaryna i sztuczne masła jadalne	III
55	Skóry wyprawione oraz półgarbowane w całości, połówkach i skrawkach	II
56 pp. 2, 3, 4, 5, 6, 7, 8	Skóry futrzane wyprawione	II
57 pp. 1, 2, 3	Obuwie wszelkie, skóry na obuwie skrojone lub zszyte, części obuwia	II

Poz. tar. celnej	N A Z W A T O W A R U	№ listy
57 p. 4 a I, II	Rękawiczki skórzane wszelkiego rodzaju; wyroby kaletnicze i galanteryjne, jako to: torebki, woreczki, portmonetki, portcygary, portfele, notesy i t. p.	II
Uwaga	Skóry skrojone (nie uszyte) na wyroby, wym.	II
57 p. 4 b I, II	Skórzane: I) oprawy książek, albumy w oprawach skórzanych do kart, fotografii i t. p., odzież i jej części oprócz osobno wym. ze skór wszelkiego garbowania; II) sztylpy	II
Uwaga	Skóry skrojone (nie uszyte) na wyroby, wym.	II
57 p. 5a I, II	I) wyroby siodlarskie i rymarskie: walizy, torby, siodła, przybory myśliwskie ze skór lub grubych tkanin; szpicruty i t. p. wyroby (oprócz osobno wym.); II) baty	II
57 p. 6 c	Uprząż wszelka inna, również wszelkie inne chomonta	II
61 p. 1 c	Wyroby stolarskie i tokarskie z drewna, wym.	II
61 p. 1 d	Wyroby stolarskie i tokarskie z drewna, niewym. w poz. 58 p. 1, nawet niepoliturowane i niepoliturowane, wyroby stolarskie i tokarskie z drewna wszelkiego gatunku lakierowane, politurowane, fornierowane, pomalowane na jeden lub kilka kolorów (bez malowideł)	II
61 p. 1 e	Kasetki, pudełka do farb, sztalugi	II
61 p. 2	Meble gięte fornierowane i niefornierowane, surowe, politurowane lub lakierowane (niewyplatane i bez obicia), części mebli giętych; wyroby z fornierów klejonych i nieklejonych, surowe lub lakierowane, politurowane (bez deseni)	II
Uwaga 1	Meble gięte i ich części oraz wyroby z fornierów z ozdobami i deseniami wypalanymi lub wytłaczanymi en relief	
Uwaga 2	Drobne wyroby tokarskie o wadze sztuki 400 gr. i mniej	II
61 p. 4, równ. uwaga 1 i 2	Wyroby z drzewa rzeźbione (oprócz wym. w p. 5 nin. poz.); wyroby stolarskie i tokarskie z malowidłami, połączane, posrebrzane, bronzowane albo z takimiż ozdobami	II
61 p. 5, równ. uwaga 2	Wyroby stolarskie, tokarskie i rzeźbiarskie	II
61 p. 6	Meble oraz inne przedmioty całkowicie obite tkaniną, skórą i t. p., oprócz osobno wym.	II
62 p. 11	Rośliny żyjące	III
74 p. 5 a, b, c	Naczynia i wyroby garncarskie osobno niewym., również polerowane	III
74 p. 6 a, b	Naczynia kuchenne z gliny ogniotrwałej, również kamienne, oprócz osobno wym.	III
75	Wyroby fajansowe	III
76	Wyroby porcelanowe	II
77	Wyroby szklane	III
78	Szyby lustrzane i lustra oraz szkło taflowe o grubości powyżej 5 m/m.	III
z 79 p. 1	Brykiety węglowe	III
79 pp. 1, 2	Węgiel kamienny, brunatny, torfowy, cegiełki węglowe (brykiety); węgiel drzewny	II
79 p. 3	Koks	III

Poz. tar. celnej	N A Z W A T O W A R U	№ listy
87 p. 1 a, b	Gumy i żywice gumowe, smoły żywiczne i balsamy wszelkie (oprócz osobno wym.), guma arabska i senegalska; smoła żywiczna, szelak, agar-agar i tragant, te same sproszkowane i ich mieszaniny .	III
88 pp. 1, 2, 4, 5	Półfabrykaty i wyroby z gumy, oprócz wyrobów, wym. w pp. 3 i 6	III
88 p. 3 a, b	Opony do kół wszelkie, oraz kieszki do nich .	II
101	Alun i siarczan glinu . . . . .	III
103 p. 5	Azotniak (cyanamid wapnia) . . . . .	II
105 p. 7	Siarczan sodu (sól glauberska) . . . . .	III
108 p. 5	Kwas solny . . . . .	III
108 p. 6 a	Kwas octowy . . . . .	III
z 112 p. 7	Spirytus drzewny . . . . .	III
112 p. 23	Preparaty arseno-benzolowe, jako to: arsenobenzol, novarsenobenzol, salvarsan, neosalvarsan, i t. p.; związki fenylu-arsinowe, jak kwas arsanilowy, atoksyl i inne . . . . .	III
112 p. 32	Alkohol metylowy o c. g. poniżej 0·81 . . . . .	III
117 p. 9 b	Gliceryna oczyszczona . . . . .	III
120	Mydła . . . . .	II
130	Ultramaryna, błękit berliński i paryski oraz farbka do bielizny we wszelkiej postaci . . . . .	III
137 p. 5 a, b	Atramenty płynne, środki do czyszczenia i smarowania skór i metali, również do polerowania i szlifowania, z domieszką tłuszczu, wosku i t. p.; gumy płynne do sklejanania (guma arabska i t. p.), syndetikon i inne środki do sklejanania szkła, porcelany, papieru i t. p.; wszelkie kity, oprócz szklarskiego; tusz do pieczętek, oprócz osobno wym. . . . .	III
149 pp. 3, 4, 5, 6, 7, 10, 11, 13	Wyroby z miedzi, stopów miedzi i innych metali i stopów, wym. w poz. 143, oprócz towarów, wym. w pp. 1, 2, 8, 9, 12, oraz oprócz zawartych w p. 7 (dawniej w p. 2) wyrobów lanych tylko polerowanych lub lakierowanych i wyrobów tłoczonych, wyciskanych, drukowanych, wyklepanych surowych, względnie tylko polerowanych lub lakierowanych, oraz dzwonów kościelnych . . . . .	III
150	Wyroby z surówki czyli żelaza lanego (żeliwa)	II
151 p. 3, równ. uwaga	Wyroby kute, tłoczone (prasowane) i wyciskane (sztancowane) z żelaza i stali, również z opitowaniami brzegami i bokami, lecz bez obróbienia, oprócz osobno wym. . . . .	II
152 p. 1	Wyroby kotlarskie: zbiorniki, rezerwoary, konstrukcje żelazne, dźwigary mostowe, baseny, skrzynie i t. p. wyroby z blachy żelaznej i stalowej, prócz wym. w poz. 154	II
152 p. 2	Kotły parowe nierurkowe, również z przegrzewaczami	II
152 p. 3	Kotły parowe rurkowe, również z przegrzewaczami, podgrzewacze, nawet z rurami żeliwnymi, ruszty mechaniczne	II
152 p. 5	Skrzynki sekcjonalne kotłów wodno-rurkowych .	II
152 p. 6	Części kotłowe, osobno niewym., jako to: dna wygięte, siodła do kotłów sekcjonalnych, nasady, zamykadła wszelkich typów, pokrywy wazowe i t. p.	II
152 p. 7, równ. uwagi 1 i 2, o ile odnoszą się do tego punktu	Rury o osi prostej, również gwintowane, rury płuczkowe (t. zw. żerdzie) — wszystko chociażby z przymocowaniami łącznikami lub kołnierzami; łączniki do rur obrobione i nie; zakończenia oraz wszelkie kształtki do rur . . . . .	II

Poz. tar. celnej	N A Z W A T O W A R U	№ listy
153 p. 1 a, b, c	Wyroby żelazne i stalowe toczone, polerowane, szlifowane, brązowane lub inaczej obrobione, również z dodatkiem drewna, miedzi i jej stopów—wszelkie, z wyjątkiem wym. w pp. 2, 3, 4, 5, 6, 7, 8, 9, 10 i benzynowych lampek górniczych oraz ich części	III
153 p. 2	Kłódki i zamki	II
153 p. 3	Okucia do drzwi i okien	III
153 pp. 4, 5, 6 154	Nity, bolce, śruby, nakrętki i podkładki Wyroby z blachy żelaznej i stalowej o grubości mniej niż 4 m/m.	III II
155 p. 1, równ. uwaga pod poz. 155, o ile odnosi się do p. 1	Druć żelazny i stalowy	II
156 pp. 1, 2, 3, 4, 5, 6, 7, 8, 9, równ. uwaga pod poz. 156, o ile odnosi się do pow. pp.	Wyroby z drutu żelaznego i stalowego	II
157	Igły	III
158	Wyroby nożownicze	II
159	Broń ręczna: biała, palna, pneumatyczna i automatyczna; gilzy, naboje, kapiszony i przybory do broni ręcznej	III
167 p. 2	Parowozy, tendry	III
z 167 p. 27	Maszyny do szycia	III
167 p. 34	Pędnie (transmisje), prócz łożysk kulkowych i rolkowych, bez płyt podstawowych i konsol	III
167 p. 36	Części do ogrzewania żeliwne obrobione	III
168 pp. 1, 2, 3, 4, 5	Wagi żelazne, przybory, części i odważniki do wag, oprócz wag sprężynowych, wag uchylnych do listów i automatycznych (t. j. oprócz dawnego p. 3)	III
169 p. 9	Maszyny do pisania i do liczenia oraz ich części	II
169 p. 11 b	Klisze oraz błony fotograficzne niewyświetlone	III
171	Wyroby zegarmistrzowskie	III
172 pp. 1, 2, 3, 4, 6	Instrumenty muzyczne oprócz strun jelitowych	III
173 p. 3	Kołowce (welocypedy)	II
173 p. 8, równ. uwagi pod poz. 173, o ile odnoszą się do tego punktu	Samochody osobowe	II
173 p. 11 b I	Karoserje samochodowe osobowe	II
187	Tkaniny bawełniane surowe i bielone	II
188	Tkaniny bawełniane, merceryzowane, barwione, tkane wielobarwnie i drukowane	II
189	Bawełniane: aksamit, plusz, wstążki pluszowe bawełniane, również wzorzyste	II
193	Tkaniny lniane, konopne i z innych materiałów włóknistych, wym. w poz. 179 p. 3; obrusy, serwetki, ręczniki, chusteczki i t. p.	II
194 p. 1	Linoleum	II
194 p. 2 a	Woszczanka, cerata (oprócz jedwabnej) i wyroby z nich	II
194 p. 4	Płótno, również bawełniane, z zaprawą pod farbę	II
195	Jedwabne: tkaniny, chustki tkane, fulary (oprócz wym. w poz. 196), wstążki, taśmy, tiul, aksamit, plusz, szenilla i gaza młynarska	II
196	Fulary jedwabne w sztukach i chustkach, drukowane po utkaniu	II

Poz. tar. celnej	N A Z W A T O W A R U	№ listy
197	Pójdwabne: chustki tkane, tkaniny, wstążki, taśmy, aksamity i plusze, woszczanka i cerata jedwabna . . . . .	II
199	Tkaniny wełniane . . . . .	II
203	Dywany wełniane lub półwełniane wszelkie.	II
205, równ. uwaga	Materiały wełniane i półwełniane, wyrobione na wzór dywanów, o wadze powyżej 1 kg. w 1 m. kw.	II
206	Materje i wyroby dziane, plecione i szmuklerskie (oprócz jedwabnych) . . . . .	II
207	Koronki i hafty niezszyte, oraz tkaniny i tiule haftowane, oprócz wym. w poz. 208	II
209, równ. uwagi	Bielizna, odzież i konfekcja osobno niewym. z materiałów włóknistych, wykończone i niewykończone; damskie kapelusze; czapeczki i inne ubrania na głowę . . . . .	II
uwagi 4, 5, 6 z uwag ogólnych do poz. 183—209	Chustki, serwetki, obrusy, bielizna pościelowa, kołdry, firanki, zasłony (story) i t. p. wyroby z materiałów włóknistych . . . . .	II
210	Kapelusze i czapki; krążki, stożki, leje i t. p. materiały do wyrobu kapeluszy . . . . .	II
211	Parasole, parasolki i laski z parasolami . . . . .	II
212	Guziki i spinki . . . . .	III
214	Sieczka szklana i paciorki: szklane, drewniane, celuloidowe, porcelanowe, metalowe, kokosowe i t. p. (z materiałów pospolitych); perły nieprawdziwe, imitacje koralu z różnych pospolitych materiałów . . . . .	II
215	Wyroby galanteryjne i toaletowe, w całości lub rozebrane; zabawki dzieciinne . . . . .	II
216	Przybory piśmienne, rysunkowe i malarskie . . . . .	III

# Spis państw, z którymi Polska zawarła traktaty handlowe

Anglja*) . . . . .	„Dz. Ust. R. P.” Nr.	57/1924,	poz. 582
Austria . . . . .	” ” ” ” ”	4/1923,	” 19
Belgia . . . . .	” ” ” ” ”	106/1923,	” 836
Czechosłowacja . . . . .	” ” ” ” ”	111/1926,	” 644
Danja . . . . .	” ” ” ” ”	74/1924,	” 736
Finlandja . . . . .	” ” ” ” ”	81/1924,	” 781
Francja . . . . .	” ” ” ” ”	67/1925,	” 468
Grecja . . . . .	” ” ” ” ”	97/1925,	” 683
Holandja . . . . .	” ” ” ” ”	60/1925,	” 422
Islandja . . . . .	” ” ” ” ”	74/1924,	” 734
Japonja . . . . .	” ” ” ” ”	5/1925,	” 42
Jugosławia . . . . .	” ” ” ” ”	35/1924,	” 373
Luksemburg . . . . .	” ” ” ” ”	106/1923,	” 836
Norwegja . . . . .	” ” ” ” ”	84/1927,	” 747
Rumunja . . . . .	” ” ” ” ”	103/1922,	” 937
Stany Zjednoczone Ameryki	” ” ” ” ”	93/1925,	” 654
	oraz Nr.	86/1925,	” 587

\*) Do Traktatu Handlowego i Nawigacyjnego angielsko-polskiego, podpisanego w Warszawie w 1923 r., przystąpiły dodatkowo następujące terytoria angielskie (kolonie koronne, protektoraty i terytoria pod mandatem):

Barbados . . . . .	„Dz. Ust. R. P.” Nr.	41/1925,	poz. 287
Ceylon . . . . .	” ” ” ” ”	” ” ” ” ”	” ” ” ” ”
Cypr . . . . .	” ” ” ” ”	” ” ” ” ”	” ” ” ” ”
Gambja . . . . .	” ” ” ” ”	45/	” 316
Guiana brytyjska . . . . .	” ” ” ” ”	41/	” 287
Honduras brytyjski . . . . .	” ” ” ” ”	” ” ” ” ”	” ” ” ” ”
Hong-Kong . . . . .	” ” ” ” ”	102/	” 721
Jamajka (łącznie z wyspami Turk, Caicas oraz wyspami Caymon)	” ” ” ” ”	45/	” 316
Kamerun . . . . .	” ” ” ” ”	114/	” 811
Malta . . . . .	” ” ” ” ”	45/	” 316
Nigeria . . . . .	” ” ” ” ”	41/	” 287
Nyassaland (pod protekt. bryt.) . . . . .	” ” ” ” ”	” ” ” ” ”	” ” ” ” ”
Palestyna . . . . .	” ” ” ” ”	23/	” 162
Rodezja Północna . . . . .	” ” ” ” ”	121/	” 871
Sierra Leone . . . . .	” ” ” ” ”	41/	” 287
Somaliland (pod protekt. bryt.) . . . . .	” ” ” ” ”	” ” ” ” ”	” ” ” ” ”
Sw. Maurycy . . . . .	” ” ” ” ”	45/	” 316
Terytorjum Tanganajki, Złotego Ro- gu i brytyjskiej sfery kraju Togo	” ” ” ” ”	41/	” 287
Uganda (pod protekt. bryt.) . . . . .	” ” ” ” ”	” ” ” ” ”	” ” ” ” ”
Wyspy Falklandzkie . . . . .	” ” ” ” ”	45/	” 316
” Leewarda . . . . .	” ” ” ” ”	” ” ” ” ”	” ” ” ” ”
” Sejszelskie . . . . .	” ” ” ” ”	41/	” 287
” Sw. Trójcy i Tabago . . . . .	” ” ” ” ”	” ” ” ” ”	” ” ” ” ”
” Windward Islands: Grenada, Sw. Łucja i Sw. Wincenty . . . . .	” ” ” ” ”	” ” ” ” ”	” ” ” ” ”



Szwajcaria . . . . .	„Dz. Ust. R. P.” Nr. 83/1922,	„ 744
Szwecja . . . . .	„ „ „ „ „ 70/1925,	„ 490
Turcja . . . . .	„ „ „ „ „ 39/1924,	„ 409
Węgry . . . . .	„ „ „ „ „ 93/1925,	„ 656
Włochy . . . . .	„ „ „ „ „ 29/1923,	„ 181

o r a z

Estonja . . . . .	od 21/XII 1927 — traktat jeszcze nieogłoszony	
Persja . . . . .	„ 27/IV 1927 „ „ „	

57/1921 por. 582	„ „ „ „ „	„ „ „ „ „	„ „ „ „ „
19	„ „ „ „ „	„ „ „ „ „	„ „ „ „ „
836	„ „ „ „ „	„ „ „ „ „	„ „ „ „ „
844	„ „ „ „ „	„ „ „ „ „	„ „ „ „ „
786	„ „ „ „ „	„ „ „ „ „	„ „ „ „ „
781	„ „ „ „ „	„ „ „ „ „	„ „ „ „ „
408	„ „ „ „ „	„ „ „ „ „	„ „ „ „ „
883	„ „ „ „ „	„ „ „ „ „	„ „ „ „ „
882	„ „ „ „ „	„ „ „ „ „	„ „ „ „ „
734	„ „ „ „ „	„ „ „ „ „	„ „ „ „ „
42	„ „ „ „ „	„ „ „ „ „	„ „ „ „ „
373	„ „ „ „ „	„ „ „ „ „	„ „ „ „ „
836	„ „ „ „ „	„ „ „ „ „	„ „ „ „ „
747	„ „ „ „ „	„ „ „ „ „	„ „ „ „ „
887	„ „ „ „ „	„ „ „ „ „	„ „ „ „ „
884	„ „ „ „ „	„ „ „ „ „	„ „ „ „ „
887	„ „ „ „ „	„ „ „ „ „	„ „ „ „ „

11/1922 por. 287	„ „ „ „ „	„ „ „ „ „	„ „ „ „ „
316	„ „ „ „ „	„ „ „ „ „	„ „ „ „ „
287	„ „ „ „ „	„ „ „ „ „	„ „ „ „ „
721	„ „ „ „ „	„ „ „ „ „	„ „ „ „ „
316	„ „ „ „ „	„ „ „ „ „	„ „ „ „ „
811	„ „ „ „ „	„ „ „ „ „	„ „ „ „ „
316	„ „ „ „ „	„ „ „ „ „	„ „ „ „ „
287	„ „ „ „ „	„ „ „ „ „	„ „ „ „ „
162	„ „ „ „ „	„ „ „ „ „	„ „ „ „ „
371	„ „ „ „ „	„ „ „ „ „	„ „ „ „ „
287	„ „ „ „ „	„ „ „ „ „	„ „ „ „ „
316	„ „ „ „ „	„ „ „ „ „	„ „ „ „ „
287	„ „ „ „ „	„ „ „ „ „	„ „ „ „ „
316	„ „ „ „ „	„ „ „ „ „	„ „ „ „ „
287	„ „ „ „ „	„ „ „ „ „	„ „ „ „ „
316	„ „ „ „ „	„ „ „ „ „	„ „ „ „ „
287	„ „ „ „ „	„ „ „ „ „	„ „ „ „ „





Pow. ustawy	Nazwa towaru	Zwrot
Poz. 39-1929	za 100kg. bekonów lub szynek, również w opakowaniu hermetycznym.....	Zł. 25 - 25
Zwrot cła przy wywozie bekonów i szynek.	<i>nr. 451/1930</i>	
Poz. 920-1928	za 100kg. szkła tafLOWego.....	2 -
Zwrot cła przy wyw. wyrobów szklanych.	za 100kg. wyrobów i naczyń ze szkła prasowanego, lanego lub dętego, również obrabionych.....	3 -
Poz. 799-1928	za 100kg. chloranu potasu.....	5 -
Zwrot cła przy wywozie chloranu potasu.		
Poz. 742-1928.	za 100kg. mebli giętych.....	2.20
Zwrot cła przy wywozie mebli giętych.		
Poz. 684-1928	za 100kg. przędzy kolodjonowej barwionej	227 -
Zwrot cła przy wywozie przędzy jedwabiu sztucznego.	niebarw. ,, ,, wiskozowej barwionej niebarw. ,, ,,	201.50 96 - 70 -
Poz. 683-1928.	za 100kg. odlewów żelaznych wymienionych w poz. 150 p.1,2,3,4,5,6,7, oraz w poz. 167 p.36 tar. celn.....	5 -
Zwrot cła przy wywozie odlewów żelaznych.		
Poz. 682-1928.	za 100kg. silników spalinowych.....	25 -
Zwrot cła przy wyw. silników spalinowych.	<i>uchylone (D.U. nr 1. p. 2. 1931r.)</i>	
Poz. 680-1928.	Zwrot cła przy wywozie maszyn i narzędzi rolniczych: za 100kg.....	13 -
Poz. 601-1928.	Zwrot cła przy wywozie wytworów hutniczych walcowanych oraz niektórych wyrobów metalowych.	
Poz. 679-1928	za 100kg. przędzy wełnianej barwionej	78.50
Zwrot cła przy wywozie przędzy barwionej.	za 100kg. przędzy wełnianej z domieszką przędzy bawełnianej, barwionej ,, ,, wigonjowej ,, z domieszką wełny/nie wyżej 50 % <i>z domieszką</i> .....	69 - 34 - 34.30 <i>(D.U. nr 4/1931r.)</i> 45 -
Poz. 586-1928.	1) za 100kg. prochu lontowego.....	9 -
Zwrot cła przy wywozie materiałów wybuchowych.	2) ,, saletry wybuch., linozytu..... 3) ,, lontów..... 4) ,, kapsli..... 5) ,, dynamitu..... 6) ,, nitrogliceryny..... 7) ,, trotylu..... 8) prochu bezdymnego.....	26 - 45.50 104 - 28.50 41.50 32.50 260 -
Poz. 468-1928.	za 100kg. kapeluszy i stożków wołokowych /wełnianych/ barwionych.....	82.50
Zwrot cła przy wywozie kapeluszy i stożków.		
Poz. 1929 (nr. 71)	za 100kg. masła naturalnego krowiego	20. -

Uwaga: poz. 619 - 1929.  
 P.A. 1. Haselkie prochu czarne 25.9  
 Poprawa poz. 383 - 1928.  
 Do dn. 31.12. 1930r.

Zwrot cła za wprowadzenie z zagranicy towarów przy eksporcie wyrobów gotowych.

Pow. Ustawy

Nazwa towaru

Zwrot

Poz. 464-1929

za 100kg. tkanin bawełnianych białych wykończonych.....

Zł. 3 -

Zwrot ceł przy wywozie gotowych wyrobów włókienniczych.

za 100kg. tkanin bawełnianych kolorow.

51.50

za 100kg. tkanin wełnianych kolorowych

95 -

" " półwełn. "

69.30

" " z jedwabiu sztucznego

" " kolorowego.....

51.50

" " półjedwab. kolorowych

51.50

" dywanów i chodników z juty

" " kolorowych.....

44 -

" wyrobów dzianych bawełnianych

" " białych.....

3 -

" wyrobów dzianych bawełnianych

" " kolorowych.....

51.50

" wyrobów dzianych wełnianych

" " kolorowych

95 -

" " " półwełnian.

" " kolorowych

69.30

" " " z jedwabiu

" " sztucznego

" " kolorowych

51.50

" " " półjedwabn.

" " kolorowych

51.50

" odzieży bawełnianej kolorow.

51.50

" " wełnianej "

95 -

" " półwełnianej "

69.30

vide! poz. 371-1920. uzupełnienie nazwe do dn. 21. III 1931r.

Poz. 340-1929

za 100kg. ryżu wyłuszczonego polerowanego, mąki ryżowej wszelkiego gatunku, gryśniku oraz pudru ryżowego..

0.56

Zwrot ceł przy wywozie ryżu wyłuszczonego polerowanego oraz produktów ryżowych.

Poz. 325-1929

Przy wywozie zagranicę maszyn włókienniczych oraz ich części wytworzonych w kraju

zozwala sie na zwrot cłay za użyte dowyrobu sprowadzone materiały:

za 100kg. maszyn włókienniczych: tkackich /krosien mechanicznych/ przedziałniczych,

przygotowawczych oraz do apretury, wymienionych w poz. 167 p. 20 b/c i d/ 22, 23, 24

i 25 tar. celn., jak również części tychże maszyn .....

29 -

Zwrot cła przy wywozie maszyn włókienniczych

Uw.: uzupełnienie Rozp. z dn. 19-XI-1928.

+ Rozp. z dn. 30-XII-1929r. (O.U. Pol. 3-30r.)

Poz. 180-1929

za 100kg. cjanku i żelazocjanku potasow.

17.80

;; " sodowego

12.50

;; błękitów: paryskiego i "Milori"

24 -

;; ługu potasowego.....

4.10

uzupełniona

zycja 356-29.

Zwrot ceł przy wywozie cjanków błękitów i ługu.

Uwaga: za żelazocjanki potasowe i sodowe, błękity paryski i "Milori" oraz ługi potasowe, wywiezione w okresie od 1-I-29r. do dnia 29-IV-29r. zwrot przyznać może M.Sk.

Uw. obowiązuje do dn. 31-XII-29r.

Poz. 91-1929

za 100 kg. bieli cynkowej.....

7.50

Zwrot cła przy wywozie bieli cynkowej

za 100 kg. Litopowu

3. -

Poz. 82

za 100kg. ceraty chociażby obrabianej...

125 -

Zwrot cła przy wywozie ceraty

za 100kg. ceraty (chodników ceratowych) na tkaninie jutowej

30. -

Poz. 78-1929

Zwrot cła przy wywozie obrabiarek Uw. obowiązuje do dn. 31-XII-29r. 30r.

za 100kg. obrabiarek do metali i drzewa

26 -

# SKOROWIDZ ALFABETYCZNY

## TOWARÓW, OBJĘTYCH TARYFĄ CELNĄ

### Abazury —

### — Aluminjum

	<i>Pozycja tar. celn.</i>	<i>N<sup>o</sup> statyst.</i>		<i>Pozycja tar. celn.</i>	<i>N<sup>o</sup> statyst.</i>
<b>Abazury</b> papierowe.	177 p. 23	3668	Alabaster w kawałkach niepalony . . . . .	65 p. 3	1005
Acetamid . . . . .	112 p. 25c	1884	Alabaster wyroby . . .	70 p. 1a, b	1042-1045
Acetanilid (antifebrina)	112 p. 18	1971	Albargina (białkna sre- bra) . . . . .	110 p. 1	1720
Acetofenylendwuamina	112 p. 17e	1904	Albumina i jej pocho- dne . . . . .	35 p. 5	1984
Aceton . . . . .	112 p. 8	1899	Albumy w oprawach skórzanych . . . . .	57 p. 4b, 1	580
Acetylen . . . . .	112 p. 3b	1754	Albumy do widoków i kart, papierowe . . .	177 p. 33	3648
Acetylotanina . . . . .	112 p. 19	1993	Aldehyd benzoesowy . .	119 p. 4	2003
Aeroplany . . . . .	173 p. 14	3560	Alfabety (narzędzia): do 150 gr włącznie . .	161 p. 3a	2448
Aeroplanów części . . .	173 p. 17	3563	od 150 gr do 500 gr włącznie . . . . .	161 p. 3b	2449
Afisz:			powyżej 500 gr . . . .	161 p. 3c, d	2450
jednobarwne . . . . .	178 p. 4a	3713	Alfanaftol . . . . .	112 p. 16a	1878
dwubarwne . . . . .	177 p. 4b	3714	Alizarynowe barwniki: pasta . . . . .	135	2151
Agar - agar . . . . .	87 p. 1	1830	w proszku . . . . .	135	2150
Agrafki:			Alkaloidy i ich sole . .	112 p. 12	1940-1952
mosiężne . . . . .	156 p. 10	2514	opiumowe . . . . .	112 p. 12c	1951
zwyczajne . . . . .	156 p. 8	2426	Alkohol:		
Aksamit:			amyłowy . . . . .	112 p. 25c	1901
bawełniany zawiera- jący w 1 kg wagi 3 m <sup>2</sup> i mniej . . . . .	189 p. a	3927	etyłowy . . . . .	27 p. 3a, b	285, 286
bawełniany zawiera- jący w 1 kg wagi powyżej 3 m <sup>2</sup> . . . . .	189 p. b	3946	metyłowy . . . . .	112 p. 7, 32	1900
jedwabny . . . . .	195 p. 1b	4024	Aloes . . . . .	128	1988
półjedwabny . . . . .	197	4029	Altanki trzcinowe . . .	64 p. 2	878-879
z jedw. sztucznego . .	195 p. 4	4042	Aluminjum (glinu) azotan . . . . .	112 p. 27	2256
Akumulatory i płyty akumulatorowe . . . . .	167 p. 40	3100	Aluminjum: druć . . . . .	155 p. 2	2595
Alabaster budowlany z powierzchniami opi- łowanymi, lub oszli- fowanymi grubości do 15 cm włącznie. . .	66 p. 5b	1032	folja . . . . .	165 p. 2	2597
Alabaster budowlany z powierzchniami opi- łowanymi, lub oszli- fowanymi grubości powyżej 15 cm . . . . .	66 p. 5a	1033	naczynia . . . . .	149 p. 2	2593
Alabaster mielony, nie- palony . . . . .	65 p. 6	1006	noże, łyżki, widelce i t. p. . . . .	149 p. 6a	2594
Alabaster mielony, pa- lony . . . . .	65 p. 6	1007	w blachach . . . . .	143 p. 3	2592
			w gąskach, prętach i t. d. . . . .	143 p. 2a, 3	2591
			w wiórkach i opił- kach . . . . .	143 p. 2b	2590
			wyroby niewym. . . .	149 p. 4, 7, 8	2596

	<i>Pozycja tar. celn.</i>	<i>N<sup>o</sup> statyst.</i>		<i>Pozycja tar. celn.</i>	<i>N<sup>o</sup> statyst.</i>
<b>Alund:</b>			<b>Aparaty:</b>		
w kawałkach . . . . .	71 p. 1	1261	do dekatyzowania i		
zmielony . . . . .	71 p. 2	1262	gumowania . . . . .	167 p. 24c	2895
<b>Alun:</b>			do hodowli ptactwa . . . . .	167 p. 42	2967
chromowy . . . . .	100 p. 3	1706	do mierzenia czasu . . . . .	169 p. 24	3149
krystaliczny . . . . .	101 p. 1	1712	do ostrzenia noży		
prazonny . . . . .	101 p. 2	1711	maszyn zniwnych . . . . .	167 p. 44	2942
w płytkach . . . . .	119 p. 1	1712	do przemysłu bro-		
w proszku wszelki . . . . .	101 p. 2	1711	warnego . . . . .	167 p. 1	2985
<b>Ambra i piżmo (mo-</b>			do przemysłu cera-		
szus) . . . . .	44 p. 2	634	micznego . . . . .	167 p. 1	2988
<b>Amidofenol . . . . .</b>	<b>112 p. 17f</b>	<b>1888</b>	do przemysłu cu-		
<b>Amidol . . . . .</b>	<b>112 p. 25c</b>	<b>2012</b>	krowniczego . . . . .	167 p. 1, 35c	2979-2984
<b>Amidopiryna . . . . .</b>	<b>112 p. 25c</b>	<b>1977</b>	do przemysłu gorzel-		
<b>Amido-pochodne . . . . .</b>	<b>112 p. 17, 25c</b>	<b>1898</b>	niczego . . . . .	167 p. 1	2985
<b>Amino-antrachinon . . . . .</b>	<b>112 p. 17e</b>	<b>1905</b>	do przemysłu mły-		
<b>Amino-pochodne . . . . .</b>	<b>112 p. 17, 25</b>	<b>1898</b>	narskiego . . . . .	167 p. 29	2986
<b>Amonjak:</b>			do przemysłu nafto-		
w roztworze . . . . .	98 p. 2a	1641	wego . . . . .	167 p. 1	2990
zgęszczony . . . . .	98 p. 2b	1761	do przemysłu spo-		
<b>Amperomierz . . . . .</b>	<b>169 p. 19</b>	<b>3112</b>	żywczego . . . . .	167 p. 1	2987
<b>Ampułki i t. p. . . . .</b>	<b>77 p. 2c</b>	<b>1336</b>	do przemysłu szklar-		
<b>Amunicja:</b>			skiego . . . . .	167 p. 1	2989
do broni o lufie			do sygnalizacji alar-		
gwintowanej . . . . .	159 p. 3	3407	mowej . . . . .	169 p. 24	3147
do broni myśliwskiej			elektromedyczne . . . . .	169 p. 25	3115
o lufie niegwintow-			elektrotechniczne . . . . .	169 p. 15	3152
wanej . . . . .	159 p. 3	3409	farbiarskie . . . . .	167 p. 24b	2888
<b>Ananasy świeże . . . . .</b>	<b>6 p. 7</b>	<b>59</b>	fotograficzne . . . . .	169 p. 7a, b, c	4320
<b>Anatomiczne preparaty</b>	<b>169 p. 1</b>	<b>4306</b>	geodezyjne . . . . .	169 p. 4	4347
<b>Anemometry . . . . .</b>	<b>169 p. 4</b>	<b>4338</b>	ortopedyczne . . . . .	169 p. 12	4357
<b>Anilidy kwasu nafta-</b>			osobno niewym. za-		
benzoosowego . . . . .	135	2157	wierające do 10% miedzi . . . . .	167 p. 33a	3010
<b>Anilina . . . . .</b>	<b>112 p. 17c</b>	<b>1871</b>	osobno niewym. za-		
<b>Anilinowe barwniki . . . . .</b>	<b>135</b>	<b>2156</b>	wierające więcej niż 10% miedzi . . . . .	167 p. 33b, c	3011
<b>Anizydy . . . . .</b>	<b>112 p. 17f</b>	<b>1889</b>	precyzyjne niewy-		
<b>Antichlor (tiosiarczan</b>			mienione . . . . .	169 p. 1	4363
sodu) . . . . .	105 p. 9	1661	radio zestawione . . . . .	169 p. 29a	3148
<b>Antifebrina (acetanilid)</b>	<b>112 p. 18</b>	<b>1971</b>	rentgenowskie . . . . .	169 p. 25	3115
<b>Anitipirina . . . . .</b>	<b>112 p. 19</b>	<b>1972</b>	rolnicze niewym. . . . .	167 p. 47	2973
<b>Antracen krystaliczny</b>			telefoniczne . . . . .	169 p. 23	3143
oczyszczony . . . . .	112 p. 10	1824	telegraficzne . . . . .	169 p. 27	3146
<b>Antracen surowy (olej</b>			zeliwne . . . . .	167 p. 31a, 133	3023, 3010
antracenowy) . . . . .	81	1816	żelazne i stalowe . . . . .	167 p. 31b, 133	3023, 3011
<b>Antrachinon . . . . .</b>	<b>112 p. 11</b>	<b>1880</b>	zniwiarkowe do ko-		
<b>Antymon:</b>			siarek . . . . .	167 p. 44	2941
metaliczny . . . . .	92 p. 2	2604	<b>Arabska guma . . . . .</b>	<b>87 p. 1</b>	<b>1828-1829</b>
rodzimy . . . . .	92 p. 1	1217	<b>Arak . . . . .</b>	<b>27 p. 1</b>	<b>280</b>
<b>Anyż . . . . .</b>	<b>10 p. 1</b>	<b>100</b>	<b>Arbuzy (kawony) . . . . .</b>	<b>5 p. 5</b>	<b>46</b>
<b>Aparaty:</b>			<b>Arfy . . . . .</b>	<b>172 p. 3b</b>	<b>3312</b>
astronomiczne . . . . .	169 p. 1	4316	<b>Argentyn . . . . .</b>	<b>143 p. 5</b>	<b>2606</b>
do automatycznego			<b>Ariłopochodne . . . . .</b>	<b>112 p. 17</b>	<b>1898</b>
napełniania benzy-			<b>Armatura parowa, wo-</b>		
ną samochodów . . . . .	167 p. 31a, b, c	3023	dociągowa i gazowa:		
do domowego użytku			oddzielnie niewym.	167 p. 30c, d	3015
zawierające mniej			stalowa . . . . .	167 p. 30b	3014
niż 10% miedzi . . . . .	167 p. 33a	3010	spiżowa . . . . .	167 p. 30c	3015
do domowego użyt-			żelazna . . . . .	167 p. 30b	3014
ku zawierające wię-			żeliwna . . . . .	167 p. 30a	3013
cej niż 10% miedzi . . . . .	167 p. 33b, c	3011			

## Arrachidy —

	Pozycja tar. celn.	N <sup>o</sup> statyst.
Arrachidy . . . . .	11 p. 1	84
Arrowroot . . . . .	4 p. 2	54
Arsen metaliczny . . . . .	99	1700
Arseno-benzolowe pre- paraty . . . . .	112 p. 23	1985
Arszenik:		
biały . . . . .	99	1701
czerwony . . . . .	99	1703
żółty . . . . .	99	1702
Artificielle Vistra (przędza):		
barwiona . . . . .	185 p. 4b	4017
niebarwiona . . . . .	185 p. 4a	4016
nitkowana więcej niż 2 razy . . . . .	185 p. 4a, b	4018
Artykuły spożywcze osobno niewym. . . . .	39 p. 1c	272
Asafoetida . . . . .	87 p. 6	1831
Asclepias (włókno) . . . . .	179 p. 1	3813
Asfalt naftowy . . . . .	83 p. 3	1414
Asfaltowe ciasto . . . . .	83 p. 3	1412
Asfaltowy kamień nieroz- drobniony . . . . .	83 p. 1	1410
Asfaltowy kamień roz- drobniony . . . . .	83 p. 2	1411
Asfaltowa smoła . . . . .	83 p. 3	1413
Asfalty topliwe sztucz- ne . . . . .	83 p. 3	1414
Aspiratory (tarary) . . . . .	167 p. 29b	2986
Aspiryna . . . . .	112 p. 20	1974
Astronomiczne instru- menty . . . . .	169 p. 1	4316
Atlasy:		
geograficzne . . . . .	178 p. 1c	4302
niewymienione . . . . .	178 p. 1b	4303
Atoksyl . . . . .	112 p. 23	1985
Atramenty:		
płynne . . . . .	137 p. 5	2243
w proszku . . . . .	136 p. 2	2166
Atropina . . . . .	112 p. 12b	1947
Azbest:		
prasowany w arku- szach bez dodatku in. materiałów . . . . .	69 p. 3	1222
w kawałkach . . . . .	69 p. 1	1220
w proszku i włók- nach . . . . .	69 p. 2	1221
Azbestowa przędza i wyroby, również z dodatkiem innych materiałów . . . . .	69 p. 4, 5	1223
Azot . . . . .	112 p. 3b	1753
Azotan:		
amonu . . . . .	98 p. 4	1640
berylu . . . . .	112 p. 27	2256
bizmutu . . . . .	112 p. 15e	1745
ceru . . . . .	112 p. 27	2256
glinu (aluminium) . . . . .	112 p. 27	2256
magnezu . . . . .	112 p. 27	2256
sodu . . . . .	103 p. 2	1632

## — Baranki

	Pozycja tar. celn.	N <sup>o</sup> statyst.
Azotan:		
srebra . . . . .	110 p. 2	1721
toru . . . . .	112 p. 27	2256
Azotniak (cjanamid wapnia) . . . . .	103 p. 5	1629
Azotan sodowy oczysz- czony i syntetyczny . . . . .	103 p. 2	1632
Azotyn sodu . . . . .	112 p. 5	1645
Azowe barwniki wszel- kie . . . . .	135	2155
<b>Badjanek</b> . . . . .	15 p. 3	113
Bagnety (części maszyn roln.) . . . . .	167 p. 50d	2974
Bagry (kopaczki) . . . . .	167 p. 5	2992
Bakelit . . . . .	68 p. 5	2248
Bakterje nawozowe . . . . .	41 p. 8	506
Bakteryjne produkty . . . . .	44 p. 3, 4	1987
Bakłażany . . . . .	5 p. 6	43
Balata . . . . .	87 p. 2	1503
Balata—pasy napędne . . . . .	194 p. 5	3943
Bale:		
iglaste jodłowe . . . . .	58 p. 1d	755
" niewym. . . . .	58 p. 1d	757
" sosnowe . . . . .	58 p. 1d	754
" świerkowe . . . . .	58 p. 1d	756
liściaste mięk. brzo- zowe . . . . .	58 p. 1d	752
liściaste mięk. nie- wymienione . . . . .	58 p. 1d	753
liściaste twarde bu- kowe . . . . .	58 p. 1d	748
liściaste twarde de- bowe . . . . .	58 p. 1d	746
liściaste twarde gra- bowe . . . . .	58 p. 1d	749
liściaste twarde je- sionowe . . . . .	58 p. 1d	750
liściaste twarde nie- wymienione . . . . .	58 p. 1d	751
Balony sferyczne ste- rowe . . . . .	173 p. 15, 16	3562
Balony szklane do fa- brykacji żarówki ze- psute żarówki . . . . .	77 p. 6b	1334
Balsamy; toluński i peruwiański . . . . .	87 p. 7	1832
Bałajki . . . . .	172 p. 4	3311
Bambus:		
nieobrobiony . . . . .	62 p. 2b	900
obrobiony . . . . .	62 p. 3	909
Bandaż gumowe . . . . .	169 p. 5	4120
Bandaż, kolejowe nie- obrobione . . . . .	151 p. 3	2355
Bandaż przesycone an- tyseptykiem . . . . .	113 p. 4	1992
Bandaż wszelkie . . . . .	—	4120
Baranki małe (futra):		
barwione . . . . .	56 p. 4b 1	565
niebarwione . . . . .	56 p. 3a 1	562

**Barany —**

**— Bawełniane**

	<i>Pozycja tar. celn.</i>	<i>Nr statyst.</i>
Barany duże (futra):		
barwione . . . . .	56 p. 4a	566
niebarwione . . . . .	56 p. 3b	563
Barany żywe . . . . .	40 p. 5	409
Barki żelazne . . . . .	175 p. 2	3558
Barografy . . . . .	169 p. 4	4340
Barometry . . . . .	169 p. 4	4336
Baru:		
dwutlenek . . . . .	102 p. 1	1696
chlerek . . . . .	112 p. 4	1672
cjanek . . . . .	112 p. 14c	1730
siarczan (blanc fixe) . . . . .	96 p. 3	2130
siarczek strącony . . . . .	96 p. 3a	2130
tlenek . . . . .	102 p. 1	1695
węgiel strącony . . . . .	96 p. 3b	1697
wodorotlenek . . . . .	102 p. 1	1698
Barwniki naturalne:		
cachou (katechu) . . . . .	134 p. 3	2113
drzewo farbiarskie w szczapach . . . . .	126 p. 1	2124
drzewo farbiarskie w proszku . . . . .	126 p. 2	2125
inne rośliny i owoce farbiarskie . . . . .	127	2126
hemateina . . . . .	134 p. 1	2122
kampetchu . . . . .	134 p. 2	2121
karmin indygowy . . . . .	134 p. 1	2120
koszenilowy . . . . .	129 p. 2	2117
orselowy . . . . .	134 p. 1	2119
saflorowy . . . . .	134 p. 1	2118
koszenila . . . . .	129 p. 1	2115
kwercytron . . . . .	126 p. 1	2110
niewymienione . . . . .	134 p. 2	2123
orlean (biksyna) . . . . .	134 p. 3	2112
orsela (cudbear) . . . . .	134 p. 3	2111
ziarnka kermesowe . . . . .	129 p. 1	2116
zółcień lakierowy (szutgelb) . . . . .	134 p. 2	2114
Barwniki syntetyczne:		
alazarynowe jako pa- sta . . . . .	135	2151
alazarynowe w prosz- ku . . . . .	135	2150
anilinowe inne . . . . .	135	2156
azowe wszelkie . . . . .	135	2155
kadziowe jako pasta w proszku . . . . .	135	2154
niewymienione . . . . .	135	2153
siarkowe wszelkie . . . . .	135	2157
Baryt (szpat ciężki) . . . . .	96 p. 2	2152
Baryt . . . . .		1613
Baseny żelazne i sta- lowe . . . . .	152 p. 1	2365
Baskwile do okien . . . . .	153 p. 3b	2378
Bastards (skóry suro- we) . . . . .	54 p. 3	522
Bastils . . . . .	54 p. 3	523
Baterje mokre . . . . .	169 p. 22c	3141
Baterje suche . . . . .	169 p. 22c	3142
Bateryjne żarówki . . . . .	169 p. 20c	3122
Baty . . . . .	57 p. 5a	582
Bauksyt . . . . .	65 p. 1	1002

	<i>Pozycja tar. celn.</i>	<i>Nr statyst.</i>
Bawełna:		
gremplowana i trze- pana barwiona . . . . .	182 p. 1b	3894
gremplowana i trze- pana niebarwiona . . . . .	182 p. 1a	3893
odtłuszczona i bie- lona . . . . .	179 p. 4	3889
strzelnicza . . . . .	217 p. 3c	2211
surowa . . . . .	179 p. 1	3890
przędza patrz prze- dza bawełniana		
Bawełniane:		
aksamit zawierający w 1 kg wagi 3 m <sup>2</sup> i mniej . . . . .	189 p. a	3927
aksamit zawierający w 1 kg wagi powy- żej 3 m <sup>2</sup> . . . . .	189 p. b	3946
bielizna patrz bieli- zna bawełniana		
chustki . . . . .	187, 188	4172
hafty patrz hafty ba- wełniane		
kapy . . . . .	187, 188	4172
koce . . . . .	187, 188	4172
kołdry:		
ozdobione . . . . .	187, 188 p.209uw.6	4181
zwykłe . . . . .	187, 188 p.209uw.5	4176
końce tkackie . . . . .	179 p. 1	3891
koronki patrz koron- ki bawełniane		
odpady gremplowa- ne . . . . .	182 p. 3	3888
odpady i wyczeski . . . . .	179 p. 1	3892
odzież damska patrz odzież bawełniana		
odzież męska patrz odzież bawełniana		
pasy napędne . . . . .	194 p. 5	3943
plusz . . . . .	189	3928, 3947
ręczniki . . . . .	187, 188	4122
taśmy wszelkie . . . . .	—	3939
tiul . . . . .	206 p. 2	3933
tkaniny patrz tkani- ny bawełniane		
tkaniny do użytku fabrycznego . . . . .	202 p. 1, 2	3938
tkaniny dziane . . . . .	205 p. 4	3931
tkaniny haftowane . . . . .	207 p. 1, 2 208	3936, 3937
tkaniny impregno- wane, gumowane i t. p. . . . .	—	3939
wstążki . . . . .	189	3929
wyczeski . . . . .	179 p. 1	3892
wyroby dziane patrz dziane wyroby ba- wełniane		

**Bawełniane —**

**— Bielizna**

	<i>Pozycja tar. celn.</i>	<i>Nr statyst.</i>
<b>Bawełniane:</b>		
wyroby firankowe bez obszycia . . . . .	206 p. 1	3932
wyroby obrębione ozdobione . . . . .	187, 188 p.209 uw.6	4181
wyroby obrębione zwykłe . . . . .	187, 188 p.209 uw.5	4176
wyroby pasmanteryj- ne . . . . .	205 p. 5c	3930
zasłony ozdobione . . . . .	187, 188 p.209 uw.6	4181
„ zwykłe . . . . .	187, 188 p.209 uw.5	4176
Bazalt . . . . .	66 p. 1	1022
Bekony . . . . .	34 p. 4	177
Belki drewniane patrz bale		
Benzaldehyd (aldehyd benzoesowy) . . . . .	119 p. 4	2003
Benzoestan benzylowy	112 p. 20	1978
<b>Benzol:</b>		
oczyszczony . . . . .	112 p. 10	1820
surowy . . . . .	81	1812
Benzodyna . . . . .	112 p. 17 g	1886
<b>Benzyna:</b>		
ciężka . . . . .	85 p. 1	1447
lekka . . . . .	85 p. 1	1449
surowa . . . . .	85 p. 1	1446
średnia . . . . .	85 p. 1	1448
Berylu azotan . . . . .	112 p. 27	2256
Betanaftol . . . . .	112 p. 16b	1878
<b>Bezpieczniki:</b>		
korkowe . . . . .	169 p. 22b	3125
rurkowe i paskowe	169 p. 15	3109
Bezwodnik kwasu arse- nowego (arszenik biały) . . . . .	99	1701
Bezwodnik kwasu fta- lowego . . . . .	112 p. 17j	1926
Bezwodnik siarkowy . . . . .	108 p. 2	1757
Bezwodnik węglowy (kwas węglowy) . . . . .	112 p. 3b	1758
Bębni dzieciinne . . . . .	215 p. 6e	4231
Bębny (instrumenty muzyczne) . . . . .	172 p. 4	3303
Bębny do łuszczenia . . . . .	71 p. 4	1268
Białkan taniny . . . . .	112 p. 20	1978
Białkany srebra (pro- targol, albargina) . . . . .	110 p. 1	1720
Biały metal . . . . .	143 p. 5, 6	2606
Bibuła do atramentu i filtrów . . . . .	177 p. 7	3635
<b>Bibułka:</b>		
barwiona . . . . .	177 p. 13c	3638
bez znaków wodnych i wyciskanych de- seni . . . . .	177 p. 13a	3634

	<i>Pozycja tar. celn.</i>	<i>Nr statyst.</i>
<b>Bibułka:</b>		
do papierosów w ar- kuszach i rulonach bez znaków wod- nych i wyciskanych deseni . . . . .	177 p. 13a	3634
do papierosów w ar- kuszach i rulonach ze znakami wodne- mi i wyciskan. de- seniami . . . . .	177 p. 13b	3637
do papierosów w ksią- żeczkach wszelka . . . . .	177 p. 21	3666
karbonowa . . . . .	177 p. 13d	3636
krepowana . . . . .	177 p. 13c	3638
ze znakami wodnymi i wycisk. deseniami	177 p. 13b	3637
<b>Bicarbonat (kwaśny węglan sodu) . . . . .</b>	105 p. 5	1654
Bicykle . . . . .	173 p. 3a	3514
Biegacze (travellery) . . . . .	167 p. 35b	2899
Bieguny cynkowe . . . . .	169 uw. 3	3141
Biel cynkowa . . . . .	131 p. 2	2136
Biel ołowiana i tyta- nowa . . . . .	131 p. 1	2135
Bielidło, róż i puder . . . . .	119 p. 1	1995
<b>Bielizna:</b>		
bawełniana damska przybrana . . . . .	187, 188 p. 209, 1d	4105
bawełniana damska zwykła . . . . .	187, 188 p. 209, 1a	4104
bawełniana dziana . . . . .	205 p. 4	4127
„ męska . . . . .	187, 188 p. 209, 1a	4103
jedwabna damska . . . . .	195-1 p. 209, 1b, 1d	4109
„ dziana . . . . .	205 p. 1a	4135
„ męska . . . . .	195-1 p. 209, 1b	4108
lniana damska przy- brana . . . . .	193 p. 209, 1d	4102
lniana damska zwy- kła . . . . .	193 p. 209, 1b	4101
lniana męska . . . . .	193 p. 209, 1b	4100
niewymieniona dam- ska . . . . .	—	4113
niewymieniona dzia- na . . . . .	205 p. 4	4123
niewymieniona mę- ska . . . . .	—	4112
pościelowa wszelka wykończona . . . . .	—	4115
półjedwabna dam- ska . . . . .	197 p. 209, 1b, 1d	4111

	<i>Pozycja tar. celn.</i>	<i>Nr. statyst.</i>		<i>Pozycja tar. celn.</i>	<i>Nr. statyst.</i>
<b>Bielizna:</b>			<b>Blacha:</b>		
półjedwabna dziana	205 p. 2	4139	aluminjowa . . . .	143 p. 3	2592
półjedwabna męska	197	4110	azurowa . . . . .	143 p. 6b	2486
	p. 209, 1b		cynkowa szlifowana		
stara wszelka . . .	—	4199	i polerowana . . .	147 p. 6	2546
stołowa wszelka wy-			cynkowa zwykła . .	147 p. 5	2545
kończona . . . . .	—	4114	cynkowa niklowana		
wełniana damska . .	199	4107	i t. p. . . . .	147 uw. 2	2547
	p. 209, 1c, d		cynowa goła, niepo-		
dziana . . . . .	209 p. 3	4131	lerowana . . . . .	144 p. 2	2562
męska . . . . .	199 p. 209, 1c	4106	cynowa szlifowana		
z jedwabiu sztucz-			i polerowana . . .	144 p. 3	2563
nego damska . . .	195-4	4111	miedziana grubości		
	p. 209, 1b, d		powyżej 1 mm. . .	143 p. 4a	2464
z jedwabiu sztucz-			miedziana grubości		
nego dziana . . . .	205 p. 1b	4143	od 1 — 0,5 mm . .	143 p. 4a	2465
z jedwabiu sztucz-			miedziana grubości		
nego męska . . . .	195-4	4110	od 0,5 — 0,33 mm	143 p. 4b	2466
	p. 209, 1b		miedziana grubości		
<b>Bielugi:</b>			poniżej 0,33 mm	143 p. 4c	2467
mrożone, śnięte i			mosiężna grubości		
żywe . . . . .	37 p. 1a	191	pow. 0,5 mm . . .	143 p. 5c I	2493
solone, suszone, węd-			mosiężna grubości		
zione . . . . .	37 p. 3a, 1b, 1	201	od 0,5 — 0,33 mm	143 p. 5c II	2494
Biksyna (orlean) . .	134 p. 3	2112	mosiężna grubości		
<b>Bilety:</b>			poniżej 0,33 mm	143 p. 5c III	2495
kolejowe jedno-			niklowa . . . . .	143 p. 4a, b, c	2582
barwne . . . . .	178 p. 4a	3713	ołowiana cynowana	144 p. 4	2525
kolejowe wielo-			ołowiana warkuszach		
barwne . . . . .	178 p. 4b	3714	i rulonach . . . . .	146 p. 2	2524
tramwajowe jedno-			ołowiana wyciskana		
barwne . . . . .	178 p. 4a	3713	lub z deseniami . .	164 p. 11.	2535
tramwajowe wielo-			paleniskowa . . . .	143 p. 6a	2486
barwne . . . . .	178 p. 4b	3714	pozłacana, posre-		
wizytowe drukowa-			brzana . . . . .	149 p. 12	2470-2515
ne jednobarwne . .	178 p. 4a	3713	stalowa i żelazna po-		
wizytowe drukowa-			wyżej 1 mm grubości	140 p. 4, 7	2325
ne wielobarwne . .	178 p. 4b	3714	stalowa i żelazna do		
wizytowe niedrukowa-			1 mm grubości . .	140 p. 8	2326
wane (bristol cięty)	177 p. 16 a	3653	surowa, również de-		
<b>Binokle:</b>			kapowana i pole-		
w oprawach kosz-			rowana o grubości		
tównych . . . . .	170 uw. 1	4324	0,28 mm i mniej .	140 p. 8 uw. 6	2326
w oprawach pospo-			z metalizslachetnych		
litych . . . . .	170 p. 2	4323	patrz złoto, srebro		
<b>Biskwit patrz przed-</b>			i platyna . . . . .		
<b>mioty z biskwitu</b>			żelazna cynkowana	141 p. 2	2328
<b>Bisulfat (kwaśny siar-</b>			żelazna cynowana		
<b>czan sodu) . . . . .</b>	105 p. 8	1659	biała . . . . .	141 p. 1	2327
<b>Bisulfit (kwaśny siar-</b>			żelazna pokryta in-		
<b>czyn sodu) . . . . .</b>	105 p. 9	1660	nemi metalami . .	141 p. 4	2330
<b>Bismut w złomkach,</b>			żelazna pokryta mie-		
<b>gąskach i t. p. . . .</b>	143 p. 2, 4	2602	dzą . . . . .	141 p. 4	2330
<b>Bizmutu:</b>			żelazna pokryta nap-		
azotan zasadowy . .	112 p. 15e	1745	pisami i wzorami .	141 p. 5	2329
sole niewymienione	112 p. 15f	1744	żelazna pomalowana,		
tlenek . . . . .	112 p. 15e	1743	polakierowana i t. p.	141 p. 3	2331
<b>Biusty:</b>			żelazna falista suro-		
z masy garncarskiej	74 p. 4	1099	wa . . . . .	140 uw. 1	2332
z metall i ich stopów	149 p. 10	2505	żelazna falista po-		
			kryta . . . . .	140 uw. 1	2333



	Pozycja tar. celn.	Nr. statyst.		Pozycja tar. celn.	Nr. statyst.
Blanc fixe (siarczan baru) . . . . .	96 p. 3a	2130	Box-rind patrz skóry wyprawione		
Blanki rymarskie . . . . .	55 p. 8	536	Bób . . . . .	1 p. 2a	12
Blankiety:			Brankardy . . . . .	173 p. 2a	3503
jednobarwne . . . . .	178 p. 4a	3713	Branzle . . . . .	57 p. 3 uw. 2	577
wielobarwne . . . . .	178 p. 4b	3714	Braunsztyn naturalny . . . . .	138 p. 2	1617
Błaszki pokryte szlachetnymi metalami . . . . .	148 p. 6	4233	Breddit . . . . .	217 p. 3d	2211
Blendą cynkowa . . . . .	138 p. 2	1209	Breki . . . . .	173 p. 1b	3500
Bloczki (elektryczne przyrządy) . . . . .	169 p. 22b	3125	Bristol, którego 1 m <sup>2</sup> wazy nie więcej niż 500 gr. . . . .	177 p. 15b	3652
Błoki żelazne i stalowe surowe . . . . .	140 p. 1	2312	Bristol, którego 1 m <sup>2</sup> wazy powyżej 500 gr. . . . .	177 p. 15a	3651
Błony ze skór futrzanych patrz odpowiednie skóry			Bristol z rysunkami, wzorami lub krajany na pasy i kartki . . . . .	177 p. 16a	3653
Błękit berliński i paryski . . . . .	130	2182	Brom . . . . .	112 p. 1	1727
Błonnik roślinny patrz celuloza			Bromek:		
Błony fotograficzne . . . . .	169 p. 11a,b	4329	potasu i sodu . . . . .	112 p. 14a	1729
Błoto saturacyjne . . . . .	41 p. 7	1631	żelaza . . . . .	112 p. 1	1727
Błotniarki . . . . .	167 p. 1	2981	Brony:		
Błyszcz na obuwiu . . . . .	137 p. 5	2241	o zębach sztywnych . . . . .	167 p. 46	2917
Bobik . . . . .	1 p. 2a	938	sprężynowe . . . . .	167 p. 46	2919
Bobkowe liście . . . . .	15 p. 3	114	talerzowe . . . . .	167 p. 46	2918
Bobrowy strój (castoreum) . . . . .	44 p. 2	635	Bronz fosfor. . . . .	143 p. 5	2490-2495
Bobry (futry):			Bronzowniczy proszek z nieszlach. metali . . . . .	166	2145
amerykańskie . . . . .	56 p. 2b	561	Bronź:		
morskie . . . . .	56 p. 2a	560	biała inna . . . . .	159 p. 1	3401
Boczek (wędlina) . . . . .	34 p. 4	180	części o lufie gwintowanej . . . . .	159 p. 2b uw. 1	3404
Bodjak (dypsak) do grempłow. . . . .	63	928	części o lufie niegwintowanej . . . . .	159 p. 2b uw. 1	3408
Boksy (elektryczne przybory) . . . . .	169 p. 22b	3125	myśliwska automatyczna . . . . .	159 p. 2a	3405
Boksy:			z lufą gwintowaną . . . . .	159 p. 2a,b	3403
z gwintem o śred. pow. 12,7 mm . . . . .	153 p. 5a	2382	Broszury (książki nieoprawione) . . . . .	178 p. 3	3712
z gwintem o śred. od 12,7—6,35 mm . . . . .	153 p. 5b	2383	Broszury reklamowe:		
z gwintem o śred. poniżej 6,35 mm . . . . .	153 p. 5c,d	2384	jednobarwne . . . . .	178 p. 4a	3713
Bolce:			wielobarwne . . . . .	178 p. 4b	3714
żelazne bez gwintu . . . . .	153 p. 4 uw.	2379-2381	Brukiew jadalna . . . . .	5 p. 1d	34
żelazne z gwintem . . . . .	153 p. 5 uw.	2382-2385	Brukselska kapusta . . . . .	5 p. 6	42
Bolus kolorowy . . . . .	125 p. 2	2103	Bryczki . . . . .	173 p. 1c	3501
Boracyt . . . . .	93 p. 1	1608	Bryndza . . . . .	35 p. 3	232
Boraks:			Brykiety węglowe . . . . .	79 p. 1	1403
oczyszczony . . . . .	93 p. 3	1690	Brylanty . . . . .	67 p. 1	1230
surowy (tynkal) . . . . .	93 p. 1	1609	Bryły kamienne:		
Borokalcyt . . . . .	93 p. 1	1608	opiłowane lub obciosane . . . . .	66 p. 3b	1028
Borowy kwas:			z gruba obrabione . . . . .	66 p. 3a	1026
nieoczyszczony . . . . .	93 p. 2	1610	Brytanja metal . . . . .	143 p. 5	2606
oczyszczony . . . . .	93 p. 4	1691	Brytanja wyroby . . . . .	149	2608
Bortnice kamienne przy chodnikach . . . . .	66 p. 3b	1030	Brzost . . . . .	58 p. 1	721, 751, 763
Botaniczne okazy . . . . .	169 p. 1	4307	Brzoza . . . . .	58 p. 1	722, 752, 764
Box-calf patrz skóry wyprawione			Brzytwy . . . . .	158 p. 2	2438
			Buczki (syreny) . . . . .	167 p. 30	

	<i>Pozycja tar. celn.</i>	<i>Nr. statyst.</i>		<i>Pozycja tar. celn.</i>	<i>Nr. statyst.</i>
Buhaje . . . . .	40 p. 3a	404	Cegły:		
Buk . . . . .	58 p. 1		z innej masy ceglanej stopionej lub nawpół stopionej . . . . .	72 p. 6	1062
Bukiety i wieńce z kwiatów . . . . .	62 p. 13b	925	z klinkieru brukowego . . . . .	72 p. 6	1061
Bukowniki przewoźne do koniczyny i traw . . . . .	167 p. 42, 47	2949	z kwarcu . . . . .	72 p. 6	1059
Bulwy (warzywa) . . . . .	5 p. 6	42	licowe z masy garnarskiej . . . . .	74 p. 3a, b, c	1093-1095
Bulwy roślin kwiatowych i dekoracyjnych . . . . .	62 p. 12	927	z łupku sztucznego . . . . .	72 p. 3	1057
Buraki:			z magnezytu . . . . .	72 p. 7	1063
cukrowe . . . . .	5 p. 1b	31	z wapna z piaskiem . . . . .	72 p. 2	1053
ćwikłowe . . . . .	5 p. 1d	32	z ziemi okrzemkowej . . . . .	72 p. 11	1069
pastewne . . . . .	5 p. 1b	312	Celestyn (siarczan strontu) . . . . .	97	1616
Buraków nasiona:			Celuloid . . . . .	68 p. 3, 4	2247
cukrowych . . . . .	62 p. 5a	940	Celuloid wyroby galanteryjne . . . . .	215 p. 3	4225
ćwikłowych . . . . .	62 p. 5a	950	Celuloza:		
pastewnych . . . . .	62 p. 5a	951	słomkowa . . . . .	176 p. 4a, b	3604
Bursztyn . . . . .	68 p. 2	1255	siarczynowa patrz sulfitowa		
Bursztynowe wyroby . . . . .	215 p. 1	4224	sodowa sucha . . . . .	176 p. 4a	3602
Butelki szklane bez ozdób patrz szkło			sodowa wilgotna . . . . .	176 p. 4b	3607
Butle z masy kamiennej:			sulfatowa patrz sodowa		
niepolewane . . . . .	73 p. 3	1076	sulfitowa sucha . . . . .	176 p. 4a	3603
polewane . . . . .	73 p. 3	1077	sulfitowa wilgotna . . . . .	176 p. 4b	3608
Butle żelazne stalowe . . . . .	153 p. 10	2394	Celulozowe drzewo (papierówka) . . . . .	58 p. 1c	709
Bydło rogate:			Cement:		
na rzeź . . . . .	40 p. 3	406	kraterowy . . . . .	72 p. 10b	1068
zarodowe . . . . .	40 p. 12	407	niewymieniony . . . . .	65 p. 5	1015
<b>Cachou</b> (katechu) . . . . .	134 p. 3	2113	ogniowy . . . . .	72 p. 10b	1068
Calcium tartaricum (wian wapnia) . . . . .	95	1907	portland . . . . .	65 p. 5	1013
Całówki (zwykłe przymiary) metalowe . . . . .	169 p. 14b1	4349	romański . . . . .	65 p. 5	1014
Całówki inne . . . . .	169 p. 14b11	4350	szamotowy . . . . .	72 p. 10a	1067
Caput mortuum (farba) . . . . .	125 p. 2	2131	Cenniki:		
Carnauba (wosk roślinny) . . . . .	52 p. 3	1858	jednobarwne . . . . .	178 p. 4a	3713
Castoreum (bobrowy strój) . . . . .	44 p. 2	635	wielobarwne . . . . .	178 p. 4b	3714
Cebula . . . . .	5 p. 1e	37	Cerata:		
Cebulki, korzenie i bulwy roślin kwiatowych i dekoracyjnych . . . . .	62 p. 12	927	bawełniana . . . . .	194 p. 2	3941
Cegły:			gumowa . . . . .	88 p. 1d	1506
budowlane nieogniotrwałe ze zwykłej masy ceglanej . . . . .	72 p. 1a, b, c	1050-1052	jedwabna . . . . .	197	4031
oddzielnie niewymienione . . . . .	72 p. 2	1056	Cerezyna . . . . .	52 p. 6	1453
porcelanowe . . . . .	76 p. 1	1120	Cewki indukcyjne . . . . .	169 p. 19	3114
porowate z ziemi okrzemkowej . . . . .	72 p. 11	1069	Chałwa . . . . .	24 p. 8	162
z cementu . . . . .	72 p. 2	1054	Champion (kasza) . . . . .	3 p. 2c	26
z dynasu . . . . .	72 p. 6	1060	Chappe (przędza) patrz przędza jedwabna		
z gipsu . . . . .	72 p. 2	1055	Chemiczne przetwory osobno niewymienione:		
z gliny szamotowej . . . . .	72 p. 4	1058	nieorganiczne . . . . .	112 p. 25b	2256
			organiczne . . . . .	112 p. 25c	1898
			Chemiczne przybory i przyrządy porcelanowe i fajansowe . . . . .	169 uw. 2	4331
			Chemikalja lecznicze dozowane . . . . .	113 p. 1	1993

	<i>Pozycja tar. celn.</i>	<i>Nr. statyst.</i>		<i>Pozycja tar. celn.</i>	<i>Nr. statyst.</i>
Chevretty, chevreaux (skóry) . . . . .	55 p. 4	542	Chromiany sodu, potasu i inne . . . . .	100 p. 4	1704
Chinina . . . . .	112 p. 12a	1941	Chronometry . . . . .	171 p. 2d	3210
Chinolina . . . . .	—	1866	Chrust drzewny . . . . .	58 p. 1a	710
Chinowa kora . . . . .	62 p. 15	958	Chusteczki lniane niewykończone . . . . .	193 p. 2a,b	3867
Chirurgiczne narzędzia . . . . .	169 p. 5a,b,c	4356	Chusteczki lniane wykończone patrz bielezna lniana		
Chleb pieczywo . . . . .	39 p. 1	259	Chustki niewykończone:		
świętojański . . . . .	10 p. 3	79	bawełniane . . . . .	187—188	4172
Chlor ciekły . . . . .	112 p. 3a	1756	jedwabne fularowe . . . . .	196	4026
Chloral . . . . .	115 p. 8	1962	jedwabne tkane . . . . .	195 p. 1a,b	4022, 4023
Chloran potasu (sól Bertholet'a) . . . . .	107 p. 2	1670	półjedwabne . . . . .	197	4028
Chloran sodu . . . . .	107 p. 2	1671	wełniane . . . . .	199	4171
Chlorek:			w rodzaju kaszmirowych . . . . .	201	3984
amonu (salmiak) . . . . .	98 p. 1	1643	z jedwabiu sztucz. . . . .	195 p. 4	4042
baru . . . . .	112 p. 4	1672	Chustki wykończone:		
benzalu . . . . .	112 p. 17i	1912	bawełniane . . . . .	187—188 p. 209	4172
benzylu . . . . .	112 p. 17i	1912	jedwabne fularowe . . . . .	196 p. 209	4026
cynku . . . . .	109 p. 3	1676	jedwabne ozdobione . . . . .	195 p. 1-209 uw. 6	4159
cyny . . . . .	112 p. 25b	1677	jedwabne zwykłe . . . . .	195 p. 1-209 uw. 5	4158
etylenu . . . . .	112 p. 25a	1967	półjedwabne ozdobione . . . . .	197 p. 209 uw. 6	4161
etylu . . . . .	115 p. 2	1967	półjedwabne zwykłe . . . . .	197 p. 209 uw. 5	4160
fosforu . . . . .	112 p. 26	1678	wełniane . . . . .	199 p. 209	4171
kwasu paratoluolo-sulfonowego . . . . .	112 p. 17h	1885	w rodzaju kaszmirowych . . . . .	201	3984
magnezu . . . . .	104 p. 1a	1675	z jedwabiu sztucznego ozdobione . . . . .	195 p. 4-209 uw. 6	4161
potasu . . . . .	89	1621	z jedwabiu sztucznego zwykłe . . . . .	195 p. 4-209 uw. 5	4160
siarki . . . . .	91 p. 3	1678	Chwasty szmuklerskie:		
wapna . . . . .	107 p. 1	1668	bawełniane . . . . .	205 p. 5c	3930
wapnia . . . . .	104 p. 1b	1674	jedwabne . . . . .	205 p. 5a I	4032
żelazowy . . . . .	112 p. 2	1673	półjedwabne . . . . .	205 p. 5a I	4033
Chlorki nieorganiczne niewymienione . . . . .	112 . 25b	1678	wełniane . . . . .	205 p. 5b	3991
Chlorki związków szeregu aromatycznego . . . . .	112 p. 17, 25	1898	z jedwabiu sztucz. . . . .	205 p. 5aII	4034
Chlorobenzol . . . . .	112 p. 17h	1885	Ciasto asfaltowe . . . . .	83 p. 3	1412
Chloroform . . . . .	115 p. 3	1963	Ciasto cukiernicze . . . . .	24 p. 8	164
Chlorowco-pochodne . . . . .	112 p. 25a	1898	Ciągomierze . . . . .	169 p. 1	4344
Chłodnice z masy kamiennej:			Cielęta . . . . .	40 p. 3c	408
niepolewane . . . . .	73 p. 3	1076	Cjanamid (nia) . . . . .	103 p. 5	1629
polewane . . . . .	73 p. 3	1077	Cjanki sodu, potasu i baru . . . . .	112 p. 14c	1730
Chłodnie-wagony . . . . .	174 p. 1d	3548	Colcotar (farba) . . . . .	125 p. 2	2108
Chmiel . . . . .	26 p. 1	256	Collargol . . . . .	110 p. 3	1720
Chmielowa mąka (lupulina) . . . . .	26 p. 2	258	Craquelé (wyroby szklane):		
Chodniki:			nieszlifowane i niepolerowane . . . . .	77 p. 5a	1310
kokosowe . . . . .	191 p. 2	3851	szlifowane, polerowane . . . . .	77 p. 5b	1311
szenilowe . . . . .	192 p. 4	3862			
z juty, lnu i konopi niestrzyżone . . . . .	191 p. 3	3859			
z juty, lnu i konopi strzyżone, oraz niestrzyżone ze spodem dywanowym . . . . .	192 p. 4	3862			
Cholewki skórzane . . . . .	57 p. 3 uw.	577			
Chomonta zwykłe bez ozdób . . . . .	57 p. 6b	583			
Chomonta zwykłe z ozdobami . . . . .	57 p. 6c	584			

	Pozycja tar. celn.	Nr. statyst.		Pozycja tar. celn.	Nr. statyst.
Cremor tartari (kamień winny):			Cynk:		
surowy, nawpół- oczyszczony . . . . .	95 p. 1,2	1861	blachy niklowane i t. p. . . . .	147 uw. 2	2547
oczyszczony . . . . .	112 p. 2	1917	blachy szlifowane i polerowane . . . . .	147 p. 6	2546
Cudbear (orsela) . . . . .	134 p. 3	2111	blachy zwykłe . . . . .	147 p. 5	2545
Cukier:			drut . . . . .	163 p. 3a	2551
gronowy . . . . .	23 p. 1	51	łom (szmelc) . . . . .	147 p. 1	2540
krochmalowy . . . . .	23 p. 1	51	w gąskach i płytach rafinowany . . . . .	147 p. 4	2542
kryształ . . . . .	22 p. 1	141	w gąskach i płytach surowy . . . . .	147 p. 4	2541
lodowaty . . . . .	22 p. 2	144	w prętach . . . . .	147 p. 5	2544
niewymieniony . . . . .	22 p. 2	144	Cynkowe:		
rafinada w głowach rafinada w kostkach	22 p. 2	142	biel . . . . .	131 p. 2	2136
surowy . . . . .	22 p. 1	140	popioły . . . . .	147 p. 2	1212
Cukierki . . . . .	24 p. 2	150	pył (kwiat) . . . . .	147 p. 3	2543
Cukiernicze ciasta . . . . .	24 p. 8	164	rudy, patrz rudy cyn- kowe		
Cukiernia . . . . .	112 p. 24	2009	Cynober . . . . .	112 p. 15c	1741
Ćwieki do butów . . . . .	61 p. 1a	830	Cyrkle . . . . .	169 p. 3	4314
Cybet . . . . .	44 p. 2	636	Cysterny kolejowe . . . . .	174 p. 1b	3538
Cyferblaty do zegar- ków . . . . .	171 p. 5	3218	Cytry . . . . .	172 p. 4	3311
Cygara . . . . .	21 p. 4	309	Cytrynian wapnia . . . . .	95 p. 1,2	1908
Cygaretki . . . . .	21 p. 4	308	Cytryny . . . . .	6 p. 3	67
Cyklonетки . . . . .	173 p. 12	3522	Cywety (futra) . . . . .	56 p. 2b	561
Cykorja:			Czajniki elektryczne . . . . .	169 p. 17	3151
korzenie suszone . . . . .	5 p. 4	41	Czapeczki damskie przybrane . . . . .	209 p. 4	4196
korzenie świeże . . . . .	5 p. 1b	33	Czapki:		
palona . . . . .	17 p. 2	131	ceratowe . . . . .	210 p. 3	4188
Cylindry (kapelusze) . . . . .	210 p. 1a	4192	futrzane . . . . .	209 uw. 1	4185
Cylindry z węgla do elektr. wagi do 0·5 kg	71 p. 5a	3154	jedwabne . . . . .	210 p. 5	4186
Cylindry z węgla do elektr. wagi powy- zej 0·5 kg . . . . .	71 p. 5b,c	3155	niewymienione . . . . .	210 p. 5	4189
Cymbały . . . . .	172 p. 4	3303	skórzane . . . . .	210 p. 3	4188
Cyna:			wełniane . . . . .	210 p. 5	4187
w złomach . . . . .	144 p. 1	2560	Czarnuszka . . . . .	10 p. 1	101
w sztabach i gą- skach . . . . .	144 p. 1	2561	Czasomierze elektry- czne . . . . .	169 p. 24	3149
w blachach suro- wych i niepolero- wanych . . . . .	144 p. 2	2562	Czcionki . . . . .	162 p. 1	2536
w blachach szlifo- wanych i polero- wanych . . . . .	144 p. 3	2563	Czekolada . . . . .	24 p. 2	152
do lutowania . . . . .	144 p. 5,6	2565	Czernidło drukarskie . . . . .	137 p. 3a	2164
w drutach . . . . .	144 p. 2	2562	Czerwień angielska, indyjska i wenecka	125 p. 2	2131
w prętach . . . . .	144 p. 2	2562	Czesanka z odpadków jedwabnych natural- na . . . . .	180 p. 3	4003
Cynamon . . . . .	15 p. 3	108	Czesanka z odpadków jedwabnych sztu- czna . . . . .	180 p. 4	4004
Cynfolja (folja):			Czesana wełna:		
aluminjowa . . . . .	165 p. 2	2597	barwiona . . . . .	186 p. 1b	3962
ołowiana . . . . .	165 p. 2	2526	niebarwiona . . . . .	186 p. 1a	3961
połączana, posre- brzana . . . . .	149 p. 12	2143	Czesarki sukna . . . . .	167 p. 24b	2887
wszelka oprócz oso- bno wymien. . . . .	165 p. 2	2143	Części:		
z platyny . . . . .	148 p. 4	2721	aparatów . . . . .	167 p. 35a	3012
ze srebra . . . . .	148 p. 4	2712	do ogrzewania cen- tralnego żeliwne		
ze złota . . . . .	148 p. 4	2702	nieobrobione . . . . .	150 p. 3	2343
			do ogrzewania że- liwne obrobione . . . . .	167 p. 36	3000-3003

	Pozycja tar. celn.	Nr. statyst.		Pozycja tar. celn.	Nr. statyst.
<b>Części:</b>			<b>Deski:</b>		
inśtrumentów mu- zycznych . . . . .	172 p. 4	3319	iglaste jodłowe . . .	58 p. 1e	767
kołowców . . . . .	173 p. 7	3518	„ niewymien. . . . .	58 p. 1e	769
kotłów żelazne i sta- lowe . . . . .	152 p. 6	3012	„ sosnowe . . . . .	58 p. 1e	766
kotłów żeliwne nie- obrobione . . . . .	150 p. 3	2343	„ świerkowe . . . . .	58 p. 1e	768
maszyn elektryczn. . .	167 p. 38	2851	liściaste miękkie:		
maszyn i aparatów drewniane niepoli- turowane, nielakie- rowane . . . . .	61 p. 3a	845	brzozowe . . . . .	58 p. 1e	764
maszyn i aparatów drewniane polituro- wane i t. p. . . . .	61 p. 3b	846	niewymienione . . .	58 p. 1e	765
maszyn do pisania i liczenia . . . . .	169 p. 9b	3369	liściaste twarde:		
maszyn niewym. że- lazne . . . . .	167 p. 35 a	2993	bukowe . . . . .	58 p. 1e	760
maszyn rolniczych . .	167 p. 50 c, d, e	2974	dębowe . . . . .	58 p. 1e	758
maszyn włókienni- czych . . . . .	167 p. 35b	2899	grabowe . . . . .	58 p. 1e	761
mebli giętych . . . . .	61 p. 2	837	jesionowe . . . . .	58 p. 1e	762
mechanizmów zega- rowych niepołącz.	171 p. 4a	3218	niewymienione . . .	58 p. 1e	763
mechanizmów zega- rowych połączone	171 p. 4b	3219	sitarskie . . . . .	59 p. 1	810
obuwia twarde . . . .	57 p. 3u, 2	576	Detonujące środki . .	217 p. 4	2215
radioaparatów . . . .	169 p. 29b	3156	Dętki wszelkie . . . .	88 p. 3a I	1514
roślin niewym. . . . .	62 p. 12	929	Djamenty do celów technicznych . . . . .	67 uw. 2	1232
roślin leczniczych . .	62 p. 14	926	Djamenty do ozdoby .	67 p. 1	1230
samochodów . . . . .	173 p. 11, 17	3524	Dwuazydyna . . . . .	112 p. 17f	1889
samolotów . . . . .	173 p. 17	3563	Difenidyna . . . . .	112 p. 25c	1898
tablic rozdzielczych	169 p. 15	3104, 3105, 3108-3110	Dissous gaz . . . . .	112 p. 3b	1755
Czosnek . . . . .	5 p. 1e	35	Dłutownice do metali	167 p. 18	2864
Czółenka tkackie . . .	61 p. 3	847	Dłużyce:		
Czterochłerek węgla .	108 p. 3b	1919	iglaste . . . . .	58 p. 1c	727-730
Czuczela . . . . .	24 p. 8	162	liściaste miękkie . .	58 p. 1c	722-726
Czynele . . . . .	172 p. 4	3303	liściaste twarde . . .	58 p. 1c	716-721
<b>Dachówki:</b>			Dmuchawy . . . . .	167 p. 12	2836
cementowe . . . . .	74 p. 1c	1092	Dna kotłowe wygięte	152 p. 6	3012
niepolewane i bez ozdób . . . . .	74 p. 1a	1090	Doki pływające . . . .	175 p. 2	3558
polewane i z ozdo- bami . . . . .	74 p. 1b	1091	Dolomit:		
ze szkła półbiałego	77 p. 2d	1310	niepalony, surowy . .	66 p. 1	1008
Daktyle . . . . .	7 p. 2	74	palony . . . . .	65 p. 4	1009
Damskie kapelusze przybrane . . . . .	209 p. 4	4195	Dołowniki do ziemnia- ków . . . . .	167 p. 46	2932
Dąb . . . . .	58 p. 1	różne	Dorożki . . . . .	173 p. 1a	3500
Degras (tłuszcz gar- barski) . . . . .	51 p. 3	1853	Dorsze, patrz ryby		
Dekalina . . . . .	112 p. 9	1827	Drapacze sztywne . .	167 p. 46	2917
Dekstryna . . . . .	4 p. 2	52	Drelich surowy na ma- terace i meble . . . .	192 p. 1	3860
Dermatoid . . . . .	194 p. 2b	3945	Dreny (sączki) . . . . .	73 p. 2	1072
			Drewniane części apa- ratów i maszyn:		
			malowane . . . . .	61 p. 3b I, II	846
			surowe . . . . .	61 p. 3a	845
			Drezyny parowe, spa- linowe, elektryczne	167 p. 3	2808
			Drożdże:		
			płynne . . . . .	25 p. 3	254
			prasowane . . . . .	25 p. 1	252
			suche . . . . .	25 p. 2	253
			zarodkowe . . . . .	25 p. 4	255
			Drób bity:		
			gęsi . . . . .	34 p. 1	181
			indyki . . . . .	34 p. 1	183
			kaczki . . . . .	34 p. 1	182
			kury . . . . .	34 p. 1	184
			niewymienione . . .	34 p. 1	185

	<i>Pozycja tar. celn.</i>	<i>Nr. statyst.</i>		<i>Pozycja tar. celn.</i>	<i>Nr. statyst.</i>
<b>Drób żywy:</b>			<b>Drut:</b>		
gęsi . . . . .	40 p. 9a	430	mosiężny o średnicy		
indyki . . . . .	40 p. 9b	432	poniżej 0·5—0·2 mm	155 p. 2e	2512
kaczki . . . . .	40 p. 9b	431	mosiężny o średnicy		
kury . . . . .	40 p. 9b	433	poniżej 0·2 mm . . .	155 p. 2f	2513
niewymienione . .	40 p. 9b	436	nikłowy . . . . .	155 p. 2	2581
<b>Druciane liny:</b>			polerowany . . . . .	155 p. 1i	2405
z drutu o grubości			połączany, posre-		
1 mm i wyżej . .	156 p. 5a	2421	brzany . . . . .	149 p. 12	2470, 2515
z drutu o grubości			srebrny . . . . .	148 p. 5	2716
od 1—0·5 mm . .	156 p. 5b	2422	ze stopów miedzi		
z drutu o grubości			patrz drut mosiężny		
poniżej 0·5 mm . .	156 p. 5c	2423	złoty . . . . .	148 p. 5	2706
<b>Druciane tkaniny:</b>			żelazny i stalowy		
z drutu miedziane-			również cynowany		
go . . . . .	156 p. 10	2483	i cynkowany, po-		
z drutu mosiężnego			kryty materiałami		
i stopów miedzi .	156 p. 10	2514	włóknistymi i t. p.		
z drutu stalowego			o grubości:		
żelaznego nie cień-			1 mm i wyżej . . .	156 p. 5a	2415
szego niż 1 mm .	156 p. 5a	2418	poniżej 1—0·5 mm .	156 p. 5b	2416
z drutu stalowego			0·5 mm . . . . .	156 p. 5c	2417
i żelazn. o grubości			żelazny i stalowy o		
od 1—0·5 mm . .	156 p. 5b	2419	średnicy 6·5—3 mm	155	2399
z drutu stalowego				p. 1a, b, g	
i żelazn. o grubości			żel. i stal. o średn.		
poniżej 0·5 mm . .	156 p. 5c	2420	poniżej 3—1 mm wł.	155 p. 1c	2400
<b>Druciane wyroby nie-</b>			żel. i stal. o średn. po-		
wymienione:			niżej 1—0·5 mm wł.	155 p. 1d	2401
z drutu miedziane-			żel. i stal. o średn. po-		
go . . . . .	156 p. 10	2485	niżej 0·5—0·3 mm wł.	155 p. 1e	2402
z drutu mosiężnego			żel. i stal. o średn.		
i stopów miedzi .	156 p. 10	2514	poniżej 0·3 mm . .	155 p. 1f	2403
z drutu stalowego			z miedzi elektrolit. o		
i żelaznego . . .	156 p. 1	2427	średnicy od 10—8		
<b>Druki handlowe i prze-</b>			mm wł. . . . .	155 p. 2a	2477
mysłowe:			z miedzi elektrolit. o		
jednobarwne . . .	178 p. 4a	3713	średn. poniżej 8—5		
wielobarwne . . .	178 p. 4b	3714	mm wł. . . . .	155 p. 2b	2478
<b>Drut:</b>			z miedzi elektrolit. o		
aluminjowy . . . .	155 p. 2	2595	średn. poniżej 5—2		
cynkowy . . . . .	163 p. 3a	2551	mm wł. . . . .	155 p. 2c	2479
do grempli . . . .	155 p. 3	2406	z miedzi elektrolit. o		
do maszyn pończo-			średn. poniżej 2—0·5		
szniczych . . . .	155 p. 3	2407	mm wł. . . . .	155 p. 2d	2480
do szycia introliga-			z miedzi elektrolit. o		
torski . . . . .	155 p. 1h	2404	średnicy poniżej		
hartowany . . . .	155 p. 1i	2405	0·5—0·2 mm wł. .	155 p. 2e	2481
izolowany . . . .	156 p. 11	3129-3138	z miedzi elektrolit. o		
kolczasty . . . .	156 p. 3	2412	średnicy poniżej		
dzwonkowy, w ba-			0·2 mm . . . . .	155 p. 2f	2482
wetnie lub jedwabiu	156 p. 11d	3138	z miedzi zwykłej o		
mosiężny o średnicy			średn. 10—8 mm wł.	155 p. 2a	2471
10—8 mm . . . .	155 p. 2a	2508	z miedzi zwykłej o		
mosiężny o średnicy			średn. poniżej 8—5		
poniżej 8—5 mm .	155 p. 2b	2509	mm wł. . . . .	155 p. 2b	2472
mosiężny o średnicy			z miedzi zwykłej o		
poniżej 5—2 mm .	155 p. 2c	2510	średn. poniżej 5—2		
mosiężny o średnicy			mm wł. . . . .	155 p. 2c	2473
poniżej 2—0·5 mm .	155 p. 2d	2511			

	<i>Pozycja tar. celn.</i>	<i>Nr. statyst.</i>		<i>Pozycja tar. celn.</i>	<i>Nr. statyst.</i>
<b>Drut:</b>			<b>Dynamit i dynamon</b>	217 p. 3	2211
z miedzi zwykłej o średn. poniżej 2— 0·5 mm wł. . . . .	155 p. 2d	2474	Dynie . . . . .	5 p. 5	46
z miedzi zwykłej o średn. poniżej 0·5— 0·2 mm wł. . . . .	155 p. 2e	2475	Dypsak (bodjak) do gremplowania . . . .	63	928
z miedzi zwykłej o średnicy poniżej 0·2 mm . . . . .	155 p. 2f	2476	<b>Dywany:</b>		
<b>Drzewa żyjące:</b>			strzyżone i niestrzy- żone ze spodem dywanowym . . . . .	192 p. 4	3862
bez kwiatów i pąków kwitnące . . . . .	62 p. 11a 62 p. 11c	921, 922 921, 922	strzyżone oddzielnie niewym. . . . .	203	3990
<b>Drzewka owocowe</b> . . . .	62 p. 11b	919	z juty, lnu i konopi niestrzyżone bez spodu dywanowego	191 p. 3	3859
<b>Drzewo:</b>			z materiałów roślin- nych pospolitych . . .	191 p. 2	3858
celulozowe . . . . .	58 p. 1c	709	<b>Dzbany z masy ka- miennej:</b>		
egzotyczne nawpół obrobione . . . . .	58 p. 2uw.	807	niepolewane . . . .	73 p. 3	1076
egzotyczne w stanie surowym . . . . .	58 p. 2	806	polewane . . . . .	73 p. 3	1077
farbiarskie twarde, miażdżone i w proszku . . . . .	126 p. 2	2125	<b>Dzianie:</b>		
farbiarskie w szcza- pach i kawalkach . . . .	126 p. 1	2124	bawełniane krawaty	205 p. 4	4168
opałowe w okragła- kach miękkie . . . . .	58 p. 1b	701	niewym.		
opałowe w okragła- kach twarde . . . . .	58 p. 1b	700	wyroby	205 p. 4	4127
opałowe w szcza- pach miękkie . . . . .	58 p. 1b	703	pończochy	205 p. 4	4125
opałowe w szcza- pach twarde . . . . .	58 p. 1b	702	rękawiczki	205 p. 4	4124
quebrachowe . . . . .	124 p. 1uw.	1862	swetry . . . . .	205 p. 4	4126
Dulcyna . . . . .	112 p. 24	2008	tkaniny . . . . .	205 p. 4	3931
Dule żelazne i stalowe	140 p. 1	2312	jedwab. krawaty . . .	205 p. 1a	4164
Dwuazynydy . . . . .	112 p. 17f	1889	niewym. wyr.	205 p. 1a	4135
<b>Dwuchromiany (nad- chromiany) potasu, sodu i inne</b> . . . . .	100 p. 4	1705	pończochy . . . .	205 p. 1a	4133
Dwuetyloanilina . . . . .	112 p. 17f	1892	rękawiczki . . . .	205 p. 1a	4132
Dwufenyloamin . . . . .	112 p. 17d	1883	swetry . . . . .	205 p. 1a	4134
Dwumetyloanilina . . . . .	112 p. 17f	1891	tkaniny . . . . .	205 p. 1a	4035
Dwunitrobenzol . . . . .	112 p. 17b	1872	lniane niewym. wyr.	205 p. 4	4123
Dwunitrochlorbenzol . . . .	112 p. 17b	1872	tkaniny . . . . .	205 p. 4	3869
Dwunitronaftalina . . . . .	112 p. 17b	1872	niewymienione . . .	205 p. 4	4123
Dwunitrooksydwufe- nyloamin . . . . .	112 p. 17e	1905	półjedwab. krawaty	205 p. 2	4166
Dwunitropochodne (to- luolu i fenolu) . . . . .	112 p. 17b	1873	niewym.		
Dwuoksytafalina . . . . .	112 p. 16a	1898	wyroby	205 p. 2	4139
Dwusiarczek arsenu (ar- szenik czerwony) . . . . .	99	1703	pończochy	205 p. 2	4137
Dwutlenek baru . . . . .	102 p. 1	1696	rękawiczki	205 p. 2	4136
Dwuwęglan sodu i po- tasu . . . . .	105 p. 5	1654	swetry . . . . .	205 p. 2	4138
Dyfuzory . . . . .	167 p. 1	2980	tkaniny . . . . .	205 p. 2	4036
Dykty (forniry kle- jone) . . . . .	61 p. 1b	854	wełniane krawaty . .	205 p. 3	4168
Dylizanse . . . . .	173 p. 1b	3500	niewym.		
			wyroby	205 p. 3	4131
			pończochy	205 p. 3	4129
			rękawiczki	205 p. 3	4128
			swetry . . . . .	205 p. 3	4130
			tkaniny . . . . .	205 p. 3	3992
			z jedwabiu sztucz- nego:		
			krawaty . . . . .	205 p. 1b	4166
			niewym. wyroby . .	205 p. 1b	4143
			pończochy . . . . .	205 p. 1b	4141
			rękawiczki . . . . .	205 p. 1b	4140
			swetry . . . . .	205 p. 1b	4142
			tkaniny . . . . .	205 p. 1b	4037
			<b>Dziczki</b> . . . . .	62 p. 11b	919
			<b>Dzianin</b> harmonijki, trąbki i bębenki . .	215 p. 6a	4231





	Pozycja tar. celn.	Nr. statyst.		Pozycja tar. celn.	Nr. statyst.
Fajki do elektrotechniki . . . . .	76 p. 7a	3153	Fenylloarsinowe związki . . . . .	112 p. 23	1985
Faktis . . . . .	87 p. 5	1834	Fenylometylopyrazolon . . . . .	112 p. 17f	1895
Faktury:			Fenylsulfometylopyrazolon . . . . .	112 p. 17f	1895
jednobarwne . . . . .	178 p. 4a	3713	Ferroalluminium - molibden, -romadium, -chrom, -fosfor i t. p.	139 p. 4	2310
wielobarwne . . . . .	178 p. 4b	3714	Ferro-chrom . . . . .	139 p. 4	2307
Faledry skóry miękkie:			Ferromangan . . . . .	139 p. 2	2305
czarne . . . . .	55 p. 3a 1	530	Ferrosilicium . . . . .	139 p. 3	2306
inne . . . . .	55 p. 3a 11	531	Fiber surowy . . . . .	62 p. 2b	908
Farba (ziem):			Fibra wulkanizowana:		
kasselska . . . . .	125 p. 1	2100	nieprzerobiona . . . . .	177 p. 3	3616
sienna . . . . .	125 p. 2	2101	wyroby bez dodatku innych materiałów	177 p. 18a	3674
wenecka . . . . .	125 p. 2	2108	wyroby z dodatkiem innych materiałów	177 p. 18b	3675
weroneńska . . . . .	125 p. 1	2102	Figl:		
Farbiarskie:			dojrzałe . . . . .	7 p. 6	73
aparaty . . . . .	167 p. 24b	2888	nieodjrzałe do wyrobu kawy . . . . .	7 p. 7	93
drzewa w szczapach	126 p. 1	2124	odpadki . . . . .	7 p. 7	93
drzewa tarte, w proszku . . . . .	126 p. 2	2125	Filce:		
materiały mineralne patrz gliny farbiarskie			wojłokowe . . . . .	198	3973
rośliny i owoce . . . . .	127	2126	fabryczne . . . . .	p. 1a, b, 2 202 p. 1, 2	3987
Farbka do bielizny . . . . .	130 p. 1, 2	2134	Filmy:		
Farby:			niewyświetlone . . . . .	169 p. 10c	4327
artystyczne . . . . .	136 p. 1	2163	wyświetlone negatywy . . . . .	169	4326
chromowe . . . . .	137	2142	wyświetlone pozytywy . . . . .	p. 10b, d 169	4325
do powielania . . . . .	p. 1a, 1b 137 p. 3b	2164	Filtry:		
drukarskie . . . . .	137 p. 3a	2164	mechaniczne . . . . .	167 p. 1	2981
litograficzne . . . . .	137 p. 3a, b	2164	z węgla . . . . .	66 p. 2d	2251
miedziane (grynszpan) . . . . .	133	2140	Firanki (wykończone):		
miedzianoarsenikowe (zieleń szwajnfurcka) . . . . .	133	5141	przybrane jedwabiem, koronkami i t. p. patrz wyroby obrębione przybrane		
mineralne patrz gliny farbiarskie			zwykle patrz wyroby obrębione		
na kleju i wodzie . . . . .	137 p. 4	2160	Firankowe wyroby mechaniczne bez obszycia i przybrania . . . . .	206 p. 1	3952
na olejach schnące . . . . .	137 p. 4	2161	Firankowe wyroby wyszywane na tiulu bez obszycia i przybrania . . . . .	206 p. 3	3933
nieorganiczne . . . . .	—	2130-2144	Fisharmonje . . . . .	172 p. 3a	3305
suche nieorganiczne . . . . .	137	2144	Fiszbin:		
z tlenku żelaza . . . . .	p. 1a, 11b 125 p. 2	2131	pręciki, płytki i sztabki polerowane . . . . .	49 p. 4	626
zabarwione pigmentem (5% i mniej) . . . . .	137 p. 2	2162			
Farmaceutyczne mieszaniny . . . . .	113 p. 1	1993			
Fasola . . . . .	1 p. 2b	11			
Fasola w świeżych strączkach . . . . .	5 p. 6a	42			
Fasony z żelaza łanego . . . . .	150 p. 2	2339			
Faszyzny . . . . .	58 p. 1a	705			
Fenacytyna . . . . .	112 p. 20	1975			
Fenol:					
oczyszczony . . . . .	112 p. 11	1823			
surowy . . . . .	81	1815			
Fenylenodwuamin . . . . .	112 p. 17d	1882			

	Pozycja tar. celn.	Nr. statyst.		Pozycja tar. celn.	Nr. statyst.
Fiszbin:			Frendzle szmuklerskie:		
pręciki, płytki i sztabki półobrobione i surowe . . . . .	49 p. 3	625	bawełniane . . . . .	205 p. 5c	3930
surowy . . . . .	49 p. 1	624	jedwabne . . . . .	205 p. 5a, 1	4032
wyroby galanteryjne	215 p. 3	4225	lniane . . . . .	205 p. 5c	3868
Flądry patrz ryby			półjedwabne . . . . .	205 p. 5a, 1	4033
Fluorek:			ze sztucznego jedwabiu . . . . .	205 p. 5a, 11	4034
antymonu . . . . .	111	1724	Frezarki:		
sodu . . . . .	112 p. 30	2256	niewymienione . . . . .	167 p. 18	2866
Fluorokrzemian sodu . . . . .	112 p. 28	2256	uniwersalne . . . . .	167 p. 18	2865
Foki:			Frezy patrz gryzy		
imitacja (piżmowce)	56 p. 4b, 1	565	Fryzy:		
prawdziwe niewy- skubane . . . . .	56 p. 3a, 1	562	dębowe . . . . .	58 p. 1d	782
prawdziwe wysku- bane . . . . .	56 p. 2a	560	niewymienione . . . . .	58 p. 1d	785
Folja:			Ftalowy kwas . . . . .	112 p. 17j	1926
aluminjowa . . . . .	165 p. 2	2597	Fularowe chustki . . . . .	196	4026
ołowiana . . . . .	165 p. 2	2526	Fulary:		
platynowa . . . . .	148 p. 4	2721	jedwabne niewym. . . . .	195 p. 1	4025
srebrna . . . . .	148 p. 4	2712	drukowane po utkan. . . . .	196	4026
złota . . . . .	148 p. 4	2702	z jedwabiu sztucz. . . . .	195 p. 4	4042
wszelka oprócz oso- bno wymienionej . . . . .	165 p. 2	2143	Furgony . . . . .	173 p. 2b	3502
Folusze (maszyny włó- kiennicze) . . . . .	167 p. 24	2886	Futra surowe:		
Formalina . . . . .	112 p. 8	1954	baranie . . . . .	56 p. 1	524
Forniery:			kozie . . . . .	56 p. 1	525
klejone . . . . .	61 p. 1b	854	królicze . . . . .	56 p. 1	526
nieklejone heblowa- ne . . . . .	58 p. 3	801	niewymienione . . . . .	56 p. 1	528
nieklejone nieheblowa- ne . . . . .	58 p. 3	800	odpadki . . . . .	—	639
Fortepiany . . . . .	172 p. 1a	3300	zajęcie . . . . .	56 p. 1	527
Fosfatyna . . . . .	24 p. 1a	160	Futra wyprawione patrz skóry futrzane		
Fosfor:			Futrzane błamy patrz skóry futrzane		
biały (zwyczajny) . . . . .	114	1714	Futrzane okrycia i ubio- ry niewymienione patrz odzież		
czerwony . . . . .	114	1715	Futrzane okrycia i ubio- ry pospolite patrz odzież		
Fosforany, fosforyny i podfosforyny . . . . .	108 p. 10	1717	Fuzle . . . . .	112 p. 25c	1869
Fosforyty:			Fuzlowe oleje . . . . .	112 p. 25c	1869
mielone . . . . .	41 p. 2	1619	<b>Gagat</b> (dżet) nieo- brobiony . . . . .	68 p. 1	1240
niemielone . . . . .	41 p. 1	1619	Gagat wyroby . . . . .	215 p. 3	4225
Fosgen . . . . .	112 p. 3a	1756	Galalit . . . . .	68 p. 5	2248
Fotograficzne:			Galanteryjne wyroby patrz wyroby galan- teryjne . . . . .		
aparaty . . . . .	169	4320	Galaretki owocowe . . . . .	24 p. 2	155
p. 7a, b, c			Galety dla zwierząt . . . . .	39 p. 3	332
błony . . . . .	169	4329	Galgant (marzyca) . . . . .	16	116
p. 11a, b			Galipot . . . . .	82 p. 2	1810
kasetki . . . . .	169 p. 7d	4328	Galman . . . . .	138 p. 2	1210
przybory i przyrządy	169 p. 1	4328	Gałka muszkatowa . . . . .	15 p. 2	106
Fotografje:			Gałki do elektrotech- niki porcelanowe . . . . .	76 p. 7a	3153
nieoprawione . . . . .	178 p. 1b	3706	Galwaniczne ogniwa . . . . .	169 p. 22c	3141
w ramach . . . . .	61 p. 4	3707			
uw. 2					
Fragment żelazny prze- znaczony do topie- nia . . . . .	142 p. 2	2302			

	Pozycja tar. celn.	Nr. statyst.		Pozycja tar. celn.	Nr. statyst.
Galwanometry . . . . .	169 p. 19	3112	Gips:		
Galwanoskopy . . . . .	169 p. 19	3112	mielony palony . . . . .	65 p. 6	1007
Garbniki:			rodzimy w kawał- kach niepalony . . . . .	65 p. 3	1005
naturalne . . . . .	124 p. 1	1862	Gipsowe wyroby . . . . .	70 p. 1	1048
syntetyczne . . . . .	124 p. 4	1867	Gitary . . . . .	172 p. 4	3311
Garczki odwadniające— patrz armatura			Glanki (części obuwia twarde) . . . . .	57 p. 3 uw. 2	576
Garnki z masy kamien- nej:			Glazura . . . . .	68 p. 6	2255
niepolewane . . . . .	73 p. 3	1076	Glejta . . . . .	132	2139
polewane . . . . .	73 p. 3	1077	Gliceryna . . . . .	117 p. 9a, b	1860
Gaza młynarska . . . . .	195 p. 5	4021	Glikol . . . . .	112 p. 25c	1902
Gaza przesycona an- tyseptykiem . . . . .	113 p. 4	1992	Gliny budowlane . . . . .	65 p. 1	1001
Gazetowy papier:			Gliny farbiarskie:		
rotacyjny . . . . .	177 p. 5a	3621	bolus kolorowy . . . . .	125 p. 2	2103
w arkuszach . . . . .	177 p. 5b	3622	kasselska . . . . .	125 p. 1	2100
Gazety stare . . . . .	177 p. 4	3606	krwawnik . . . . .	125 p. 2	2104
Gazolina (z gazu ziem- nego) . . . . .	85 p. 1	1445	mumja . . . . .	125 p. 2	2107
Gazomierze . . . . .	169 p. 2	4343	niewymienione . . . . .	125 p. 2	2108
Gazowy olej . . . . .	85 p. 2	1430	ochra . . . . .	125 p. 2	2105
Gazy zgęszczone:			sienna . . . . .	125 p. 2	2101
amonjak . . . . .	98 p. 2b	1761	umbra . . . . .	125 p. 2	2106
azot . . . . .	112 p. 3b	1753	weroneńska . . . . .	125 p. 1	2101
acetylen . . . . .	112 p. 3b	1754	Gliny rozrtae wodą, klejem i t. p. . . . .	137 p. 4	2160
bezwodnik siarkowy (anhydryt) . . . . .	108 p. 2— 112 p. 3b	1757	rozrtae olej. schnąc. zabarwione pigmen- tem (do 5%) . . . . .	137 p. 4 137 p. 2	2161 2162
bezwodnik węglowy . . . . .	112 p. 3b	1758	Globusy . . . . .	169 p. 1	4301
chlor ciekły . . . . .	112 p. 3a	1756	Glucyna . . . . .	112 p. 24	2009
dissous gaz . . . . .	112 p. 3b	1755	Glukoza i syrop zie- mniaczany . . . . .	23 p. 1	51
fosgen . . . . .	112 p. 3a	1756	Główki do lalek . . . . .	215 p. 6d	4230
inne gazy . . . . .	112 p. 3b	1759	Gniotowniki do zboża . . . . .	167 p. 46	2960
tlen . . . . .	112 p. 3b	1751	Gołębie żywe . . . . .	40 p. 8	435
wodór . . . . .	112 p. 3b	1752	Gonty:		
Gąbki . . . . .	50	631	fugowane . . . . .	59 p. 1	812
Gąsienicowe traktory . . . . .	167 p. 3	2810	zwyczajne . . . . .	59 p. 1	811
Gąsiory szklane bez ozdób . . . . .	77 p. 1a, b, c	1301-1303	Gońce czótenkowe skórzane . . . . .	57 p. 5d	587
Gemza i naśladownic- two gemzy . . . . .	55 p. 4	542	Gorczyca sucha, mie- lona i nieprzyrzą- dzona . . . . .	12 p. 1, 2	240
Geodezyjne:			Gorczyca (nasiona) . . . . .	62 p. 5d	946
instrumenty . . . . .	169 p. 4	4347	Gorczyczniki (plastry lecnicze) . . . . .	113 p. 1	1993
miary — patrz przy- miary			Gorsety i pasy:		
Geograficzne:			bawełniane . . . . .	—	4117
atlaszy . . . . .	178 p. 1c	4302	jedwabne . . . . .	—	4118
mapy . . . . .	178 p. 1c	4300	lniane . . . . .	—	4116
Gęsi:			półjedwabne . . . . .	—	4118
bite, świeże, lub mro- zone . . . . .	34 p. 1	181	z jedwabiu sztucz- nego . . . . .	—	4118
żywe . . . . .	40 p. 9a	430	Goździki i kwiat goź- dzikowy . . . . .	15 p. 3	107
Gilzy:			Grab . . . . .	58 p. 1	719, 749, 761
do broni palnej . . . . .	159 p. 3	3407, 3409	Grabie:		
tutki do papierosów . . . . .	177 p. 21	3667	konne kombinowane . . . . .	167 p. 42	2943
Gips:			konne zwykłe . . . . .	167 p. 47	2944
mielony niepalony . . . . .	65 p. 6	1006	ręczne . . . . .	160 p. 2	2444

	<i>Pozycja tar. celn.</i>	<i>Nr. statyst.</i>		<i>Pozycja tar. celn.</i>	<i>Nr. statyst.</i>
<b>Grafit:</b>			<b>Guma jedwabna i pół- jedwabna</b>	197	4030
surowy . . . . .	71 p. 1	1253	<b>Gumelastyka miękka:</b>		
przerobiony mecha- nicznie . . . . .	71 p. 2	1254	arkusze . . . . .	88 p. 1b	1504
<b>Grafitowe wyroby</b> . . . . .	72 p. 9	1066	nitki . . . . .	88 p. 1a	1504
<b>Gramofony i t. p. In- strumenty mecha- niczne, grające za pomocą płyt, lub nut</b>	172 p. 3b	3314	plytki . . . . .	88 p. 1b	1504
<b>Granaty mielone, lub pod postacią piasku</b>	71 p. 2	1263	rozczyzn . . . . .	88 p. 1c	1504
<b>Granit</b> . . . . .	66 p. 1	1021	<b>Gumelastyka naturalna:</b>		
<b>Granit flandryjski (mar- mur belgijski)—patrz alabaster budowlany</b>			balata . . . . .	87 p. 2a, b	1503
<b>Granulki (chemikalja lecznicze)</b> . . . . .	113 p. 1	1993	gutaperka . . . . .	87 p. 2a, b	1502
<b>Gremple i taśmy grem- plowe, oprócz od- dzielnie wymienio- nych</b> . . . . .	156 p. 6a	2424	kauczuk . . . . .	87 p. 2a, b	1500
<b>Gremple i taśmy grem- plowe na tkaninach przerobionych gume- lasyką bez wołoku.</b>	156 p. 6b	2425	kauczuk regenerowa- ny . . . . .	87 p. 4	1520
<b>Groch:</b>			kauczukowe odpadki	87 p. 3	1501
niewymieniony . . . . .	1 p. 2a	10	<b>Gumelastyka twarda:</b>		
polerowany . . . . .	3 p. 4	28	arkusze, płytki, pa- łeczki, rurki i t. p. . . . .	88 p. 2a	1510
świeży w strączkach	5 p. 6	42	<b>Gumelastyka wyroby:</b>		
<b>Gronostaje (futra)</b> . . . . .	56 p. 2a	560	cerata . . . . .	88 p. 1d	1506
<b>Groszek świeży zielony i suszony</b> . . . . .	5 p. 6	42	dętki (kiszki gumowe)	88 p. 3a I	1514
<b>Gruszki do dzwonek</b> 169 p. 26		3150	kalosze . . . . .	88 p. 5	1519
<b>Gruszki:</b>			niewym.—patrz wy- roby z gumelastyki		
suszone . . . . .	7 p. 1	72	obuwie . . . . .	88 p. 4	1517
świeże . . . . .	6 p. 2	64	opony dęte automo- bilowe . . . . .	88 p. 3b I	1512
<b>Gryka</b> . . . . .	1 p. 1c	5	opony dęte wszelkie inne . . . . .	88 p. 3a I, b I	1513
<b>Grynszpan</b> . . . . .	133	2140	opony pełne, szyny . . . . .	88 p. 3a I, b I I	1511
<b>Gryzarki do obróbki drzewa</b> . . . . .	167 p. 17c	2872	pasy napędne . . . . .	88 p. 1d	1509
<b>Gryzy (fryzy):</b>			piłki do gier sporto- wych . . . . .	88 p. 1d	1505
o wadze sztuki do			tkaniny przerabiane, lub przekładane gu- melasyką do wyro- bu taśm gremplo- wych . . . . .	88 p. 6	1518
150 gr. włącznie . . . . .	161 p. 3a	2448	<b>Gumiguta</b> . . . . .	134 p. 2	2123
od 150 gr. do 500 gr. włącznie . . . . .	161 p. 3b	2449	<b>Gumowane tkaniny</b> . . . . .	88	3939
powyżej 500 gr. . . . .	161 p. 3c, d	2450	<b>Gumowe żywice</b> . . . . .	87 p. 5	1834
<b>Grzebień do zgrze- blarek</b> . . . . .	167 p. 35b	2899	<b>Gumy:</b>		
<b>Grzejniki elektryczne do płynów</b> . . . . .	169 p. 17	3151	do wycierania . . . . .	216 p. 1	4365
<b>Grzyby:</b>			oddz. niewym. . . . .	87 p. 1a, b	1828, 1829
suszone . . . . .	14 p. 1, 2	251	płynne do sklejanja . . . . .	137 p. 5	2245
świeże . . . . .	14 p. 1, 2	250	<b>Guniowe sukna:</b>		
w occie, oliwie i t. p. . . . .	14 p. 2	246	wagi w 1 m <sup>2</sup> do 500 gr. wł. . . . .	199 p. 3	3980
<b>Guanako (futra)</b> . . . . .	56 p. 3a, I	562	wagi w 1 m <sup>2</sup> pow. 500 gr. . . . .	200 p. 2	3983
<b>Guano</b> . . . . .	41 p. 1	500	<b>Gutaperka</b> . . . . .	87 p. 2	1502
<b>Gudron</b> . . . . .	85 p. 5	1423	<b>Guziki:</b>		
<b>Guma arabska, senegal- ska i niewymieniona:</b>			drewniane . . . . .	212 p. 4	4212
w kawałkach . . . . .	87 p. 1a	1828	kościane . . . . .	212 p. 4	4212
w proszku . . . . .	87 p. 1b	1829	metalowe . . . . .	212 p. 2a, 3	4208
			niciane . . . . .	212 p. 2a	4210
			niewymienione . . . . .	212 p. 2b	4214
			plócienne . . . . .	212 p. 2a	4210
			porcelanowe . . . . .	212 p. 4	4212
			skórzane . . . . .	212 p. 2b	4209
			szklane . . . . .	212 p. 4	4212

	Pozycja tar. celn.	Nr. statyst.		Pozycja tar. celn.	Nr. statyst.
<b>Guziki:</b>			<b>Heblarki:</b>		
szmuklerskie . . . . .	212 p. 2a	4210	do drzewa . . . . .	167 p. 17c	2872
z bakelitu . . . . .	212 p. 2b	4213	podłużne do metali . . . . .	167 p. 18	2862
z bursztynu . . . . .	212 p. 1	4214	poprzeczne do metali . . . . .	167 p. 18	2863
z galalitu . . . . .	212 p. 2b	4213	Hemateina . . . . .	134 p. 1	2122
z kości słoniowej . . . . .	212 p. 1	4214	<b>Herbata:</b>		
z orzechka kamiennego . . . . .	212 p. 2b	4213	cegiełkowa i herwa		
z perłowej masy . . . . .	212 p. 1	4214	mate . . . . .	20 p. 2,3	121
z rogu . . . . .	212 p. 2b	4213	wszelka oprócz ce-		
z szylkretu . . . . .	212 p. 1	4214	giełkowej . . . . .	20 p. 1	120
<b>Gwajakol oraz jego wę-</b>			Herkulo . . . . .	3 p. 2c	22
<b>glany i sulfopocho-</b>			Herva mate (herbata) . . . . .	20 p. 2	121
<b>dne . . . . .</b>	112 p. 19	1980	Holendry . . . . .	167 p. 1	2908
<b>Gwintowniki:</b>			Homary świeże, solone,		
o wadze sztuki 150			marynowane . . . . .	38	214
gr. i mniej . . . . .	161 p. 3a	2448	Hufnale (kopytniki) . . . . .	151 p. 4	2364
o wadze sztuki 151—			Hydranty—patrz arma-		
500 gr. wł. . . . .	161 p. 3b	2449	tura . . . . .		
o wadze sztuki po-			Hydrauliczne materiały . . . . .	65 p. 5	1012
wyż. 500 gr. . . . .	161 p. 3c,d	2450	Hydrazyna . . . . .	112 p. 25c	1881
<b>Gwizdawki — patrz ar-</b>			Hydrochinon . . . . .	112 p. 16a	1920
<b>matu</b>			Hydroplany . . . . .	173 p. 14	3561
<b>Gwoździe:</b>			<b>Iglice workowe, siat-</b>		
cięte niewymienione . . . . .	156 p. 2b	2410	kowe, żaglowe do		
cięte z blachy . . . . .	156 p. 2c	2411	sznurowania i pako-		
do obuwia . . . . .	156 p. 2c	2411	wania . . . . .	157 p. 3	2431
drewniane (ćwieki) . . . . .	61 p. 1a	830	<b>Igły:</b>		
druciane . . . . .	156 p. 2a	2408	do gramofonów . . . . .	172 p. 4	3319
kute i hufnale . . . . .	151 p. 4	2364	do maszyn do szycia . . . . .	157 p. 2	2429
tapicerskie . . . . .	156 p. 2c	2411	do szycia . . . . .	157 p. 1	2428
z główkami porce-			oddzielnie niewym. . . . .	157 p. 1	2430
lanowmi . . . . .	76 p. 2	1120	<b>Ikra:</b>		
z surowca kowalnego . . . . .	156 p. 2b	2410	jako materiał hodow. . . . .	37 p. 1d	442
<b>Haccele do podków</b>			nieprzerobiona . . . . .	37 p. 1b III	197
końskich . . . . .	153 p. 9	2391	Imbir . . . . .	15 p. 3	111
<b>Haczyki:</b>			Imitacje koralu i pereł . . . . .	214 p. 1	4221
do obuwia . . . . .	154 p. 5	2453	Induktory telefoniczne . . . . .	169 p. 23	3143
do wędek . . . . .	156 p. 7	2426	Indigo-carmin . . . . .	134 p. 1	2120
<b>Haftki:</b>			Indykatory . . . . .	169 p. 1	4345
mosiężne . . . . .	156 p. 10	2514	<b>Indyki:</b>		
zwykłe . . . . .	156 p. 8	2426	bitte, świeże i mro-		
<b>Hafty — patrz koronki</b>			zone . . . . .	34 p. 1	183
<b>Haftowane tkaniny —</b>			żywe . . . . .	40 p. 9b	432
<b>patrz tkaniny hafto-</b>			<b>Iniekcje (chemikalja</b>		
<b>wane</b>			<b>leczn.) . . . . .</b>	113 p. 1	1993
<b>Haftowany tiul — patrz</b>			<b>Iniektory (smoczki) —</b>		
<b>tiul haftowany</b>			<b>patrz armatura . . . . .</b>		
<b>Halina (sukno włóściań-</b>			<b>Inkubatory . . . . .</b>	167 p. 47	2967
<b>skie) . . . . .</b>	199 p. 3	3980	<b>Instalacyjne materiały</b>		
<b>Handlowe księgi . . . . .</b>	177 p. 33	3645	<b>do sieci elektrycz-</b>		
<b>Handlowe reklamy:</b>			<b>nych . . . . .</b>	169 p. 22b	3125
jednobarwne . . . . .	178 p. 4a	3713	<b>Instrumenty:</b>		
wielobarwne . . . . .	177 p. 4b	3714	astronomiczne . . . . .	169 p. 1	4316
Harmonijki dzieciinne . . . . .	215 p. 6e	4231	chirurgiczne . . . . .	169 p. 5a,b,c	4356
Harmonijki ustne . . . . .	215 p. 6e	3310	dentystyczne . . . . .	169 p. 5a,b,c	4356
Harmonje ręczne . . . . .	172 p. 4	3309	do kreślenia . . . . .	169 p. 3	4314
<b>Hasple (wyciągi gór-</b>					
<b>nicze) . . . . .</b>	167 p. 7	2827, 2828			

	<i>Pozycja tar. celn.</i>	<i>Nr. statyst.</i>		<i>Pozycja tar. celn.</i>	<i>Nr. statyst.</i>
<b>Instrumenty:</b>			<b>Jedwab naturalny:</b>		
geodezyjne . . . . .	169 p. 4	4347	gaza młynarska . . . . .	195 p. 5	4021
medyczne . . . . .	169 p. 5a, b, c	4356	guma . . . . .	197	4030
miernicze precyz. . . . .	169 p. 13	4345	kokony . . . . .	180 p. 1	4000
muzyczne dęte drewniane . . . . .	172 p. 4	3301	koronki . . . . .	207 p. 1	4038
muzyczne dęte metalowe . . . . .	172 p. 4	3302	krawaty dziane . . . . .	205 p. 1a	4164
muzyczne niewym. . . . .	172 p. 4	3319	„ inne . . . . .	195 — 209 uw. 5	4165
optyczne . . . . .	169 p. 6	4335	krepa . . . . .	195 p. 1a	4022
perkusyjne . . . . .	172 p. 4	3303	muślin . . . . .	195 p. 1a	4022
precyzyjne niewym. . . . .	169 p. 1	4363	odpady czesane . . . . .	180 p. 3	4003
smyczkowe . . . . .	172 p. 4	3300	odpady nieczesane . . . . .	180 p. 2	4001
<b>Izolacyjna masa:</b>			odzież damska ozdobiona . . . . .	209 p. 3c	4159
z dodatkiem smół i olejów (kablowa) . . . . .	137 p. 6	1415	odzież damska zwykła . . . . .	209 p. 3c	4158
z dodatkiem włókien azbestowych . . . . .	69 p. 6	1224	odzież męska . . . . .	209 p. 2	4147
<b>Izolacyjne rurki do elektryczności . . . . .</b>			przędza — patrz przędza jedwabna . . . . .		
Izolatory porcelanowe . . . . .	76 p. 7	3153	plusz . . . . .	195 p. 3	4024
<b>Jabłka:</b>			surowy (grége) . . . . .	180 p. 5	4005
suszone niecukrzone . . . . .	7 p. 1	72	szenila . . . . .	195 p. 3	4024
świeże . . . . .	6 p. 1	63	taśmy . . . . .	195 p. 1	4027
Jagielniki (masz. młyn) . . . . .	167 p. 29b	2986	tiul . . . . .	195 p. 1a	4022
Jagodowe wina — patrz wina owocowe			tkaniny dziane . . . . .	205 p. 1a	4035
<b>Jagody:</b>			tkaniny haftowane — patrz tkaniny		
laurowe . . . . .	16	115	tkaniny oddzielnie niewymienione o wadze w 1 m <sup>2</sup> 50 gr. i mniej . . . . .	195 p. 1a	4022
leśne świeże . . . . .	6 p. 2	66	tkaniny oddzielnie niewymienione o wadze w 1 m <sup>2</sup> powyżej 50 gr. . . . .	195 p. 1b	4023
ogrodowe świeże . . . . .	6 p. 2	65	wata . . . . .	180 p. 3	4002
suszone osobno niewymienione . . . . .	7 p. 1	77	woal . . . . .	195 p. 1a	4022
z cukrem kompoty . . . . .	24 p. 3	158	woszczanka . . . . .	197	4031
„ soki . . . . .	24 p. 3	159	wstążki . . . . .	195 p. 2	4027
Jaja . . . . .	39 p. 1a	234	wyrobydziane — patrz dziane wyroby		
Japoński воск . . . . .	52 p. 3	1858	wyroby obrębione oddzielnie niewymienione zwyczajne . . . . .	195 — 209 uw. 5	4178
Jądra kokosowe (kopra) . . . . .	62 p. 15	959	wyroby obrębione oddzielnie niewymienione ozdobione . . . . .	195 — 209 uw. 6	4183
Jedno i dwunitropochodne toluolu i fenolu . . . . .	112 p. 17b	1873	wyroby szmuklerskie . . . . .	205 p. 5a I	4032
<b>Jedwab naturalny:</b>			<b>Jedwab sztuczny:</b>		
aksamit . . . . .	195 p. 3	4024	bielizna damska		
bielizna damska wszelka . . . . .	209 p. 1b	4109	wszelka . . . . .	195 p. 4, 209 p. 1b, d	4111
bielizna męska . . . . .	209 p. 1b	4108	bielizna męska . . . . .	195 p. 4, 209 p. 1b	4110
cerata . . . . .	197	4031	krawaty dziane . . . . .	205 p. 1b	4166
chustki niewykończ. . . . .	195 p. 1	4022	„ inne . . . . .	195 — 209 uw. 5	4167
„ wykończone . . . . .		4023			
ozdobione . . . . .	195 p. 1	4159			
chustki wykończone zwykłe . . . . .	195 p. 1	4158			
fulary niedrukowane . . . . .	195 p. 1	4025			
fulary drukowane po utkanu . . . . .	196	4026			

*Jaja kurze 255*

	<i>Pozycja tar. celn.</i>	<i>Nr. statyst.</i>
<b>Jedwab sztuczny:</b>		
odpady czesane i nieczesane . . . . .	180 p. 4	4004
odzież damska ozdoba biona . . . . .	195 p. 4, 209 p. 3c	4161
odzież damska zwy- czajna . . . . .	195 p. 4, 209 p. 3a	4160
odzież męska . . . . .	195 p. 4, 209 p. 2	4148
przędza nitkow. bar- wiona . . . . .	185 p. 3b	4017
przędza nitkow. nie- barwiona . . . . .	185 p. 3a	4016
przędza nitkow. wię- cej niż 2 razy . . . . .	185 p. 3b	4018
przędza na szpulkach	185 p. 5c	4020
przędza z waty—patrz przędza nitk., tka- niny dziane . . . . .	205 p. 1b	4037
tkaniny niewym. . . . .	195 p. 4	4042
wyroby dziane—patrz dziane wyroby		
wyroby obręb. oddz. niewym.:		
ozdobione . . . . .	195 p. 4, 195-209 uw. 6	4184
zwyczajne . . . . .	195 p. 4, 195-209 uw. 5	4179
Jelita . . . . .	44 p. 1	633
Jesion . . . . .	58 p. 1	720, 750, 762
<b>Jesiotry:</b>		
solone lub wędzone . . . . .	37 p. 3a1, b1	199
świeże . . . . .	37 p. 1a	190
Jęczmień . . . . .	1 p. 1a	3
Jod . . . . .	112 p. 1	1726
Jodek potasu i sodu . . . . .	112 p. 14b	1728
Jodia . . . . .	58 p. 1	728, 755, 767
Jodoform . . . . .	112 p. 13	1957
<b>Juchty:</b>		
czarne . . . . .	55 p. 3a1	530
kolorowe . . . . .	55 p. 3a11	531
Justunki drukarskie . . . . .	162 p. 1	2612
Juta . . . . .	179 p. 2	3810
<b>Jutowe:</b>		
liny — patrz liny ju- towe		
plótno na zastony w kopalniach . . . . .	194 p. 6	3884
przędza—patrz przę- dza jutowa		
sznurki—patrz sznur- ki jutowe		
tkaniny workowe . . . . .	191 p. 1	3853
worki . . . . .	191 p. 1	3854
wyczeski . . . . .	179 p. 2	3812
Juwelit . . . . .	68 p. 5	2248

	<i>Pozycja tar. celn.</i>	<i>Nr. statyst.</i>
<b>Kable elektryczne ob- łożone ołowiem:</b>		
o średnicy zewnętrz- nej powyżej 45 m/m. i opancerzone wszel- kie . . . . .	156 p. 12a	3139
o średnicy zewnętrz- nej 45 m/m. i mniej	156 p. 12b	3140
Kabriolety . . . . .	173 p. 1a	3500
<b>Kaczki:</b>		
bite, świeże i mro- żone . . . . .	34 p. 1	182
żywe . . . . .	40 p. 9b	431
Kadm . . . . .	143 p. 1b	2603
<b>Kadziowe barwniki:</b>		
jako pasta . . . . .	135	2154
w proszku . . . . .	135	2153
<b>Kafle do pieców:</b>		
jednobarwne . . . . .	74 p. 2a	1096
wielobarwne . . . . .	74 p. 2b1, II	1097
z malowidłami i in- nemi ozdobami . . . . .	74 p. 2c	1098
Kainit . . . . .	89	1620
Kajety . . . . .	177 p. 22	3670
<b>Kakao:</b>		
palone (w ziarnk.) . . . . .	19 p. 1	123
surowe (w ziarnk.) . . . . .	19 p. 1	122
w proszk. bez cukru	24 p. 1a	125
„ z cukrem	24 p. 2	151
Kakaowa masa . . . . .	24 p. 1b	165
Kakaowe łupinki . . . . .	19 p. 2	124
Kalafiory . . . . .	5 p. 6	42
Kalafonja . . . . .	82 p. 2	1810
Kalandrowe prasy . . . . .	167 p. 26	2897
Kaletnicze wyroby . . . . .	57 p. 4a II	581
Kalibry miernicze . . . . .	169 p. 13	4345
<b>Kalka:</b>		
do kopiowania pa- pierowa . . . . .	177 p. 13d	3636
plócienna . . . . .	177 p. 20	3660
Kalomel . . . . .	112 p. 15d	1740
Kalorymetry . . . . .	169 p. 1	4335
Kaloszki . . . . .	88 p. 5	1519
Kał ropny . . . . .	85 p. 5	1421
Kałamarze . . . . .	216 p. 1	4365
Kałanki (futra) . . . . .	56 p. 4b I	565
<b>Kamfora:</b>		
nieoczyszczona . . . . .	87 p. 8a	1936
oczyszczona . . . . .	87 p. 8b	1968
<b>Kamień:</b>		
asfaltowy nierozdr. . . . .	83 p. 1	1410
„ rozdrob. . . . .	83 p. 2	1411
piekielny . . . . .	110 p. 2	1721
winny nieoczyszcz. . . . .	95 p. 1, 2	1861
„ oczyszczony . . . . .	112 p. 2	1917
<b>Kamienie:</b>		
budowlane nieobrob. . . . .	66 p. 3a	1026
budowlane obciosane i opitowane . . . . .	66 p. 3b	1028
budowlane sztuczne	72	1050-1068

	<i>Pozycja tar. celn.</i>	<i>Nr. statyst.</i>		<i>Pozycja tar. celn.</i>	<i>Nr. statyst.</i>
<b>Kamienie:</b>			<b>Kapelusze:</b>		
do zapalniczek . . .	215 p. 4	2613	niewymienione dam-		
litograficzne niewym.	66 p. 9	1244	skie ozdobione . . .	209 p. 4	4196
„ z rysunk. . . . .	162 p. 5	1245	słomkowe, męskie i		
młyńskie piaskow-			damskie nieprzybra-		
cowe z jednej sztu-			ne . . . . .	210 p. 4	4190
ki naturalnego ka-			słomkowe damskie		
mienia . . . . .	66 p. 10	1246	ozdobione . . . . .	209 p. 4	4191
młyńskie gotowe zło-			wojłokowe męskie		
żone z oddz. sztuk			i damskie nieprzy-		
kamieni naturalnych			brane . . . . .	210 p. 1b	4194
i sztucznych . . . . .	66 p. 11, 12	1247	wojłokowe damskie		
<b>Kamienie nieobrob.:</b>			ozdobione . . . . .	209 p. 4	4195
bazalt . . . . .	66 p. 1	1022	z innych tkanin mę-		
granit . . . . .	66 p. 1	1021	skie i damskie nie-		
krzemień . . . . .	66 p. 1	1020	przybrane . . . . .	210 p. 1b	4194
kwarc . . . . .	66 p. 1	1023	z innych tkanin dam-		
niewym. . . . .	66 p. 1	1025	skie ozdobione . . . . .	209 p. 4	4195
szpat polny . . . . .	66 p. 1	1024	z puchu zwierzęcego		
obrobione do celów			męskie i damskie		
przemysłowych . . .	70 p. 3a, b, c	1049	nieprzybrane . . . . .	210 p. 1a	4192
polne w stanie natu-			z puchu zwierzęcego		
ralnym—patrz ka-			damskie ozdobione . . . . .	209 p. 4	4193
mienie nieobrobione			<b>Kapiszony do broni pal-</b>		
rodzime do ostrze-			nej . . . . .	159 p. 3	3409
nia, szlifowania i po-			<b>Kapsle staniolowe (oio-</b>		
lerowania . . . . .	66 p. 4	1260	wiane) . . . . .	164 p. 7	2538
skalne w stanie natu-			<b>Kapsułki (chem. leczni-</b>		
ralnym—patrz ka-			cze—ob. poszcz. lek.)	113 p. 1	1993
mienie nieobrobione			<b>Kapusta:</b>		
<b>Kamienie:</b>			brukselska . . . . .	5 p. 6	42
szlachetne dla celów			głowiasta . . . . .	5 p. 1c	36
technicznych . . . . .	67 uw. II	1232	włoska . . . . .	5 p. 1d	38
szlachetne prawdziwe	67 p. 1	1230	<b>Kapy:</b>		
szlachetne sztuczne			bawełniane . . . . .	188	4172
i inne — niewymie-			wełniane . . . . .	199	4171
nione do ozdoby . . .	67 p. 2	1233	<b>Karakuły (futry) . . . . .</b>	56 p. 4b 1	565
sztucznie rozdrobnio-			<b>Karbazol oczyszczony . . . . .</b>	112 p. 11	1960
ne, używane w prze-			<b>Karbid (węglik wapnia) . . . . .</b>	112 p. 6	1749
mysie fabrycznym . . .	66 p. 2b, c	1248	<b>Karbolineum . . . . .</b>	81	1803
<b>Kamiennie orzechy . . . . .</b>	62 p. 15	961	<b>Karborund:</b>		
<b>Kampetchu (Kampesz) . . . . .</b>	134 p. 2	2121	w kawałkach i od-		
<b>Kandys . . . . .</b>	22 p. 2	144	łankach . . . . .	71 p. 1	1261
<b>Kaolin wszelki . . . . .</b>	65 p. 1	1000	zmielony i zespolony		
<b>Kapary:</b>			mechanicznie . . . . .	71 p. 2	1262
suche w stonej wo-			<b>Karczocho . . . . .</b>	5 p. 6	42
dzie lub oliwie w			<b>Karczowniki linowe i</b>		
opakowaniu nieher-			maneżowe . . . . .	167 p. 46	2972
metycznym . . . . .	9	244	<b>Kardamon . . . . .</b>	15 p. 2	105
w opakowaniu her-			<b>Karety . . . . .</b>	173 p. 1a	3500
metycznym . . . . .	13 p. 2	249	<b>Karjatydy:</b>		
<b>Kapelusze:</b>			ceramiczne . . . . .	74 p. 4	1099
filcowe wełniane —			metalowe . . . . .	149 p. 10	2505
patrz wojłokowe			<b>Karmel do zabarwiania</b>		
filcowe inne—patrz z			napojów . . . . .	23 p. 1	147
puchu zwierzęcego			<b>Karmin:</b>		
jedwabne męskie i			indygowy . . . . .	134 p. 1	2120
damskie nieprzybra-			kartaminowy . . . . .	134 p. 1	2118
ne . . . . .	210 p. 1a	4192	koszenilowy . . . . .	129 p. 2	2117
jedwabne damskie o-			orselowy . . . . .	134 p. 1	2119
zdobione . . . . .	209 p. 4	4193	safflorowy . . . . .	134 p. 1	2118



	Pozycja tar. celn.	Nr. statyst.		Pozycja tar. celn.	Nr. statyst.
Karnalit: . . . . .	89	1620	Kawony (arbuzy) . . . . .	5 p. 5	46
Karoserje samochodowe	173 p. 11b	3524	Kazelnia . . . . .	35 p. 5	1984
Karpie:			Kątniki instalacyjne . . . . .	169 p. 22a II	3126
solone, suszone, lub			Kątomierze (busole) . . . . .	169 p. 13	4346
wędzone . . . . .	37 p. 3a II, b II	203	Keby . . . . .	173 p. 1a	3500
świeże . . . . .	37 p. 1b II, c	193	Kermesowe ziarna . . . . .	129 p. 1	2116
Karpina . . . . .	58 p. 1a	704	Kęsy żelazne i stalowe	140 p. 1	2312
Kartoflarki . . . . .	167 p. 46	2936	Kid-calf — patrz skóry		
Karton:			wyprawione . . . . .		
bristol o wadze 1 m <sup>2</sup>			Kielki słodowe . . . . .	39 p. 2	330
powyżej 500 gr. . . . .	177 p. 15a	3651	Kierownice i napinacze		
bristol o wadze 1 m <sup>2</sup>			do wałów . . . . .	167 p. 34d	2997
500 gr. i mniej . . . . .	177 p. 15b	3652	Kilofy . . . . .	160 p. 2	2444
bristol z wyciskami,			Kity:		
rysunkami, wzorami			niewymienione . . . . .	137 p. 5	2245
i krajany na paski	177 p. 16a	3653	szklarskie . . . . .	137 p. 6	2244
do warsztatów Za-			Kizeryt . . . . .	89	1618
karda (Jacquarda) . . . . .	177 p. 17	3642	Klej:		
nasycony woskiem . . . . .	177 p. 19a	3663	do apretur . . . . .	43 p. 4	2234
z ozdobami . . . . .	177 p. 23	3656	elastyczny . . . . .	43 p. 3	2235
Karty do gry . . . . .	177 p. 27	3654	niewymieniony . . . . .	43 p. 5	2237
Kasetki do farb . . . . .	154 p. 7	2453	rybi . . . . .	43 p. 1	2233
Kasetki do fotografii . . . . .	169 p. 7d	4328	stolarski . . . . .	43 p. 5	2237
Kasy ogniowate . . . . .	153 p. 1a	2395	szewcki . . . . .	43 p. 5	2236
Kasza:			z kości i odpadków		
gryczana . . . . .	3 p. 2a	23	zwierzęcych . . . . .	43 p. 5	2237
jaglana . . . . .	3 p. 2a	24	Kleпки:		
jęczmienna . . . . .	3 p. 2a	21	miękkie nieobrob. . . . .	59 p. 5a II	818
niewymieniona . . . . .	3 p. 2b	26	„ obrobione,		
owsiana . . . . .	3 p. 2c	22	również gotowe . . . . .	59 p. 5b	817
pszenna . . . . .	3 p. 2b	20	twarde nieobrobione	59 p. 5a I, II	816
Kaszmiry prawdziwe i			obrobione,		
francuskie . . . . .	201	3985	również gotowe . . . . .	59 p. 5b	815
Kasztany jadalne . . . . .	11 p. 1	89	Klingi:		
Katalogi:			do broni białej nie-		
jednobarwne . . . . .	178 p. 4a	3713	wymienione . . . . .	159 p. 1	3401
wielobarwne . . . . .	178 p. 4b	3714	do noży . . . . .	158 p. 1	2437
Katechu (cachou) . . . . .	134 p. 3	2113	do szabel . . . . .	159 p. 1	3400
Katodowe lampki . . . . .	169 p. 20d	3121	Klinkier cementowy . . . . .	65 p. 6	1019
Kauczuk surowy i my-			Kliny drukarskie . . . . .	162 p. 6	2612
ty oraz w arkuszach			Klisze:		
i płytach . . . . .	87 p. 2	1500	drukarskie . . . . .	162 p. 4	2611
Kauczuk regenerowany	87 p. 4	1520	fotograf. inne (błony)	169 p. 11a, b	4329
Kauczukowe obuwie . . . . .	88 p. 4	1517	fotograficzne szklane		
Kauczukowe odpadki . . . . .	87 p. 3	1501	(z powłoką) . . . . .	77 p. 10	4330
Kawa:			Kloce iglaste:		
konserwowa, proszki			jodłowe . . . . .	58 p. 1c	728
i pastylki z cukrem	24 p. 2	153	niewym. . . . .	58 p. 1c	730
palona mielona . . . . .	18 p. 2	128	sosnowe . . . . .	58 p. 1c	727
palona w ziarnkach	18 p. 2	127	świerkowe . . . . .	58 p. 1c	729
surowa w ziarnkach	18 p. 1	126	Kloce liść. mięk.:		
zbożowa i inne su-			brzozowe . . . . .	58 p. 1c	722
rogaty kawy w ziarn-			niewym. . . . .	58 p. 1c	726
kach lub kawałkach	17 p. 2, 3	129	olchowe . . . . .	58 p. 1c	723
zbożowa i inne su-			osikowe . . . . .	58 p. 1c	725
rogaty kawy mielo-			wiązowe . . . . .	58 p. 1c	724
ne i prasowane . . . . .	18 p. 3	130	Kloce liść. twarde:		
Kawior:			bukowe . . . . .	58 p. 1c	718
czarny i szary . . . . .	37 p. 5a	211	dębowe . . . . .	58 p. 1c	716
czerny i żółty . . . . .	37 p. 5b	211	grabowe . . . . .	58 p. 1c	719

	<i>Pozycja tar. celn.</i>	<i>Nr. statyst.</i>		<i>Pozycja tar. celn.</i>	<i>Nr. statyst.</i>
<b>Kloce liść, twarde:</b>			<b>Kołdry przybrane:</b>		
jesionowe . . . . .	58 p. 1c	720	jedwabne . . . . .	195 p. 1, 195-209 uw. 6	4183
niewym. . . . .	58 p. 1c	721	lniane . . . . .	193, 195- 209 uw. 6	4180
Klon . . . . .	58 p. 1	721, 751, 763	półjedwabne . . . . .	197, 195- 209 uw. 6	4184
<b>Klopfery (telegr. stu- kawki) . . . . .</b>	169 p. 27	3146	wełniane . . . . .	199, 195- 209 uw. 6	4182
<b>Kłacze roślin kwiatow- wych . . . . .</b>	62 p. 12	927	z jedw. sztucz. . . . .	195 p. 4, 195-209 uw. 6	4184
<b>Kłody—patrz kloce . . .</b>			<b>Kołdry zwyczaj.:</b>		
<b>Kłódkii:</b>			bawełniane . . . . .	187-188, 195-209 uw. 5	4176
żelazne i stalowe o			jedwabne . . . . .	195 p. 1, 195-209 uw. 5	4178
wadze sztuki do 300			lniane . . . . .	193, 195- 209 uw. 5	4175
gr. włącznie . . . . .	153 p. 2a	2375	półjedwabne . . . . .	197, 195- 209 uw. 5	4179
żelazne i stalowe o			wełniane . . . . .	199, 195- 209 uw. 5	4177
wadze sztuki powy- żej 300 gr. . . . .	153 p. 2b	2376	z jedw. sztucz. . . . .	195 p. 4, 195-209 uw. 5	4179
Kmin . . . . .	10 p. 1	101	<b>Kołki:</b>		
Knotki do lampek . . . .	53	2224	do butów (ćwieki) . . .	61 p. 1a	830
Knyple żelazne i sta- lowe . . . . .	140 p. 1	2312	szyty do fortepia- nów . . . . .	156 p. 2b	2409
Kobalt w złomach, gą- skach i t. p. . . . .	143 p. 2, 4	2601	<b>Kołodziejskie wyroby</b>		
<b>Kobierce wełniane i pół- wełniane wszelkie . . . .</b>	203	3990	oddz. niewymienione	59 p. 3a, 4	823
<b>Koce:</b>			<b>Kołowce:</b>		
bawełniane . . . . .	188	4172	części . . . . .	173 p. 7	3518
wełniane . . . . .	199	4171	czterokołowe . . . . .	173 p. 3c	3517
Kodeina . . . . .	112 p. 12b	1945	dwukołowe . . . . .	173 p. 3a	3514
Kofeina . . . . .	112 p. 12a	1940	jednokołowe . . . . .	173 p. 3a	3514
Kokaina . . . . .	112 p. 12d	1948	trzykołowe . . . . .	173 p. 3b	3516
Kokony jedwabne . . . .	180 p. 1	4000	<b>Kołowe zestawy kole- jowe . . . . .</b>	153 p. 1a	2357
<b>Kokos:</b>			Komonica . . . . .	62 p. 4	934
łupiny niebarwione . . .	62 p. 2b	903	Kompasy . . . . .	169 p. 1	4363
włókno barwione, bie- lone, heblowane i			Komplety cyrkli . . . .	169 p. 3	4314
t. p. . . . .	62 p. 3	913	Komplety papieru li- stowego . . . . .	177 p. 26	3669
włókno nieobrob. . . . .	62 p. 2b	904	Komposty i pudrety . . .	41 p. 3	505
Kokosowe orzechy . . . .	11 p. 1	87	<b>Kompoty:</b>		
Kokosowy olej . . . . .	117 p. 7	1840	bez cukru w opako- waniu hermetycz- nem . . . . .	24 p. 5a	158
Koks . . . . .	79 p. 3	1406	bez cukru w opako- waniu niehermetycz- nem . . . . .	24 p. 5b	158
Koks naftowy . . . . .	85 p. 5	1425	z cukrem . . . . .	24 p. 3	158
Kolanka izolacyjne . . . .	169 p. 22all	3126	<b>Kompresory (sprężarki)</b>	167 p. 9	2835
<b>Kolejowe wagony — patrz wagony</b>			Kompresy z tkanin ba- wełnianych ze szla- mem . . . . .	169 p. 5d	4119
Kolemanit . . . . .	93 p. 1	1608	Kondensatory . . . . .	169 p. 15	3106
Kolender (koryander) . . .	10 p. 1	102	<b>Konfekcja—patrz odzież</b>		
Kolibry (pióra) . . . . .	213	213	Konfitury . . . . .	24 p. 2	154
Kolodjum . . . . .	115 p. 3	1991	Koniak . . . . .	27 p. 1	281
Kolodjum w roztworze	115 p. 2	1991			
<b>Koła:</b>					
gotowe (nieokute) . . . .	59 p. 3a	822			
kamienne (toczalniki)	66 p. 4	1260			
pasowe . . . . .	167 p. 34a	2999			
powozowe . . . . .	173 p. 6	3513			
wagonowe . . . . .	153 p. 1a	2359			
zębate surowe . . . . .	167 p. 34b	2999			
zębate z zębami obro- bionymi . . . . .	167 p. 34e	2999			
<b>Kołdry przybr.:</b>					
bawełniane . . . . .	187, 188, 189- 209 uw. 6	4181			

**Koniczyna —****— Korzenie**

	<i>Pozycja tar. celn.</i>	<i>Nr. statyst.</i>		<i>Pozycja tar. celn.</i>	<i>Nr. statyst.</i>
<b>Koniczyna:</b>			<b>Kora:</b>		
czerwona (nasiona) . . . . .	62 p. 4	930	chinowa . . . . .	62 p. 15	958
inna (nasiona) . . . . .	62 p. 4	931	drzewa korkowego nieobrobiona i jej odpadki . . . . .	58 p. 4a	804
siano . . . . .	62 p. 1	316	drzewa korkowego zmielona, trociny i proszek . . . . .	58 p. 4b	805
<b>Konie:</b>			roślin garbnikowych	124 p. 1	1862
niewymienione . . . . .	40 p. 1	401	<b>Korale:</b>		
zarodkowe . . . . .	40 p. 12	400	imitacje . . . . .	214 p. 1, 2	4221, 4222
żrebięta . . . . .	40 p. 1	402	prawdziwe . . . . .	67 p. 2	1234
<b>Koropie:</b>			<b>Korki:</b>		
czesane . . . . .	179 p. 3	3808	do bezpieczników . . . . .	169 p. 22b	3125
manilla . . . . .	179 p. 3	3811	do butelek szklane . . . . .	77 p. 1c	1304
międlone . . . . .	179 p. 3	3806	do butelek z kory drzewa korkowego . . . . .	60 p. 1b	861
nasiona . . . . .	62 p. 5f	944	do butelek z ołowiu	164 p. 8	2534
pakuły . . . . .	179 p. 3	3809	izolacyjne elektr. . . . .	169 p. 22b	3125
słoma . . . . .	179 p. 3	3805	<b>Korkowe wyroby nie-</b>		
surowe . . . . .	179 p. 3	3807	wymienione . . . . .	60 p. 1c	862
trzepane . . . . .	179 p. 3	3807	<b>Koronki i hafty:</b>		
wyczeski i wytrzepki	179 p. 3	3809	bawełniane haftowa-		
<b>Konopne:</b>			ne jedwabiem, szy-		
pasy napędne . . . . .	194 p. 5	3879	chem, złotem lub		
wiadra . . . . .	194 p. 3	3878	srebrem . . . . .	207 p. 1	3934
węże do sikawek . . . . .	194 p. 5	3877	bawełniane haftowa-		
<b>Konserwy:</b>			ne materiałami po-		
ananasowe . . . . .	24 p. 5a, b	158	spolitemi . . . . .	207 p. 2	3935
mięsne . . . . .	13 p. 2	188	jedwabne haftowane		
niewymienione . . . . .	13 p. 2	249	jedwabiem, szy-		
owocowe — patrz o-			chem, złotem i sre-		
woce rybne . . . . .	37 p. 2	210	brem . . . . .	207 p. 1	4038
warzywne—patrz wa-			lniane haftowane je-		
rzywa . . . . .			dwabiem, szychem,		
<b>Konstrukcje żelazne</b>	152 p. 1	2367	złotem lub srebrem	207 p. 1	3871
<b>Kontakty elektryczne</b>	169 p. 22b	3125	lniane haftowane ma-		
<b>Kontrolery elektryczne</b>	169 p. 15	3103	terjałami pospolite-		
<b>Końce:</b>			mi . . . . .	207 p. 2	3870
tkackie bawełniane . . . . .	179 p. 1	3891	wełniane haftowane		
wełniane barwione . . . . .	181 p. 1	3954	jedwabiem, szy-		
" niebarwione . . . . .	181 p. 1	3953	chem, złotem lub		
<b>Koński ząb</b>	1 p. 1d	935	srebrem . . . . .	207 p. 1	3993
<b>Kopaczki:</b>			wełniane haftowane		
bagry ładowe . . . . .	167 p. 5	2992	materiałami pospo-		
do kartofli . . . . .	167 p. 46	2936	litemi . . . . .	207 p. 2	3994
<b>Kopalniaki:</b>			<b>Korpusy pilnikowe i</b>		
miękkie . . . . .	58 p. 1c	715	raszpłowe . . . . .	161 p. 1d	2393
twarde . . . . .	58 p. 1c	714	<b>Korund:</b>		
<b>Koper włoski</b>	10 p. 1	117	w kawałkach i odłam-		
<b>Koperty:</b>			kach . . . . .	71 p. 1	1261
do listów bez ozdób	177 p. 24	3649	w proszku . . . . .	71 p. 2	1262
" z ozdobami	177 p. 26	3669	<b>Koryntki</b>	7 p. 4	76
do zegarków srebrne	148 p. 3a	2713	<b>Korytkowe prasy</b>	167 p. 25	2896
do zegarków z nie-			<b>Korzenie:</b>		
szlachetnych metali	149 p. 7d, e, 10, 11	3202	cykorji suszone, nie-		
do zegarków złote	148 p. 2a	2703	palone nieprzyrzę-		
<b>Koperwas salzburski</b>	109 p. 2	1688	dzone . . . . .	5 p. 4	41
<b>Kopra (jądra kokosowe)</b>	62 p. 15	959	cykorji świeże . . . . .	5 p. 1b	33
<b>Kopyta (odpad. zwierz.)</b>	44 p. 1	622	niewymienione do		
<b>Kopyta do butów</b>	61 p. 1c	831	potraw . . . . .	15 p. 3	117
<b>Kopytniki (hufnale)</b>	151 p. 4	2364			

	<i>Pozycja tar. celn.</i>	<i>Nr. statyst.</i>		<i>Pozycja tar. celn.</i>	<i>Nr. statyst.</i>
<b>Korzenie:</b>			<b>Kość słoniowa:</b>		
roślin kwiatowych i dekoracyjnych . . . . .	62 p. 12	927	płytki do klaw. fortepianowych . . . . .	215 p. 2	4223
Kosiarki . . . . .	167 p. 44	2938	wyroby inne . . . . .	215 p. 1	4224
<b>Kosmetyki:</b>			<b>Kotłów żeliwne części nieobrobione . . . . .</b>	150 p. 3	2343
bez spirytusu osobno niewymienione . . . . .	119 p. 1	1997	<b>Kotłów części osobno niewymienione . . . . .</b>	152 p. 6a,b	3012
zawierające spirytus . . . . .	119 p. 2	1998	<b>Kotły:</b>		
<b>Kostki:</b>			lane żeliw. o wadze:		
drewniane impregn. . . . .	58 p. 2	797	pow. 2000 kg . . . . .	167 p. 36c I	3001
nieimpregn. . . . .	58 p. 1d	796	od 1000—2000 kg . . . . .	167 p. 36c II	3002
kamienne do brukowania ulic . . . . .	66 p. 3d	1027	poniż. 1000 kg. . . . .	167 p. 36c III	3003
korkowe . . . . .	60 p. 1a	860	parowe nierurkowe . . . . .	152 p. 2	3004
<b>Kostna mączka:</b>			rurkowe . . . . .	152 p. 3	3006
palona . . . . .	41 p. 4	504	parowozowe o skrzyżniach miedzianych . . . . .	152 p. 4	3005
surowa . . . . .	41 p. 2	503	z ołowiu . . . . .	164 p. 5	2533
<b>Kostny śrut . . . . .</b>	41 p. 4	502	<b>Koty:</b>		
<b>Kosy . . . . .</b>	160 p. 1	2441	żywe . . . . .	40 p. 11	417
<b>Kosze:</b>			(futra) barwione . . . . .	56 p. 4b II	559
niewym. bez ozdób . . . . .	64 p. 2a	874	niebarwione . . . . .	56 p. 3a II	558
niewymienione z ozdobami z pospolitych materiałów . . . . .	64 p. 2b	875	Kozy i kozły . . . . .	40 p. 6	410
zwyczajne malowane lub lakierowane do bielizny, pakowania i przewożenia różnych towarów z nierozszczepionych różeg . . . . .	64 p. 1b	872	Kozłeta (futra) . . . . .	56 p. 3a I	562
zwyczajne malowane lub lakierowane do bielizny, pakowania i przewożenia różnych towarów z włórnów, kory drzewnej i t. p. . . . .	64 p. 1b	873	Kozły do podnoszenia parowozów . . . . .	167 p. 8	2828
zwyczajne niemalowane do bielizny, pakowania i przewożenia różnych towarów z nierozszczepionych różeg . . . . .	64 p. 1a	870	Kółka do obuwia . . . . .	154 p. 5	2453
zwyczajne niemalowane do bielizny, pakowania i przewożenia różnych towarów z włórnów, kory drzewnej i t. p. . . . .	64 p. 1a	871	Krajalnice do buraków cukrowych . . . . .	167 p. 1	2979
<b>Koszenila . . . . .</b>	129 p. 1	2115	Krajanka ziemniaczana . . . . .	8	48
<b>Koszulki żarowe:</b>			Krajki (sukno włóściąskie) . . . . .	199 p. 3	3980
części . . . . .	72 p. 12	1256	<b>Krany — patrz armatura</b>		
golowe . . . . .	71 p. 6	1252	<b>Krany (suwnice mostowe) . . . . .</b>	167 p. 8	2828
<b>Kości:</b>			<b>Kratownice . . . . .</b>	152 p. 1	2367
mielone palone . . . . .	41 p. 4	504	<b>Krawaty:</b>		
mielone surowe . . . . .	41 p. 2	503	jedwabne dziane . . . . .	205 p. 1a	4164
palone . . . . .	41 p. 4	504	jedwabne inne . . . . .	195 p. 1, 209 p. 3a	4165
poddane działaniu kwasu siarkowego . . . . .	41 p. 3	507	niewymienione . . . . .	—	4168
surowe . . . . .	41 p. 1	501	półjedwabne dziane . . . . .	205 p. 2	4166
wyroby . . . . .	215 p. 3	4225	półjedwabne inne . . . . .	197, 209 p. 3a	4167
			z jedw. sztucz. dziane . . . . .	205 p. 1b	4166
			z jedw. sztucz. inne . . . . .	195 p. 4, 209 p. 3a	4167
			<b>Krawędziaki — patrz bale</b>		
			<b>Krażki:</b>		
			do lin . . . . .	167 p. 7	2827
			do ostrzenia sztucz. . . . .	71 p. 4	1267
			do wyrobu kapeluszy . . . . .		
			wojłokowe, wełniane i t. p. . . . .	210 p. 2b	4198
			do wyrobu kapeluszy z puchu zwierzęcego . . . . .	210 p. 2a	4197
			<b>Kreda:</b>		
			niepalona, nieoczyszczona . . . . .	65 p. 2	1243
			palona w kawałkach . . . . .	65 p. 4	1016
			przemyta i szlamow. . . . .	125 p. 3	2109

	Pozycja tar. celn.	Nr. statyst.
Kredki artystyczne . . .	136 p. 1	2163
Kreolina oczyszczona . . .	112 p. 11	1955
Kreozot . . . . .	81	1819
Kreozotowy olej . . . . .	81	1819
Krepa:		
jedwabna . . . . .	195 p. 1a	4022
zjedwabiusztucznego	195 p. 4	4042
Krewetki świeże, solo- ne i marynowane . . . . .	38	214
Krezol oczyszczony . . . . .	112 p. 11	1955
Krezotynowy kwas . . . . .	112 p. 17j	1894
Krezydyna . . . . .	112 p. 17f	1888
Krochmal:		
ziemiaczany . . . . .	4 p. 1	50
niewymieniony . . . . .	4 p. 1	53
Kroidła stalowe:		
do 150 gr. wł. . . . .	161 p. 3a	2448
pow. 150—500 gr. wł.	161 p. 3b	2449
pow. 500 gr. . . . .	161 p. 3c,d	2450
Krosna tkackie:		
mechaniczne . . . . .	167 p. 20b,c	2877
ręczne . . . . .	167 p. 20a	2876
Krowy:		
na rzeź . . . . .	40 p. 3b	406
zarodowe . . . . .	40 p. 12	407
Króliki:		
futra barwione . . . . .	56 p. 4b II	559
futra niebarwione . . . . .	56 p. 3a II	558
żywe . . . . .	40 p. 11	418
Krwawnik . . . . .	125 p. 2	2104
Kryolit:		
naturalny . . . . .	66 p. 2b	1248
sztuczny . . . . .	112 p. 28	2256
Kryształoza . . . . .	112 p. 24	2009
Krzemiany potasu i so- du (szkło-wodne) . . . . .	105 p. 12	1666
Krzemień . . . . .	66 p. 1	1020
Krzesała:		
dentystyczne . . . . .	—	2455
dla chorych . . . . .	173 p. 4	3511
Krzewy:		
kwitnące . . . . .	62 p. 11c	922
żyjące, bez kwiatów i pąków . . . . .	62 p. 11a	921
Krzywomierze . . . . .	169 p. 3	4314
Krzyżownice . . . . .	151 p. 3	2353
Książki:		
handlowe w oprawie	177 p. 33	3645
kopjowe w oprawie	177 p. 33	3646
niewym.: bez oprawy	178 p. 3	3712
w oprawie	178 p. 3uw.	3711
szkolne wszelkie . . . . .	178 p. 3	3710
Kseroform . . . . .	112 p. 25c	1958
Ksylidyna . . . . .	112 p. 17f	1875
Ksylofony . . . . .	172 p. 4	3303
Ksylol:		
nieoczyszczony . . . . .	81	1814
oczyszczony . . . . .	112 p. 10	1822

	Pozycja tar. celn.	Nr. statyst.
Kształtki:		
do rur żelazne i sta- lowe o wadze:		
powyżej 4 kg. . . . .	152 p. 7a	2369
4 kg. i mniej . . . . .	152 p. 7b	2370
z gliny szamotowej . . . . .	72 p. 5	1058
z dynasu . . . . .	72 p. 6	1060
z kwarcu . . . . .	72 p. 6	1059
z klinkieru . . . . .	72 p. 6	1061
z magnezytu . . . . .	72 p. 7	1063
z ziemi okrzemkowej	72 p. 11	1069
Kształtowniki żelazne i stalowe . . . . .	140 p. 4,7	2318
Kufry:		
skórzane . . . . .	57 p. 5a1	582
z grubych tkanin . . . . .	57 p. 5a1	3882
Kukurydza . . . . .	1 p. 1c	7
Kule porcelanowe . . . . .	76 p. 1	1120
Kultywatory:		
sprężynowe . . . . .	167 p. 46	2919
sztywne . . . . .	167 p. 46	2917
Kumol . . . . .	81	1814
Kuny (futry) . . . . .	56 p. 2b	561
Kurki (armatura) . . . . .	167 p. 30	3013-3015
Kury:		
bite, świeże i mrozo- ne . . . . .	34 p. 1	184
żywe . . . . .	40 p. 9b	433
Kwarc . . . . .	66 p. 1	1023
Kwargle . . . . .	35 p. 3	232
Kwasy:		
amino - oksysulfono- wy . . . . .	112 p. 17k	1879
amino-salicylowy . . . . .	112 p. 17j	1894
aminosulfonowy . . . . .	112 p. 17l	1879
antranilowy . . . . .	112 p. 25c	1893
antrachinonosulfono- wy . . . . .	112 p. 17j	1879
arsanilowy . . . . .	112 p. 23	1985
azotowy . . . . .	108 p. 4a,b	1642
benzoesowy . . . . .	108 p. 11	1931
borowy nieoczyszcz.	93 p. 2	1610
"  oczyszczony	93 p. 4	1691
bursztynowy . . . . .	112 p. 25c	1935
chromowy . . . . .	108 p. 10	1707
cytrynowy . . . . .	108 p. 7b	1924
fenylosulfopirazolo- nokarbonowy . . . . .	112 p. 17l	1895
fosforowy . . . . .	108 p. 10	1716
ftalowy . . . . .	112 p. 17j	1926
gallusowy . . . . .	108 p. 8	1928
garbnikowy . . . . .	108 p. 8	1927
gliceryno-fosforowy . . . . .	112 p. 19	1970
jabłkowy . . . . .	112 p. 25c	1934
karbolowy oczyszcz.	112 p. 11	1823
"  surowy czarny	81	1815
krezotynowy . . . . .	112 p. 17j	1894
metanilowy . . . . .	112 p. 25c	1893
mleczny . . . . .	112 p. 2	1932
mrówkowy . . . . .	108 p. 6b	1922

	Pozycja tar. celn.	Nr. statyst.		Pozycja tar. celn.	Nr. statyst.
<b>Kwasy:</b>			<b>Laboratoryjne</b>		
octowy . . . . .	108 p. 6a	1921	przyrządy:		
octowo-sali cytowy (aspiryna) . . . . .	112 p. 20	1974	elektryczne pomia- rowe . . . . .	169 p. 19	3114
oksynaftoesowy . . . . .	112 p. 17j	1894	oddzielnie niewy- mienione . . . . .	169 p. 1	4335
orto-amido-sulfoben- zoesowy . . . . .	112 p. 24	2009	porcelanowe i fajan- sowe miareczko- wane . . . . .	169 uw. 2	4331
paranitroanilinosulfo- nowy . . . . .	112 p. 17e	1879	Laboratoryjne wagi . . . . .	169 p. 1	4332
pikrynowy . . . . .	217 p. 3d	2211	Lactucarjum . . . . .	116	1950
pyrrogallusowy . . . . .	108 p. 8	1929	Lak do butelek . . . . .	122 p. 2	2252
salicylowy . . . . .	108 p. 9	1930	Lak listowy . . . . .	122 p. 1	2252
siarkawy . . . . .	108 p. 1, 112 p. 25b	1681	Laki pigmentowe . . . . .	135	2157
siarkowy dymiący (oleum) . . . . .	108 p. 2	1679	Lakiery:		
siarkowy wszelki o- prócz wymienion. . . . .	108 p. 1	1680	na acetonie . . . . .	121 p. 1	2172
solny . . . . .	108 p. 5	1667	na benzolu . . . . .	121 p. 1	2173
sulfanilowy . . . . .	112 p. 25c	1893	na benzynie . . . . .	121 p. 1	2174
sulfonowe wszelkie . . . . .	112 p. 16c	1879	na spirytusie . . . . .	121 p. 2	2175
szczawiowy . . . . .	112 p. 4	1925	niewymien. . . . .	121 p. 3	2178
tłuszczowy . . . . .	51 p. 4	1854	olejne . . . . .	121 p. 1	2171
walerjanowy . . . . .	112 p. 25c	1933	terpentynowe . . . . .	121 p. 1	2170
węglowy . . . . .	112 p. 3b	1758	Lalki . . . . .	115 p. 6a	4237
winny (winowy) . . . . .	108 p. 7a	1923	Lampki górnicze . . . . .	154 p. 3	2453
Kwaśny siarczan pota- su . . . . .	112 p. 25	1659	Lampki katodowe(radjo- techniczne) . . . . .	169 p. 20d	3121
Kwaśny siarczan sodu (bisulfat) . . . . .	105 p. 8	1659	Lampy:		
Kwaśny węglan sodu i potasu . . . . .	105 p. 5	1654	lecznicze, kwarcowe i rentgenowskie . . . . .	169 p. 21	3123
Kwercytron . . . . .	126 p. 1	2110	lutownicze . . . . .	149 p. 5	2498
Kwiat:			łukowe . . . . .	169 p. 16	3116
cynkowy . . . . .	147 p. 3	2543	Lamy (futry) . . . . .	56 p. 3a l	562
goździkowy . . . . .	15 p. 3	107	Lance . . . . .	159 p. 1	3400
muszkatołowy . . . . .	15 p. 2	106	Landa . . . . .	173 p. 1a	3500
siarczany . . . . .	91 p. 2	1607	Lanolina . . . . .	51 p. 6a	1856
Kwiaty:			Lapis . . . . .	110 p. 2	1721
cięte świeże . . . . .	62 p. 13b	923	Laski:		
papierowe . . . . .	177 p. 23	3668	z rączką kosztowną . . . . .	—	4207
porcelanowe i fajan- sowe . . . . .	76 p. 6	1124	z rączką zwyczajną . . . . .	—	4206
sztuczne do kapelu- szy z przędzy i tka- nin. . . . .	213 p. 2	4217	Latarki elektryczne . . . . .	169 p. 22c	3124
sztuczne do kapelu- szy z dodatkami z kosztownych mater- jałów . . . . .	213 p. 2	4218	Latarnie:		
sztuczne do ozdoby mieszkań z częścią- mi roślin natural- nych . . . . .	213 p. 3	4219	powozowe . . . . .	173 p. 6	3513
sztuczne oddz. nie- wymienione . . . . .	213 p. 3	4220	projekcyjne . . . . .	169 p. 7	4319
			Laurowe jagody . . . . .	16	115
			Lawa wyroby . . . . .	215 p. 3	4225
			Leiokon . . . . .	4 p. 2	54
			Leje:		
			do wyrobu kapeluszy wojłokowe i t. p. . . . .	210 p. 2b	4198
			do wyrobu kapeluszy z puchu zwierzęcego . . . . .	210 p. 2a	4197
			Lekarstwa gotowe . . . . .	113 p. 1	1993
			Lemiesze . . . . .	167 p. 50c	2974
			Len:		
			czesany . . . . .	179 p. 3	3803
			międlony . . . . .	179 p. 3	3801
			nasiona . . . . .	62 p. 5f	943
			słoma . . . . .	179 p. 3	3800
			surowy . . . . .	179 p. 3	3802

	<i>Pozycja tar. celn.</i>	<i>Nr. statyst.</i>		<i>Pozycja tar. celn.</i>	<i>Nr. statyst.</i>
<b>Len:</b>			<b>Liny:</b>		
trzepany . . . . .	179 p. 3	3802	z lnu o wadze 10 m. powyżej 75—350 gr. wł. . . . .	190 p. 1c,d	3836
wyczeski . . . . .	179 p. 3	3804	z niewym. mater. o wadze 10 m. powy- żej 500 gr. . . . .	190 p 1 a	3845
Leniksy (transmisje) . . . . .	167 p. 34d	2997	z niewym. mater. o wadze 10 m. powy- żej 350—500 gr. . . . .	190 p. 1b	3835
Leukozwiązki . . . . .	135	2157	z niewym. mater. o wadze 10 m. powy- żej 75—350 gr. wł. . . . .	190 p. 1c,d	3839
Lewary (dźwigi kor- bowe) . . . . .	167 p. 7	2828	z przędzy bawełnia- nej . . . . .	183 p. 7	3848
Libele rzemieślnicze . . . . .	169 p. 14a	4352	Lipa . . . . .	58 p. 1	
Licówka (cegła dziur- kowa):			Liry . . . . .	172 p. 4	3303
jednobarwna . . . . .	74 p. 3a	1093	Lisol oczyszczony . . . . .	112 p. 11	1953
wielobarwna . . . . .	74 p. 3b	1094	Lisy (futry):		
z malowidłami i in- nymi ozdobami . . . . .	74 p. 3c	1095	czarne i niebieskie . . . . .	56 p. 2a	560
Liczniki do dorożek i aut . . . . .	169 p. 1	4368	niewym. barwione . . . . .	56 p. 4b1	565
Liczniki energii ele- ktrycznej . . . . .	169 p. 19	3113	niebarw. . . . .	56 p. 3a1	562
Liddit . . . . .	217 p. 3d	2211	Liście:		
Lignina . . . . .	177 p. 1a, b	3883	bobkowe . . . . .	15 p. 3	114
Lignit . . . . .	79 p. 1	1402	suszone . . . . .	62 p. 13b	924
Likiery . . . . .	27 p. 2	283	świeże . . . . .	62 p. 13a	924
Linki selfaktorowe z przędzy bawełnianej. . . . .	183 p. 7	3848	Litograficzne kamienie oddz. niewymienione . . . . .	66 p. 9	1244
Linoleum . . . . .	194 p. 1	3942	Litograficzne kamienie z wykonaniami na nich rysunkami . . . . .	162 p. 5	1245
Linje mosiężne drukar- skie . . . . .	162 p. 3	2612	Litopon . . . . .	131 p. 3	2137
<b>Liny:</b>			<b>Lniane:</b>		
selfaktorowe . . . . .	183 p. 7	3848	bielizna damska:		
stare . . . . .	176 p. 1	3600	nieprzybrana . . . . .	193,209 p. 1b	4101
z drutu miedzianego . . . . .	156 p. 10a	2485	ozdobiona . . . . .	193,209 p. 1d	4102
z drutu mosiężnego i innych stopów miedzi . . . . .	156 p. 10a	2514	bielizna męska . . . . .	193,209 p. 1b	4100
z drutu żelaznego i stalowego o grub.: 1 m/m. i wyżej . . . . .	156 p. 5a	2421	odzież damska:		
poniż. 1—0·5 m/m. . . . .	156 p. 5b	2422	nieprzybrana . . . . .	193,209 p. 3b	4152
poniż. 0·5 m/m. . . . .	156 p. 5c	2423	ozdobiona . . . . .	193,209 p. 3c	4153
z juty o wadze 10 m. powyżej 500 gr. . . . .	190 p. 1a	3845	odzież męska . . . . .	193,209 p. 2	4144
z juty o wadze 10 m. powyżej 350 gr. — 500 gr. wł. . . . .	190 p. 1b	3834	przędza—patrz prze- dza lniana		
z juty o wadze 10 m. powyżej 75 gr. — 350 gr. wł. . . . .	190 p. 1c,d	3838	słoma . . . . .	179 p. 3	3800
z konopi o wadze 10 m. powyżej 500 gr. . . . .	190 p. 1a	3845	hafty—patrz koronki lniane . . . . .		
z konopi o wadze 10 m. powyżej 350— 500 gr. wł. . . . .	190 p. 1b	3833	koronki — patrz ko- ronki lniane . . . . .		
z konopi o wadze 10 m. powyżej 75— 350 gr. wł. . . . .	190 p. 1c,d	3837	liny—patrz liny z lnu obrusy nieobrubione . . . . .	193 p. 2	3867
z lnu o wadze 10 m. powyżej 500 gr. . . . .	190 p. 1a	3845	"  obrubione . . . . .	193 p. 2, 195-209 uw.5	4114
z lnu o wadze 10 m. powyżej 350—500 gr. wł. . . . .	190 p. 1b	3832	płótno barwione i dru- kowane . . . . .	193 p. 1a,b	3865
			płótno bielone . . . . .	193 p. 1a,b	3864
			płótno surowe o wa- dze 1 m <sup>2</sup> 275 gr. i mniej . . . . .	192 p. 3	3857
			płótno surowe o wa- dze powyżej 275 gr. w 1 m <sup>2</sup> . . . . .	192 p. 2	3861

	<i>Pozycja tar. celn.</i>	<i>Nr. statyst.</i>		<i>Pozycja tar. celn.</i>	<i>Nr. statyst.</i>
<b>Lniane:</b>			<b>Łańcuchy:</b>		
płótno tkane wielo-			stawowe Galla . . .	153 p. 8	2390
barwne . . . . .	193 p. 1	3866	z drutu o grubości:		
powrozy — patrz po-			powyżej 6·5 m/m. .	153 p. 7	2389
wrozy z lnu			od 6·5—2 m/m. wł.	156 p. 4a	2413
ręczniki nieobrabione	193 p. 2	3867	poniżej 2 m/m. . .	156 p. 4b	2414
"  obrabione . . . . .	193 p. 2	4121	<b>Łaty:</b>		
sieci rybackie . . . . .	190 p. 3	3849	bukowe dla mebli		
sznurki i szpagat —			giętych surowe nie-		
patrz sznurki z lnu			podtoczone . . . . .	58 p. 5a	802
tkaniny dziane . . . . .	205 p. 4a,b	3869	bukowe dla mebli		
tkaniny haftowane			giętych podtoczone	58 p. 5b	803
jedw., złotem i sre-			iglaste i liściaste		
brem . . . . .	207 p. 1, 208 p. 1	3873	(grub. od 0·5—10		
tkaniny haftowane			cm.) — patrz deski		
materiałami posp. . .	207 p. 2, 208 p. 2	3872	miernicze . . . . .	169 p. 14c	4354
wyczeski i wytrzepki	179 p. 3	3804	Łącznice telefoniczne	169 p. 23	3143
wyroby dziane . . . . .	205 p. 4a,b	4123	Łączniki do węzłów —		
wyroby obręb. oddz.			patrz armatura		
niewymienione:			Łączniki do rur o wa-		
ozdobione . . . . .	193, 195- 209 uw. 6	4180	dze szt.: . . . . .		
zwyczajne . . . . .	193, 195- 209 uw. 5	4175	do 4 kg. włącznie .	152 p. 7b	2370
wyroby szmuklerskie			powyżej 4 kg. . . . .	152 p. 7a	2369
i plecione . . . . .	205 p. 5c	3868	Łodygi tytoniowe . . .	21 p. 1	301
<b>Lokomobile:</b>			<b>Łodzie:</b>		
parowe przewoźne . . .	167 p. 15	2821	motorowe . . . . .	175 p. 1b	3555
"  stałe . . . . .	167 p. 15	2820	wiosłowe . . . . .	175 p. 4	3557
spalinowe przewoźne .	167 p. 9	2823	żaglowe . . . . .	175 p. 3	3556
"  stałe . . . . .	167 p. 9	2822	<b>Łoje zwierzęce:</b>		
Lokomotywy spalinowe	167 p. 3	2806	nieprzerobione . . . .	51 p. 1a	1845
Łonty zapalnicze . . .	217 p. 4	2215	odsączone, przero-		
<b>Lornetki w opraw.:</b>			bione i przetopio-	51 p. 1b	1846
pospolit. . . . .	170	4323	ne . . . . .	51 p. 1a,b	224
z materiałów kosz-			<b>Łom:</b>		
tównych . . . . .	170 uw.	4324	aluminiowy . . . . .	143 p. 2b	2590
Łód natur. i sztuczny .	31	1251	ceglany . . . . .	65 p. 1	1001
Lucerna (nasiona) . . .	62 p. 4	934	cynkowy . . . . .	147 p. 1	2540
Lunety . . . . .	169 p. 6	4317	cynowy . . . . .	144 p. 1	2560
Lupulina (mąka chmie-			miedziany . . . . .	143 p. 1a	2460
lowa) . . . . .	26 p. 2	258	mosiężny . . . . .	143 p. 5b	2490
Lupy pudlingowe . . . .	140 p. 1	2313	niklowy . . . . .	143 p. 2b	2580
Lupy w oprawach po-			stare żelaziwo kute	143 p. 3	2301
spolitych . . . . .	170	4323	stare żelaziwo mie-		
Lupy w oprawach z ma-			szane (łamane ma-		
teriałów kosztownych	170 uw.	4324	szyny) . . . . .	142 p. 2, 3	2302
Lustra w oprawie . . . .	—	1333	stare żelaziwo że-		
Lustrzane szyby—patrz			liwne . . . . .	142 p. 2	2300
szyby lustrzane			<b>Łopaty:</b>		
Lut . . . . .	144 p. 6	2565	drewniane . . . . .	59 p. 3b	809
Lyddit . . . . .	217 p. 3d	2211	żelazne . . . . .	160 p. 2	2444
Lycopodium (zarodniki			<b>Łososie:</b>		
widiakowe) . . . . .	62 p. 14	960	solone, suszone i wę-		
<b>Ładownice elektry-</b>			dzone . . . . .	37 p. 3a1,b1	198
czne . . . . .	169 p. 15	3105	świeże . . . . .	37 p. 1a	189
Łakocie wschodnie . . .	24 p. 8	162	<b>Łożyska:</b>		
			bez płyt podstawo-		
			wych i konsol . . . .	167 p. 34c	2994
			kulkowe i rolkowe .	167 p. 34c	2995
			Łubin . . . . .	1 p. 2c	936



	Pozycja tar. celn.	Nr. statyst.
Ług sulfitowy . . . . .	124 p. 5	1868
Ługi odpadowe z fabryk	—	1604
<b>Łupek:</b>		
płyty nieobrobione . . . . .	66 p. 8	1034
płyty szlifowane i piłowane . . . . .	66 p. 6	1035
sztuczny: cegły, pły- ty i fasony . . . . .	72 p. 3	1057
wyroby oddz. nie- wym. . . . .	66 p. 6	1046
Łupinki kakaowe . . . . .	19 p. 2	124
Łuska złota i srebrna . . . . .	148 p. 6	4233
Łuszczarki . . . . .	167 p. 29b	2986
<b>Łyko lipowe:</b>		
barw., bielone i t. p. . . . .	62 p. 3	916
nieobrobione . . . . .	62 p. 2b	907
<b>Łyzki:</b>		
blaszane . . . . .	154 p. 9	2453
platerowane . . . . .	149 p. 11c, d	2507
z aluminium . . . . .	149 p. 6a	2594
ze stopów miedzi . . . . .	149 p. 6b	2499
<b>Mace</b> . . . . .	24 p. 9	262
Magnezy . . . . .	169 p. 1	4363
Magnezja . . . . .	112 p. 25b	1693
Magnezjowe wstęgi . . . . .	215 p. 5	2223
<b>Magnezu:</b>		
azotan . . . . .	112 p. 27	2256
chlorek . . . . .	104 p. 1a	1675
siarczan (sól gorzka) . . . . .	104 p. 2	1684
węgiel strącony . . . . .	104 p. 3a	1699
Magnezyt . . . . .	94 p. 1, 2a	1611
Majeranek . . . . .	15 p. 3	113
Majolika porcelanowa . . . . .	76 p. 3	1121
Makaron . . . . .	4 p. 2	55
Makowiec (opium) . . . . .	116	1949
<b>Makuchy:</b>		
konopne . . . . .	39 p. 2	323
lniane . . . . .	39 p. 2	322
niewymienione . . . . .	39 p. 2	325
odolejone . . . . .	39 p. 2	326
rzepakowe . . . . .	39 p. 2	324
w proszku . . . . .	39 p. 2	326
Makulatura . . . . .	176 p. 3	3605
Malarskie przybory . . . . .	216 p. 1	4315
Maltoza . . . . .	23 p. 1	145
Mandarynki . . . . .	6 p. 4	68
Mandoliny . . . . .	172 p. 4	3311
Maneże (masz. rolnicze) . . . . .	167 p. 46	2969
Manilla (konopie) . . . . .	179 p. 3	3811
Manometry . . . . .	169 p. 1a	4341
Manuskrypty . . . . .	178 p. 1a	4312
Mapy . . . . .	178 p. 1c	4300
<b>Marabu:</b>		
surowe (pióra) . . . . .	213 p. 4	4216
wyprawione . . . . .	213 p. 1	4215

<b>Marchew:</b>		
jadalna świeża . . . . .	5 p. 1d	34
nasiona . . . . .	62 p. 7	950
pastewna . . . . .	5 p. 1b	312
Margaryna . . . . .	51 p. 6c	225
Markazyt . . . . .	138 p. 2	1202
<b>Marmelady:</b>		
z owoców i jagód bez cukru . . . . .	24 p. 6	156
z owoców i jagód z cukrem . . . . .	24 p. 4	156
<b>Marmury:</b>		
karraryjskie białe gru- bości 15 cm. i mniej . . . . .	66 p. 5c II	1032
karraryjskie białe gru- bości powyżej 15 cm. . . . .	66 p. 5c I	1033
z powierzchniami o- piłowanymi lub o- szlifowanymi do 15 cm. grubości . . . . .	66 p. 5b	1032
z powierzchniami o- piłowanymi lub o- szlifowanymi powy- żej 15 cm. grubości . . . . .	66 p. 5a	1033
Martwica wulkaniczna . . . . .	65 p. 5	1012
<b>Marynaty:</b>		
w occie i oliwie:		
grzyby . . . . .	14 p. 2	246
owoce . . . . .	13 uw. I	245
warzywa . . . . .	13 uw. I	245
<b>Marynowane:</b>		
mięso . . . . .	34 p. 2	179
ryby . . . . .	37 p. 2	209
Marzyca (galgant) . . . . .	16	116
<b>Masa:</b>		
drzewna . . . . .	176 p. 2a, b	3601
gazowa . . . . .	100 p. 1	2257
izolacyjna kablowa z paku z dodatkiem smół lub olejów . . . . .	137 p. 6	1415
izolacyjna z dodat- kiem włókien azbe- stowych . . . . .	69 p. 6	1224
kakaowa w blokach i taflach . . . . .	24 p. 1b	165
papierowa, przyrzą- dzona chemicznie z drzewa—patrz celu- loza . . . . .	176 p. 2a, b	3601
papierowa, przyrzą- dzona mechanicznie z drzewa . . . . .	167 p. 42	2964
Masielnice . . . . .	167 p. 42	2964
<b>Masto:</b>		
kakaowe . . . . .	117 p. 2	270
krowie . . . . .	36 p. 257	233
sztuczne jadalne . . . . .	51 p. 6c	271
Masy niewymienione . . . . .	137 p. 5	2240
<b>Maszyny:</b>		
do chłodzenia . . . . .	167 p. 11	2837
, czesania sukna . . . . .	167 p. 24c	2891

	Pozycja tar. celn.	Nr. statyst.		Pozycja tar. celn.	Nr. statyst.
<b>Maszyzny:</b>			<b>Maszyzny:</b>		
do czyszczenia na-			koronkarskie . . . . .	167 p. 28	2901
sion . . . . .	167 p. 43	2953	mleczarskie:		
do dziania . . . . .	167 p. 28b	2903	masielnice . . . . .	167 p. 42	2964
„ firanek . . . . .	167 p. 28	2900	niewym. . . . .	167 p. 47	2966
„ gładzenia . . . . .	167 p. 24c	2892	pasteryzatory . . . . .	167 p. 42	2963
„ haftowania . . . . .	167 p. 27	2901	wirówki . . . . .	167 p. 43	2962
„ karbonizacji . . . . .	167 p. 24b	2888	wygniataarki do masła	167 p. 42	2964
„ kartaczowania . . . . .	167 p. 24c	2892	młynarskie . . . . .	167 p. 29	2986
„ kopjowania (po-			ogrodnicze . . . . .	167 p. 47	2977
wielacze) . . . . .	216 p. 3	4362	osobno niewymienio-		
do koronek . . . . .	167 p. 28	2901	ne do przemysłu		
„ krochmalenia . . . . .	167 p. 24a	2886	spożywczego . . . . .	167 p. 1	2987
„ liczenia . . . . .	169 p. 9a	4361	osobno niewymienio-		
„ mierzenia sukna	167 p. 24c	2994	ne elektryczne . . . . .	167 p. 38	2851
„ odsiewania kasz.	167 p. 29b	2986	osobno niewymienio-		
„ pisania . . . . .	169 p. 9a	4360	ne rolnicze . . . . .	167 p. 47	2973
„ podnoszenia cię-			osobno niewymienio-		
zarów . . . . .	167 p. 7, 8	2828	ne włókiennicze . . . . .	167 p. 19	2898
do prania chemicz-			osobno niewymienio-		
negu . . . . .	167 p. 1	2904	ne wszelkie . . . . .	167 p. 1	2992
do przemysłu cera-			papiernicze ciągłe . . . . .	167 p. 1	2906
micznego . . . . .	167 p. 1	2988	papiernicze cylindro-		
do przemysłu cukro-			we . . . . .	167 p. 1	2907
wniczego . . . . .	167 p. 1	2979-2984	parowe stałe . . . . .	167 p. 9	2813
do przemysłu browar-			parowe dla statków		
negu . . . . .	167 p. 1	2985	wodnych . . . . .	167 p. 9	2814
do przemysłu gorzel-			pończoszarskie . . . . .	167 p. 28	2903
niczego . . . . .	167 p. 1	2985	pszczelarskie . . . . .	167 p. 47	2978
do przemysłu młynar-			rolnicze . . . . .	167 p. 41-50	2912-2978
skiego . . . . .	167 p. 29	2986	ssące i suszarki do		
do przemysłu nafto-			towarów manufaktu-		
wego . . . . .	167 p. 1	2990	rowych . . . . .	167 p. 24b	2889
do przemysłu spo-			tkackie (krosna me-		
żywczego . . . . .	167 p. 1	2987	chaniczne) . . . . .	167 p. 20b, c, d	2877
do przemysłu szklar-			tkackie (krosna rę-		
skiego . . . . .	167 p. 1	2989	czne) . . . . .	167 p. 20a	2876
do przemysłu tyto-			włókiennicze . . . . .	167 p. 19-28	2876-2904
niowego . . . . .	167 p. 1	2991	<b>Maszyn części:</b>		
do strzyżenia sukna	167 p. 24c	2890	do pisania i liczenia	169 p. 9b	4369
„ szycia . . . . .	167 p. 27	2902	elektrycznych . . . . .	167 p. 38	2851
„ torfu . . . . .	167 p. 46	2971	rolniczych . . . . .	167 p. 50	2974
„ wyrobu lodu . . . . .	167 p. 11	2837	włókienniczych . . . . .	167 p. 35b	2899
drukarskie . . . . .	167 p. 1	2910	wszelkich niewymie-		
elektromagnesy . . . . .	167 p. 38	2851	nionych . . . . .	167 p. 35a	2993
elektr. niewymien.	167 p. 38	2851	<b>Maszynki:</b>		
elektr. odkurzacze	167 p. 38	2849	do gotowania kawy		
elektr. pompy . . . . .	167 p. 38	2848	elektryczne . . . . .	169 p. 17	3151
elektr. prądnice—patrz			do mięsa wagi:		
prądnice elektr.			do 3 kg. . . . .	167 p. 1 f	2346
elektr. przetwornice	167 p. 38	3102	pow. 3 kg. . . . .	167 p. 1a,	2987
elektr. silniki—patrz				b, c, d	
silnice elektryczne			do lodów wagi:		
elektr. szlifierki . . . . .	167 p. 38	2851	do 3 kg. . . . .	167 p. 1a	2346
elektr. transformatory	167 p. 38	3101	pow. 3 kg. . . . .	167 p. 1a,	2987
elektr. wiertarki . . . . .	167 p. 38	2851		b, c, d	
elektr. zespoły turbi-			do zacinania ołów-		
nowo-elekt. . . . .	167 p. 38	2848	ków . . . . .	216 p. 1	4365
firanekowe . . . . .	167 p. 28	2900	naftowe, spirytuso-		
hafciarskie . . . . .	167 p. 27	2901	we i t. p. . . . .	149 p. 5	2498
introligatorskie . . . . .	167 p. 1	2911			

**Masy izolacyjne —**

**— Medaljony**

	<i>Pozycja tar. celn.</i>	<i>Nr. statyst.</i>		<i>Pozycja tar. celn.</i>	<i>Nr. statyst.</i>
Masy izolacyjne . . .	69 p. 6	1224	Mąka:		
Maście lecznicze . . .	113 p. 1	1993	ziemniaczana . . . . .	4 p. 1	50
Materace:			żytnia . . . . .	3 p. 1a	15
wypchane materiałami roślinnymi . . .	48 p. 3	891	Meble:		
wypchane włosiem i wełną . . . . .	48 p. 2	604	gięte fornierowane i niefornierowane politurowane lub lakierowane . . . . .	61 p. 2	836
Materiały:			gięte—części . . . . .	61 p. 2	837
budowlane . . . . .	65	1000-1019	miękkie (wytapicerowane) . . . . .	61 p. 6	842
do koszykarstwa nieobrobione . . . . .	62 p. 2b,c	900-908	nielakierowane, niepoliturowane — bez inkrustacji i fornierów z drzewa miękkiego . . . . .	61 p. 1c	834
do koszykarstwa obrobione . . . . .	62 p. 3	909-917	nielakierowane i niepoliturowane — bez inkrustacji i fornierów z drzewa twardego . . . . .	61 p. 1c	833
do szlifowania i polerowania . . . . .	71	1260-1268	rzeźbione . . . . .	61 p. 4	838
do szlifowania i polerowania oddzielnie niewymienione . . .	71 p. 2	1264	trzciniowe bez ozdób . . . . .	64 p. 2a	878
do szlifowania i polerowania na papierze . . . . .	71 p. 3a	1265	z ozdób . . . . .	64 p. 2b	879
do szlifowania i polerowania na płótnie . . . . .	71 p. 3b	1266	z drzewa wszelkiego gatunku lakierowane, politurowane, fornierow. i t. p. . . . .	61 p. 1d	835
do wyplatania nieobrobione . . . . .	62 p. 2b,c	900-908	z malowidłami, pozlacane, posrebrzane i t. p. . . . .	61 p. 4	839
do wyplatania obrobione . . . . .	62 p. 3	909-917	z ozdobami z miedzi, stopów miedzi i innych materiałów, z inkrustacjami lub wkładkami z drzewa, miedzi, perłowej masy i t. p. . . . .	61 p. 5	841
hydrauliczne spajające . . . . .	65 p. 5	1012	wytłaczane, prasowane, z ozdobami wypalanymi, malowanymi, pokryte gipssem en relief i t. p. . . . .	61 p. 4uw.1	840
instalacje elektryczne . . . . .	169 p. 22b	3125	Mechanizmy:		
wybuchowe . . . . .	217 p. 3	2210-2215	do zegarków kieszonekowych i bransoletowych . . . . .	171 p. 1a	3200
Matryce:			do zegarów . . . . .	171 p. 1b	3201
metalowe . . . . .	162 p. 2	2610	do rygów wiertnicz. . . . .	167 p. 7	2827
z tektury . . . . .	177 p. 2f	3641	do wind i dźwigów . . . . .	167 p. 7	2827
Maty:			Mechanizmów zegarowych części niepołączone . . . . .	171 p. 4a	3218
z materiałów roślinnych barwione . . . . .	64 p. 1b	881	Mechanizmów zegarowych części połączone lub skończone . . . . .	171 p. 4b	3219
z materiałów roślinnych niebarwione . . . . .	64 p. 1a	880	Medaljony:		
Maty z włókien kokosowych . . . . .	191 p. 2	385	z cynku . . . . .	163 p. 7b	2558
Mazut . . . . .	85 p. 5	1423	z cyny . . . . .	163 p. 8c	2570
Maż naftowa . . . . .	85 p. 5	1423	z masy garncarskiej . . . . .	74 p. 4	1099
Mączka:					
cukrowa . . . . .	22 p. 1, 2	144			
kostna palona . . . . .	41 p. 4	504			
kostna surowa . . . . .	41 p. 2	503			
mięсна z padliny . . . . .	39 p. 2	638			
mleczna . . . . .	24 p. 7a, b	161			
Nestlé . . . . .	24 p. 7a, b	161			
rogowa . . . . .	44 p. 1	641			
rybia . . . . .	39 p. 2	638			
skórzana . . . . .	55 p. 13	640			
Mąka:					
chmielowa . . . . .	26 p. 2	258			
jęczmienna . . . . .	3 p. 1c	16			
kukurydzowa . . . . .	3 p. 1c	18			
niewymieniona . . . . .	3 p. 1c	19			
owsiana . . . . .	3 p. 1c	17			
pszenna . . . . .	3 p. 1b	14			

	Pozycja tar. celn.	Nr. statyst.		Pozycja tar. celn.	Nr. statyst.
<b>Medaljony:</b>			<b>Miedziane:</b>		
z miedzi i jej stopów	149 p. 10	2505	naczynia kuchenne	. 149 p. 3	2469
z ołowiu	. . . . . 164 p. 12	2534	opitki	. . . . . 149 p. 1a	2460
Melasa	. . . . . 39 p. 4	328	ornamenty	. . . . . 149 p. 10	2505
Melis (kryształ rafinowany)	. . . . . 22 p. 2	144	pręty	. . . . . 143 p. 4	2463
Melinit	. . . . . 217 p. 3d	2211	rezervoary do lamp	149 p. 5	2498
Melony	. . . . . 5 p. 6	45	rury	. . . . . 149 p. 1a,b	2468
<b>Metal płatkowy:</b>			statuetki	. . . . . 149 p. 10	2505
aluminiowy	. . . . . 165 p. 2	2597	stopy	. . . . . 143 p. 5	2490-2516
ołowiany	. . . . . 165 p. 2	2526	szyny	. . . . . 143 p. 4	2463
połączany, posrebrzany	. . . . . 165 p. 1	2143	tkaniny druciane	. . . . . 156 p. 10	2483
wszelki oprócz osobno wymien.	. . . . . 165 p. 2	2143	wanny	. . . . . 149 p. 3	2469
z platyny	. . . . . 148 p. 4	2721	wióry	. . . . . 143 p. 1a	2460
ze srebra	. . . . . 148 p. 4	2712	wyroby niewymienione	. . . . . 149 p. 2,7	2484
ze złota	. . . . . 148 p. 4	2702	wyroby z drutu niewymienione	. . . . . 156 p. 10	2485
<b>Metale i stopy oddzielnie niewymienione</b>			odlanemi	. . . . . 149 p. 10	2504
	143	2600-2608	<b>Mierniki elektrotechniczne</b>		
<b>Metale szlachetne — patrz złoto, srebro i platyna</b>				. . . . . 169 p. 19	3112
Metanitroanilina	. . . . . 112 p. 17c	1890	Mierzwa ptasia	. . . . . 41 p. 1	500
Metol	. . . . . 112 p. 25c	2011	<b>Mieszaniny:</b>		
Metylotanina	. . . . . 112 p. 19	1898	do hartowania	. . . . . 71 p. 7	2249
Mezdra	. . . . . 44 p. 1	639	farmaceutyczne	. . . . . 113 p. 1	1993
Miał tytoniowy	. . . . . 21 p. 1	302	naftolin z nitroaminami	. . . . . 135	2157
Miary precyzyjne	. . . . . 169 p. 13	4345,4346, 4348	mieszaniny wybuchowe	. . . . . 217 p. 3	2211
(przymiary) zwykłe	. . . . . 169 p. 14	4349-4355	żelatyny z gliceryną	43 p. 3	2235
Miąsz owocowy bez cukru	. . . . . 24 p. 6	156	<b>Mieszanka:</b>		
<b>Miedź:</b>			opatowa	. . . . . 85 p. 5	1422
blacha—patrz blacha miedziana			przetworów naft.	. . . . . 85 p. 2	1432
cementowa	. . . . . 143 p. 1a	2460	węły i włókien roślinnych	. . . . . 181 p. 3	3958
elektrolityczna w gąskach i sztabach	143 p. 1a	2461	<b>Mięso: wieprzowe 258</b>		
hutnicza w gąskach i sztabach	. . . . . 143 p. 1a	2462	gotowane	. . . . . 34 p. 2	176
w szynach i prętach	143 p. 4	2463	marynowane	. . . . . 34 p. 2	179
w wiórach, opiłkach i złomach	. . . . . 143 p. 1a	2460	mrożone baranie	. . . . . 34 p. 1	173
<b>Miedziane:</b>			„ cielęce	. . . . . 34 p. 1	171
biusty	. . . . . 149 p. 10	2505	„ końskie	. . . . . 34 p. 1	174
blacha połączana i posrebrzana	. . . . . 149 p. 12	2470	„ niewymien.	34 p. 1	175
blachy zwykłe—patrz blacha miedziana			„ wieprzowe	34 p. 1	172
drut połączany i posrebrzany	. . . . . 149 p. 12	2470	„ wołowe	34 p. 1	170
drut z miedzi elektrolitycznej — patrz drut			peklowane	. . . . . 34 p. 2	179
drut zwykły — patrz drut			solone — patrz mrożone		
karjatydy	. . . . . 149 p. 10	2505	suszone	. . . . . 34 p. 2	178
katody	. . . . . 143 p. 1	2461	świeże — patrz mrożone		
lampy lutownicze	. . . . . 149 p. 5	2498	wędzone	. . . . . 34 p. 2	178
			Mięsne konserwy	. . . . . 13 p. 2	188
			<b>Migdały:</b>		
			bez łupinek	. . . . . 11 p. 2uw.	91
			w łupinkach	. . . . . 11 p. 2	90
			<b>Mika:</b>		
			surowa	. . . . . 66 p. 13a	1249
			w arkuszach i proszku	66 p. 13b	1250
			Mikanit	. . . . . 66 p. 13c	1250
			Mikrometry	. . . . . 169 p. 13	4345

	<i>Pozycja tar. celn.</i>	<i>Nr. statyst.</i>		<i>Pozycja tar. celn.</i>	<i>Nr. statyst.</i>
Mikroskopy . . . . .	169 p. 6	4318	Mosiądz:		
Milbars . . . . .	140 p. 1	2313	blacha pozłacana i		
Mimeografy . . . . .	216 p. 3	4359	posrebrzana . . . . .	149 p. 12	2515
Minerały, zawierające			blacha zwykła—patrz		
bor . . . . .	93 p. 1	1608	blacha mosiężna . . . . .		
Minja:			gąski . . . . .	143 p. 5a	2491
ołowiana . . . . .	132	2138	karjatydy . . . . .	149 p. 10	2505
tytanowa . . . . .	132	2138	lampy lutownicze . . . . .	149 p. 5	2498
Miotelki z piasawy . . . . .	64 p. 1	886	linje drukarskie . . . . .	162 p. 3	2612
Miotły z piasawy . . . . .	64 p. 1	886	łyżki . . . . .	149 p. 6	2499
Miód:			maszynki kuchenne . . . . .	149 p. 5	2498
do picia w beczkach. . . . .	29 p. 1	291	naczynia . . . . .	149 p. 3	2497
„ „ butelkach . . . . .	29 p. 2	292	opiłki . . . . .	143 p. 5b	2490
pszczelny patoka . . . . .	23 p. 1	236	ornamenty . . . . .	149 p. 10	2505
„ w plast-			palniki . . . . .	149 p. 5	2498
rach . . . . .	23 p. 1	235	piecyki . . . . .	149 p. 5	2498
sztuczny . . . . .	23 p. 2	148	pręty . . . . .	143 p. 5	2492
Mleczan:			rezervoary do lamp . . . . .	149 p. 5	2498
antymonu . . . . .	111	1915	rury . . . . .	149 p. 1a,b	2496
strontu . . . . .	112 p. 25c	1916	statuetki . . . . .	149 p. 10	2505
Mleko:			sztaby lane . . . . .	143 p. 5a	2491
sterylizowane . . . . .	39 p. 1b	227	sztucce . . . . .	149 p. 6b	2499
świeże . . . . .	39 p. 1b	227	szyny . . . . .	143 p. 5c	2492
zgęszczone . . . . .	24 p. 7a,b	160	wanny . . . . .	149 p. 3	2497
Młocarnie:			wiórki i złomki . . . . .	143 p. 5b	2490
kieratowe i do napę-			wyroby bez ozdób		
du maszynowego . . . . .	167 p. 46	2947	wypukłych lub rznie-		
ręczne . . . . .	167 p. 46	2946	tych o wadze 2 kg.		
Młoty:			i wyżej . . . . .	149 p. 7a,b	2502
mechaniczne . . . . .	167 p. 18	2856	wyroby bez ozdób		
parowe . . . . .	167 p. 18	2857	wypukłych lub rznie-		
Młynki:			tych o wadze poni-		
do mielenia kości . . . . .	167 p. 42	2968	żej 2 kg. . . . .	149 p. 7c,d,e	2503
do nawozów sztucz-			wyroby lane obro-		
nych . . . . .	167 p. 42	2968	bione o wadze 2 kg.		
do ziarna i nasion . . . . .	167 p. 46	2950	i wyżej . . . . .	149 p. 7a,b	2502
Modele:			wyroby lane obro-		
anatomiczne — patrz			blone o wadze po-		
okazy . . . . .			niżej 2 kg. . . . .	149 p. 7c,d,e	2503
naukowe . . . . .	169 p. 1	4304	wyroby lane surowe	149 p. 2	2501
szkolne . . . . .	169 p. 1	4304	wyroby z ozdobami		
Monety:			odlanemi lub rznie-		
srebrne . . . . .	148 p. 1a	2715	temi . . . . .	149 p. 10	2504
złote . . . . .	148 p. 1a	2705	Moszus (piżmo) . . . . .	44 p. 2	634
Monokle:			Motocykle . . . . .	173 p. 13	3522
w oprawie pospolitej	170 p. 2	4323	Motyki:		
w oprawie z materia-			ręczne . . . . .	160 p. 2	2444
łów kosztownych . . . . .	170 p. 2uw.	4324	silnikowe . . . . .	167 p. 47	2924
Mono- nitro- pochodne			Mozajka i jej części . . . . .	68 p. 6	1125
toluolu i fenolu . . . . .	112 p. 17 b	1873	Moździerze agatowe. . . . .	169 p. 1	4335
Morele:			Mufki izolacyjne . . . . .	169 p. 22a	3126
suszone . . . . .	7 p. 1	77	Muły . . . . .	40 p. 2	403
świeże . . . . .	6 p. 2	62	Mumja (ziemia farbiar-		
Morfina . . . . .	112 p. 12c	1944	ska) . . . . .	125 p. 2	2107
Morska pianka:			Mundsztuki — patrz ar-		
nieobrobiona . . . . .	68 p. 1	1240	matura . . . . .		
wyroby . . . . .	215 p. 3	4225	Murmle (futra) . . . . .	56 p. 4b 1	565
Morska trawa:			Muszkatołowa gałka i		
nieobrobiona . . . . .	62 p. 2c	906	kwiat . . . . .	15 p. 2	106
obrobiona . . . . .	62 p. 3	915	Muszle morskie i rzecz-		
			ne nieobrobione . . . . .	68 p. 7	628

	Pozycja tar. celn.	Nr. statyst.		Pozycja tar. celn.	Nr. statyst.
Musztarda . . . . .	13 p. 2	241	Nadborany . . . . .	93 p. 5	1692
Muślin:			Nadchlorany potasu . . .	107 p. 2	1670
z jedwabiu naturaln. 195 p. 1a		4022	Nadchlorany sodu . . .	107 p. 2	1671
z jedwabiu sztucz. . . . .	195 p. 4	4042	Nadmanganian potasu (kaliypermangani- cum) . . . . .	112 p. 25 b	1746
Muzyczne instrumenty niewymienione i ich części . . . . .	172 p. 4	3319	Nadsiarczany potasu i sodu . . . . .	105 p. 1	1649
Mydło:			Nadtlenki potasu i sodu	105 p. 1	1648
lecnicze . . . . .	120 p. 1	2200	Nafta:		
ołowiane . . . . .	112 p. 2	2203	destylowana . . . . .	85 p. 2	1426
toaletowe . . . . .	120 p. 1	2200	motorowa . . . . .	85 p. 2	1428
wszelkie inne . . . . .	120 p. 2	2205	rafinowana . . . . .	85 p. 2	1427
zwykle niewym. . . . .	120 p. 2	2202	Naftalina:		
płynne . . . . .	120 p. 2	2204	oczyszczona . . . . .	112 p. 9	1825
w proszku do			surowa . . . . .	81	1817
prania . . . . .	120 p. 2	2201	Naftole . . . . .	112 p. 16a,b	1878
Myśliwskie przybory ze skóry . . . . .	57 p. 5 a1	582	Naftyloaminy . . . . .	112 p. 17c	1877
<b>Naboje:</b>			Nagrzewacze elektrycz- ne do karbówek . . . . .	169 p. 17	3151
do broni palnej o lu- fie gwintowanej . . . . .	159 p. 3	3407	Nakrętki z gwintem lub bez:		
do broni palnej o lu- fie niegwintowanej 159 p. 3		3409	o średnicy otworu:		
Naczynia:			12·7 m/m. 1 wyżej	153 p. 6a	2386
apteczne porcelano- we niemiareczkow. 76 p. 3		1121	poniżej 12·7 do 6·35		
blaszane emaljowane 154 p. 6		2398	m/m. wł. . . . .	153 p. 6b	2387
chemiczne fajansowe i porcelanowe mia- reczkow. . . . .	169 uw. 2	4331	poniżej 6·35 m/m.	153 p. 6c,d	2388
chemiczne szklane			Nalewki . . . . .	27 p. 2	283
dęte i lane . . . . .	77 p. 2c	1307	Nalewki lecznicze (tin- ktury) . . . . .	113 p. 1	1993
garncarskie bez ozdób	74 p. 5a	1100	Napędne pasy:		
garncarskie z ozdo- bami . . . . .	74 p. 5b	1101	balata . . . . .	194 p. 5	3943
kamienne kuchenne . . .	74 p. 6	1102	bawełniane . . . . .	194 p. 5	3943
kamienne techniczne niepolewane . . . . .	73 p. 3	1076	gumowe . . . . .	88 p. 1d	1509
kamienne techniczne polewane . . . . .	73 p. 3	1077	konopne . . . . .	194 p. 5	3879
kuchenne alumin. . . . .	149 p. 4	2593	niewymienione . . . . .	194 p. 5	3880
"  gliniane . . . . .	74 p. 5,6	1100-1102	półwełniane . . . . .	202 p. 1, 2	3989
"  miedziane 149 p. 3		2469	skórzane niezszyw. . . .	57 p. 5d	586
"  nikłowe . . . . .	149 p. 4	2584	okrągłe . . . . .	57 p. 5d	586
ze stopów			zszywane . . . . .	57 p. 5c	585
miedzi . . . . .	149 p. 3	2497	wełniane . . . . .	202 p. 1, 2	3989
porcelanowe bez oz- dób . . . . .	76 p. 2,3	1120, 1121	z sierści wielbłądziej	202 p. 3	3988
porcelanowe z ozdo- bami . . . . .	76 p. 4	1122	Napędne rzemienie o- krągłe . . . . .	57 p. 5d	586
szklane bez ozdób . . . .	77 p. 1b,c	1302-1304	Naprężacze pasów . . .	167 p. 34d	2997
"  perfumeryjne 77 p. 1d		1303, 1304	Narzędzia:		
z masy kamiennej niepolewane . . . . .	73 p. 3	1076	geodezyjne . . . . .	169 p. 4	4347
z masy kamiennej po- lewane . . . . .	73 p. 3	1077	miernicze precyz. . . .	169 p. 13	4345
żeliwne emaljowane 150 p. 5		2345	ogrodnicze . . . . .	167 p. 47	2977
surowe . . . . .	150 p. 5	2344	pszczelarские . . . . .	167 p. 47	2978
			ręczne niewymien. . . .	161 p. 2	2451
			stalowe hartowane o wadze szt.:		
			150 gr. i mniej . . . .	161 p. 3a	2448
			151 — 500 gr. wł. . . .	161 p. 3b	2449
			powyżej 500 gr. . . .	161 p. 3c,d	2450
			warsztatowe precy- zyjne . . . . .	169 p. 13	4345
			Narzynki do gwintowa- nia—patrz narzędzia stalowe hartowane		

	Pozycja tar. celn.	Nr. statyst.		Pozycja tar. celn.	Nr. statyst.
Nasady kotłowe . . .	152 p. 6	3012	Nawozy:		
Nasiona:			kości surowe . . . . .	41 p. 1	501
bobiku . . . . .	1 p. 2a	938	mączka kostna palona	41 p. 4	504
buraków cukrowych	62 p. 5a	940	"    surowa	41 p. 2	503
"    ćwikłowych	62 p. 5a	950	mineralne sztuczne		
"    pastewnych	62 p. 5a	951	oddz. niewym. . . . .	41 p. 6	1631
cykorji . . . . .	62 p. 10	941	naturalne . . . . .	41 p. 1	500
esparcety . . . . .	62 p. 4	933	popiół kostny . . . . .	41 p. 4	504
dyni . . . . .	62 p. 5e	949	preparaty nawozowe	41 p. 8	506
gorczycy . . . . .	62 p. 5d	946	próchnica . . . . .	41 p. 1	500
komonicy . . . . .	62 p. 4	934	pudrety . . . . .	41 p. 3	505
koniczyny czerwonej	62 p. 4	930	saletra sodowa (chi-		
"    innej . . . . .	62 p. 4	931	lijska) . . . . .	103 p. 1	1624
kónopi . . . . .	62 p. 5f	944	saletra potasowa . . . . .	103 p. 4	1623
końskiego zęba . . . . .	1 p. 1d	935	"    wapniowa . . . . .	103 p. 3	1625
kupkówki . . . . .	62 p. 6	939	siarczan amonu . . . . .	98 p. 5	1628
kwiatowe . . . . .	62 p. 7	952	"    potasu . . . . .	89	1622
leśne iglaste . . . . .	62 p. 9a	956	sole potasowe . . . . .	89	1620
"    liściaste nie-			superfosfaty amono-		
wymienione . . . . .	62 p. 9b	955	we . . . . .	41 p. 1	1627
leśne szyszki niewy-			superfosfaty kostne . . . . .	41 p. 3	507
łuszczone . . . . .	62 p. 9c	957	"    mineralne	41 p. 5	1626
leśne żółędzie . . . . .	62 p. 9b	954	sylwinit . . . . .	89	1620
łnu . . . . .	62 p. 5f	943	sztuczne oddz. niew.	41 p. 6	1631
lucerny . . . . .	62 p. 4	934	śrut kostny . . . . .	41 p. 4	502
łubinu . . . . .	1 p. 2c	936	żuzle Thomasa mie-		
maku . . . . .	62 p. 5c	947	lone . . . . .	41 p. 2	1630
niewymienione . . . . .	62 p. 5a, 10	949	żuzle Thomasa nie-		
nostrzyku . . . . .	62 p. 4	934	mielone . . . . .	41 p. 1	1633
ogrodowe . . . . .	62 p. 7	950	Neosalvarsan . . . . .	112 p. 23	1985
okopowe pastewne . . . . .	62 p. 10	951	Neradol (garbnik syn-		
peluszkii . . . . .	1 p. 2a	937	tetycz.) . . . . .	124 p. 4	1867
przelotu . . . . .	62 p. 4	934	Nici kauczukowe . . . . .	88 p. 1a	1504
rajgrasu . . . . .	62 p. 6	939	Niciarki obrączkowe . . . . .	167 p. 23	2885
rzepaku i rzepiku . . . . .	62 p. 5c	945	Niciełnice bawełniane . . . . .	183 p. 8	3848
seradeli . . . . .	1 p. 2a	932	Niebieski olej . . . . .	85 p. 2	1432
słonecznikowe . . . . .	62 p. 5c	948	Niedźwiadki (futra) . . . . .	56 p. 3a I	562
traw . . . . .	62 p. 6	939	Niedźwiedzie (futra) . . . . .	56 p. 3a I	562
tymotki . . . . .	62 p. 6	939	Nieorganiczne przetwo-		
tytoniowe . . . . .	62 p. 5b	942	ry chemiczne niewy-		
warzywne . . . . .	62 p. 7	950	mienione . . . . .	112 p. 25b	2256
wyki . . . . .	1 p. 2a	937	Nikiel:		
Nastawnice do oporni-			blachy . . . . .	143 p. 4	2582
ków teatralnych . . . . .	169 p. 15	3103	drut . . . . .	155 p. 2	2581
Naturalne sole potaso-			gąski . . . . .	143 p. 2	2581
we . . . . .	89	1620-1622	naczynia kuchenne . . . . .	149 p. 4	2584
Nawozy:			opiłki . . . . .	143 p. 2b	2580
azotan sodu syntet.	103 p. 2	1632	pręty . . . . .	143 p. 2a	2581
azotan wapnia . . . . .	103 p. 3	1625	rury . . . . .	149 p. 1 uw.	2583
azotniak . . . . .	103 p. 5	1629	sztaby . . . . .	143 p. 2a	2581
błoto saturacyjne . . . . .	41 p. 7	1631	szyny . . . . .	143 p. 4	2581
bakterje nawozowe . . . . .	41 p. 8	506	wióry . . . . .	143 p. 2b	2580
chlórek potasu . . . . .	89	1621	wyroby niewymien. . . . .	149 p. 2, 7	2585
cjanamid . . . . .	103 p. 5	1629	złomki . . . . .	143 p. 2b	2580
kałnit . . . . .	89	1620	związki:		
karnalit . . . . .	89	1620	sole . . . . .	112 p. 15a	1736
komposty . . . . .	41 p. 3	505	tlenki . . . . .	112 p. 15a	1732
kości palone . . . . .	41 p. 4	504	Nitroacetofenylendwua-		
"    poddane dzia-			min . . . . .	112 p. 17e	1904
łaniu kwasu siarko-			Nitrobenzol . . . . .	112 p. 17a	1870
wego . . . . .	41 p. 3	507			

	Pozycja tar. celn.	Nr. statyst.		Pozycja tar. celn.	Nr. statyst.
Nitrochlorobenzol . . . . .	112 p. 17 a	1870	Obrabliarki do drzewa:		
Nitronaftalina . . . . .	112 p. 17 a	1876	heblarki, strugarki,		
Nitropochodne szeregu			gryzarki i t. p. . . . .	167 p. 17c	2872
aromatycznego . . . . .	112 p. 17	1898	maszyny proste z czę-		
Nitroza . . . . .	108 p. 4	1642	ściami drewnianymi	167 p. 17a	2873
Nity:			niewymienione . . . . .	167 p. 17c	2875
o średnicy poniżej			piły gatrowe . . . . .	167 p. 17c	2871
6·3 m/m. . . . .	153 p. 4c,d	2381	taśmowe . . . . .	167 p. 17c	2869
o średnicy od 6·3 —			okrągłe . . . . .	167 p. 17c	2870
12·7 m/m. wł. . . . .	153 p. 4b	2380	traki ramowe . . . . .	167 p. 17b	2871
o średnicy powyżej			warsztaty stolarskie	167 p. 17a	2874
12·7 m/m. . . . .	153 p. 4a	2379	Obrabliarki do metali:		
Noski (części obuwia)	57 uw. II	576	dłutownice . . . . .	167 p. 18	2864
Nostrzyk (nasiona) . . . . .	62 p. 4	934	frezarki:		
Nowarsenobenzol . . . . .	112 p. 23	1985	niewymienione . . . . .	167 p. 18	2866
Notesy skórzane . . . . .	57 p. 4a II	580	uniwersalne . . . . .	167 p. 18	2865
Nowe srebro (argentyn)	143 p. 5	2606	heblarki:		
Noże:			podłużne . . . . .	167 p. 18	2862
alumirowe . . . . .	149 p. 6a	2594	poprzeczne . . . . .	167 p. 18	2863
do sieczkarń . . . . .	167 p. 50b I, II	2958	niewymienione . . . . .	167 p. 18	2868
do sieczki i paszy			szlifierki . . . . .	167 p. 18	2867
ręczne . . . . .	160 p. 2	2443	tokarki . . . . .	167 p. 18	2860
dyfuzyjne . . . . .	167 p. 35c	3022	wierciarki . . . . .	167 p. 18	2861
klingi . . . . .	158 p. 1	2437	Obrazki do odbijania		
maszynowe . . . . .	167 p. 35a, c, 50e	3022	(kalkomanja) . . . . .	177 p. 23	3661
platerowane . . . . .	158 p. 3	2439	Obrazki rozkładane . . . . .	178 p. 1b III	4303
składane . . . . .	158 p. 2	2438	Obrazy:		
ze stopów miedzi . . . . .	149 p. 6b	2499	wykonane ręcznie:		
żelazne . . . . .	167 p. 50d	3022	nieoprawione . . . . .	178 p. 1a	3700
Nożyce:			oprawione . . . . .	61 p. 4uw. II	3701
hutnicze . . . . .	167 p. 18	2853	wykonane sposobem		
ręczne: techniczne, rę-			drukarskim jedno-		
kodzielnicze, ogrod-			barwne:		
niczne, rolnicze i t. p.	158 p. 4	2440	nieoprawione . . . . .	178 p. 1b I	3702
Nożyczki:			w ramach . . . . .	61 p. 4uw. II	3703
połączane, poplatero-			wykonane sposobem		
wane . . . . .	158 p. 3	2439	drukarskim wielo-		
z ostrzami gładkimi			barwne:		
lub ząbkowanymi . . . . .	158 p. 1	2436	nieoprawione . . . . .	178 p. 1b II	3704
Numeratory elektryczne	169 p. 26	3150	w ramach . . . . .	61 p. 4uw. II	3705
Numerki stalowe:			Obrączki (części ma-		
o wadze sztuki do			szyn) . . . . .	167 p. 35b	2899
150 gr. . . . .	161 p. 3a	2448	Obrusy:		
o wadze sztuki od			niewykończ. bawełn.	187, 188	3915-3926
151 gr. — 500 gr.	161 p. 3b	2449	lniane . . . . .	193 p. 2	3867
o wadze sztuki po-			wykończone wszelkie	—	4114
wyżej 500 gr. . . . .	161 p. 3c,d	2450	Obrzynki opałowe . . . . .	58 p. 1b, 2	710
Nurki (futra) . . . . .	56 p. 2b	561	Obsadki:		
Nuty . . . . .	178 p. 1d	3708	do piór, ołówków . . . . .	216 p. 1	4365
<b>Obcasy</b> . . . . .	57 uw. 2	576	do napełniania (wiecz-		
Obicia papierowe i szla-			ne pióra) . . . . .	216 p. 2	4366
ki do nich . . . . .	177 p. 28	3659	Obsypniki do ziemia-		
Obłogi nieklejone:			ków . . . . .	167 p. 46	2935
heblowane . . . . .	58 p. 3	801	Obuwie:		
nieheblowane . . . . .	58 p. 3	800	filcowe . . . . .	57 p. 2	575
			lakierowane . . . . .	57 p. 3	573
			piócienne . . . . .	57 p. 2	575





	Pozycja tar. celn.	Nr. statyst.		Pozycja tar. celn.	Nr. statyst.
Ogniwa:			Olcha . . . . .	58 p. 1	723, 753, 765
mokre . . . . .	169 p. 22c	3141	Oleina . . . . .	51 p. 4	1854
suche . . . . .	169 p. 22c	3142	Oleje:		
Ogony popielic i lisów (futra) . . . . .	56 p. 3a	562	alizarinowy . . . . .	117 p. 6	1841
Ogórki . . . . .	5 p. 6a,b	44	antracenyowy . . . . .	81	1816
Ohmomierze . . . . .	169 p. 19	3112	automobilowy . . . . .	85 p. 3	1438
Okaryny . . . . .	172 p. 4	3313	bawełniany . . . . .	117 p. 7a,b	1838
Okazy i zbiory:			ciężkie ze smoły wę-		
anatomicz. szkielety 169 p. 1	4313		gła kamiennego . . . . .	81	1816
w spiry-			cylindrowy . . . . .	85 p. 3	1440
tusie . . . . .	169 p. 1	4306	do impregnowania . . . . .	—	1803
botaniczne . . . . .	169 p. 1	4307	fuzlowy . . . . .	112 p. 25c	1869
entomologiczne . . . . .	169 p. 1	4308	gazowy . . . . .	85 p. 2	1430
filatelistyczne . . . . .	169 p. 1	4311	kakaowy . . . . .	117 p. 2	1843
mineralogiczne . . . . .	169 p. 1	4309	karbolowy . . . . .	81	1815
niewymienione . . . . .	169 p. 1	4312	kokosowy . . . . .	197 p. 7a, b	1840
numizmatyczne . . . . .	169 p. 1	4310	konopny . . . . .	117 p. 4a	266
szkolne . . . . .	169 p. 1	4304	kontaktowy . . . . .	85 p. 6	1444
zoologiczne szkielety 169 p. 1	4313		kostny . . . . .	51 p. 6a	1855
wypchane 169 p. 1	4305		kreozotowy . . . . .	81	1819
w spiry-			kukurydzowy . . . . .	117 p. 7a,b	1844
tusie . . . . .	169 p. 1	4306	laurowy . . . . .	117 p. 7a,b	1836
Okładziny—patrz obto-			lekkie ze smoły wę-		
gi			gła kamiennego . . . . .	81	1814
Okopowe:			lniany . . . . .	117 p. 4a	1837
kwaszone . . . . .	5 p. 2	39	lotniczy . . . . .	85 p. 3	1439
pastewne . . . . .	5 p. 1b	312	makowy . . . . .	117 p. 4b	1842
solone . . . . .	5 p. 2	39	maszynowy . . . . .	85 p. 3	1435
suszone . . . . .	5 p. 3	40	migdałowy . . . . .	117 p. 7a,b	1844
świeże:			motorowy . . . . .	85 p. 2	1431
buraki cukrowe . . . . .	5 p. 1b	31	niebieski . . . . .	85 p. 2	1432
buraki ćwikłowe . . . . .	5 p. 1d	32	niewym. pędne . . . . .	85 p. 2	1432
buraki niewymien. . . . .	5 p. 1d	38	smarowe . . . . .	85 p. 3	1444
ziemniaki . . . . .	5 p. 1a	30	palmowy . . . . .	117 p. 7a,b	1840
Okraglaki opałowe:			parafinowy . . . . .	85 p. 2	1441
miękkie . . . . .	58 p. 2, 5b	701	pędne . . . . .	85 p. 2	1428-1432
twarde . . . . .	58 p. 1b, 2	700	pochodz. zwierzęcego		
Okresomierze . . . . .	169 p. 19	3112	niewymien. . . . .	51 p. 6a	1857
Oksy pochodne szeregu			rycynowy rafinowany 117 p. 5	1983	
aromatycznego . . . . .	112 p. 17	1898	techniczny 117 p. 5	1838	
Oksy-związki:			rzepakowy . . . . .	117 p. 4a	268
acetofenylen-duami-			sezamowy do wyro-		
nu . . . . .	112 p. 17e	1904	bu chałwy . . . . .	24 p. 10	274
benzolu . . . . .	112 p. 16	1898	sezamowy niewym. 117 p. 7a,b	273	
dwufenyloaminu . . . . .	112 p. 17d	1883	skalny . . . . .	84 p. 1	1420
fenylen-duaminu . . . . .	112 p. 17d	1882	słonecznikowy . . . . .	117 p. 3	267
naftaliny . . . . .	112 p. 16	1898	smarowe . . . . .	85 p. 3, 4	1433-1451
nitroacetofenylen-			soja . . . . .	117 p. 7a,b	273
dwuaminu . . . . .	112 p. 17e	1904	solarowy . . . . .	85 p. 2	1429
toluilendwuaminu . . . . .	112 p. 17d	1882	specjalne . . . . .	85 p. 6	1444
toluolu . . . . .	112 p. 16	1898	spermacetowy . . . . .	51 p. 6a	1850
Okucia do drzwi i okien			średnie ze smoły wę-		
wszelkie oddzielnie			gła kamiennego . . . . .	81	1815
niewymienione . . . . .	153 p. 3a	2377	techniczne roślinne		
Okulary:			niewymienione . . . . .	117 p. 7a,b	1844
w oprawach pospoli-			transmisyjny . . . . .	85 p. 3	1436
tych . . . . .	170 p. 2	4323	turbiny . . . . .	85 p. 3	1437
w oprawach z mate-			turecki . . . . .	117 p. 6	1841
rjałów szlachetnych 170 uw. 1	4324		waselinowy . . . . .	85 p. 3	1433
			wrzecionowy . . . . .	85 p. 3	1434
			wulkanowy . . . . .	85 p. 3	1442

## Oleje —

	Pozycja tar. celn.	Nr. statyst.
Oleje:		
ze smoły węgla kamiennego ciężkie . . . . .	81	1816
ze smoły węgla kamiennego lekkie . . . . .	81	1814
ze smoły węgla kamiennego średnie . . . . .	81	1815
zielony . . . . .	85 p. 2	1432
żywczy . . . . .	86 p. 1	1818
Olejki pachnące:		
naturalne . . . . .	119 p. 4	2005
syntetyczne . . . . .	119 p. 4	2001
Oleodruki—patrz obraz		
zy		
Oleum (kwas siarkowy dymiący) . . . . .	108 p. 2	1679
Oliban . . . . .	87 p. 6	1831
Oliwa:		
jadalna . . . . .	117 p. 1	269
techniczna skażona . . . . .	117 p. 1 uw.	1835
Oliwiarki—patrz armatura		
Oliwki w opakow.:		
niehermet. . . . .	9	244
hermet. . . . .	13 p. 2	249
Ołowiane odpadki . . . . .	146 p. 1	2520
Ołowiany pył . . . . .	146 p. 1	2523
Ołów:		
blacha:		
pocynowana . . . . .	144 p. 4	2525
w arkuszach . . . . .	146 p. 2	2524
wyciskana . . . . .	164 p. 11	2535
wyrobiona w desę . . . . .	164 p. 11	2535
druk . . . . .	164 p. 3	2531
gąski i sztabki rafinowane . . . . .	146 p. 1	2522
gąski i sztabki surowe . . . . .	146 p. 1	2521
kapsle . . . . .	164 p. 7	2538
kotły . . . . .	164 p. 5	2533
plyty niewym. rafin. . . . .	146 p. 1	2522
„ „ surow. . . . .	146 p. 1	2521
„ wyciskane . . . . .	164 p. 11	2535
rury z ołowiu:		
miękkiego . . . . .	164 p. 1	2529
twardego . . . . .	164 p. 2	2530
skrzynie . . . . .	164 p. 5	2533
stopy . . . . .	146 p. 4	2528
syfony . . . . .	164 p. 6	2534
śrut . . . . .	164 p. 4	2532
tubki do napełniania . . . . .	164 p. 9	2538
twardy niewyrob. . . . .	146 p. 3	2527
wyroby niewymien. . . . .	164 p. 8, 10, 12	2534
Ołówki . . . . .	216 p. 4b, c	4364
Omnibusy:		
elektryczne . . . . .	173 p. 9	3523
konne . . . . .	173 p. 1b	3500
Opiłki stalowe i żelazne . . . . .	142 p. 1	2452
Opium . . . . .	116	1949
Opiątka z mąki . . . . .	24 p. 8	261

## — Orzechy

	Pozycja tar. celn.	Nr. statyst.
Opony:		
gumowe dęte:		
automobilowe . . . . .	88 p. 3b I	1512
wszelkie inne . . . . .	88 p. 3a I, b I	1513
gumowe pełne (szyny) . . . . .	88 p. 3a II, b II	1511
na wozy (impregn.) . . . . .	194 p. 3	3876
z tkaniny papierowej . . . . .	177 p. 32a	3673
Oporniki elektryczne . . . . .	169 p. 15	3103
Oposy:		
amerykańskie . . . . .	56 p. 4b I	565
niebarwione . . . . .	56 p. 3a I	562
Oprawy do książek i albumów:		
papierowe . . . . .	177 p. 33	3647
skórzane . . . . .	57 p. 4b I	580
Oprawki elektryczne . . . . .	169 p. 22 I	3125
Opryskiwacze do dezynfekcji roślin i budynków . . . . .	167 p. 43	2975
Optyczne szkła:		
szlifowane . . . . .	169 p. 8	4322
w kawałkach . . . . .	77 p. 3	1308
Ordowal (garbnik syntetyczn.) . . . . .	124 p. 4	1867
Organa zwierzęce niewym. . . . .	44 p. 1	637
Organiczne przetwory chemiczne niewym. . . . .	112 p. 25c	1898
Organiczne związki barwiące . . . . .	135	2157
Organsin:		
barwiona, bielona, wygotowana . . . . .	185 p. 1b	4007
niebarwiona, niebielona, niewygotow. . . . .	185 p. 1a	4006
Organy:		
nieprzenośne . . . . .	172 p. 1b	3304
przenośne . . . . .	172 p. 3a	3305
Orkiestrony . . . . .	172 p. 4	3308
Orlean (biksyna) . . . . .	134 p. 3	2112
Ornamentacje drukarskie . . . . .	162 p. 1	2612
Ornamenty ze stopów miedzi . . . . .	149 p. 10	2505
Orofon (orophon) garbnik syntetyczny . . . . .	124 p. 4	1867
Orsela (cudbear) . . . . .	134 p. 3	2111
Orzacha (orzeczy ziemne) . . . . .	11 p. 1	84
Orzechy:		
amerykańskie . . . . .	11 p. 1	86
arrachidy (ziemne) . . . . .	11 p. 1	84
cedrowe . . . . .	11 p. 1	85
kamiennie . . . . .	62 p. 15	961
kokosowe . . . . .	11 p. 1	87
laskowe . . . . .	11 p. 1	81
niewymienione . . . . .	11 p. 1	88
pomarańczowe (sużone małe pomarańczki) . . . . .	10 p. 2	80
tureckie . . . . .	11 p. 1	82

	Pozycja tar. celn.	Nr. statyst.		Pozycja tar. celn.	Nr. statyst.
<b>Orzechy:</b>			<b>Owoce:</b>		
włoskie . . . . .	11 p. 1	83	w cukrze suche . . .	24 p. 2	157
ziemne (orzacha) . .	11 p. 1	84	w likierach, araku, konjaku . . . . .	24 p. 2	157
<b>Osełki:</b>			w oliwie, occie i t. p.	13 p. 2	245
kamienne, rodzime .	66 p. 4b	1260	Ovopon (alkal. opium)	112 p. 12c	1951
sztuczne ze szmerglu, krzemienia i t. p. .	71 p. 4	1267	Ozdoby na choinkę . .	—	1236
<b>Osie wozowe i powo- zowe . . . . .</b>	<b>173 p. 6</b>	<b>3513</b>	Ozdoby terrakotowe .	74 p. 4	1099
<b>Osika:</b>			Ozokeryt (wosk ziemny surowy) . . . . .	52 p. 5	1452
deski . . . . .	58 p. 1d	753	<b>Pachnidła . . . . .</b>	<b>119</b>	<b>1994-2006</b>
kłody, kloce i dłu- życe . . . . .	58 p. 1c	725	Paciorki z materiałow posp. . . . .	214 p. 1	4221
Oskardy . . . . .	160 p. 2	2444	Pak (smoła twarda) . .	80 p. 2c	1802
Osiłokonie, osły i muły	40 p. 2	403	<b>Pakuły:</b>		
Osnowy wełniane dla fabrykacji kobierców	204	3999	lniane . . . . .	179 p. 3	3804
Ostrygi . . . . .	38	212	konopne . . . . .	179 p. 3	3809
Ostrzyżyny . . . . .	181 p. 1	3950	Palety . . . . .	216 p. 1	4315
<b>Otręby:</b>			<b>Paliwo (stałe):</b>		
jęczmienne . . . . .	39 p. 2	320	antracyt . . . . .	79 p. 1	1401
migdałowe:			brykiety węglowe . .	79 p. 1	1403
nieperfumowane . .	4 p. 2	58	drzewo — patrz drze- wo opałowe		
perfumowane . . .	119 p. 1	1997	koks . . . . .	79 p. 3	1406
niewymienione . . .	39 p. 2	321	torf . . . . .	79 p. 4	1407
pszenne . . . . .	39 p. 2	319	węgiel:		
żytnie . . . . .	39 p. 2	318	brunatny . . . . .	79 p. 1	1402
<b>Owady:</b>			drzewny . . . . .	79 p. 2	1405
w zbiorach . . . . .	169 p. 1	4308	kamienny . . . . .	79 p. 1	1400
żywe . . . . .	40 p. 11	451	torfowy . . . . .	79 p. 1	1404
Owce . . . . .	40 p. 5	409	Palmityna . . . . .	51 p. 5	1851
Owies . . . . .	1 p. 1a	4	Palmowe ziarnka . . .	62 p. 5d	949
<b>Owoce:</b>			Palniki do lamp . . .	149 p. 5	2498
moczone — patrz świeże			Palniki i ich części do spawania i cięcia za pomocą gazów . . .	167 p. 32	3024
<b>suszone:</b>			Pałeczki magnezjowe do siatek żarowych . .	72 p. 12	1256
daktyle . . . . .	7 p. 2	74	Pałeczki z gumelastyki twardej . . . . .	88 p. 2a	1510
figi . . . . .	7 p. 6	73	Pantografy . . . . .	169 p. 1	4314
gruszki . . . . .	7 p. 1	72	Pantopon (alkaloid o- piumowy) . . . . .	112 p. 12c	1951
jablka . . . . .	7 p. 1	72	Papa dachowa nasycy- na smołą . . . . .	177 p. 2c	3614
koryntki . . . . .	7 p. 4	76	<b>Papier:</b>		
niewym. niecukrz. .	7 p. 1	77	antyseptyczny . . .	177 p. 19 a, b	3663
rodzynki . . . . .	7 p. 3	75	barwiony na powierz- chni o wadze 1 m. <sup>2</sup> powyżej 28 gr. . .	177 p. 11 a, b	3658
śliwki . . . . .	7 p. 5a, b, c	71	barwiony na powierz- chni o wadze 1 m. <sup>2</sup> 28 gr. i mniej . . .	177 p. 13c	3638
<b>świeże:</b>			barwiony w masie bez zawartości ma- sy drzewnej i bez znaków wodnych o wadze 1 m. <sup>2</sup> powy- żej 28 gr. do 48 gr. włącznie . . . . .	177 p. 6b I	3628
ananasy . . . . .	6 p. 7	59			
brzoskwinie . . . . .	6 p. 2	62			
cytryny . . . . .	6 p. 3	67			
czereśnie . . . . .	6 p. 2	60			
gruszki . . . . .	6 p. 2	64			
jablka . . . . .	6 p. 1	63			
mandarynki . . . . .	6 p. 4	68			
morele . . . . .	6 p. 2	62			
niewym. leśne . . . .	6 p. 2	66			
niewym. ogrodowe .	6 p. 2	65			
niewym. połudn. . .	6 p. 7	70			
pomarańcze . . . . .	6 p. 4	68			
śliwki . . . . .	6 p. 2	61			
winogrona . . . . .	6 p. 6	69			
wiśnie . . . . .	6 p. 2	60 <sup>1</sup>			
używane w farbiar- stwie . . . . .	127	2126			

	Pozycja tar. celn.	Nr. statyst.		Pozycja tar. celn.	Nr. statyst.
<b>Papier:</b>			<b>Papier:</b>		
barwiony w masie bez zawartości masy drzewnej i bez znaków wodnych o wadze 1 m. <sup>2</sup> powyżej 48 do 90 gr. włącznie . . . . .	177 p. 6b II	3629	do papierosów w arkuszach i rulonach ze znakami wodnymi . . . . .	177 p. 13b	3637
barwiony w masie bez zawartości masy drzewnej i bez znaków wodnych o wadze 1 m. <sup>2</sup> powyżej 90 gr. . . . .	177 p. 6b III	3630	do papierosów w książeczkach . . . . .	177 p. 21	3666
barwiony w masie z zawartością masy drzewnej powyżej 30% i bez znaków wodnych o wadze 1 m. <sup>2</sup> powyżej 28 gr. do 48 gr. włącznie	177 p. 6a I	3626	do szlifowania . . . . .	71 p. 3a	1265
barwiony w masie z zawartością masy drzewnej powyżej 30% i bez znaków wodnych o wadze 1 m. <sup>2</sup> powyżej 48 gr.	117 p. 6a II	3627	filtracyjny . . . . .	177 p. 7	3635
barwiony w masie o wadze 1 m. <sup>2</sup> poniżej 28 gr. . . . .	177 p. 13c	3638	gazetowy rotacyjny	177 p. 5a	3621
barwiony ze znakami wodnymi o wadze 1 m. <sup>2</sup> powyżej 28 gr.	177 p. 8a	3631	w arkuszach	177 p. 5b	3622
biały—patrz barwiony w masie			gumowany . . . . .	177 p. 11a	3658
bibuła do atramentu i filtrowania . . . . .	177 p. 7	3635	kajety . . . . .	177 p. 22	3670
bibułka barwiona . . . . .	177 p. 13c	3638	kalka do kopjowania i pisania, papierowa	177 p. 13d	3636
bibułka biała bez znaków wodnych i wycisków . . . . .	177 p. 13a	3634	kalka płócienna . . . . .	177 p. 20	3660
bibułka biała ze znakami wodnymi lub wyciskami . . . . .	177 p. 13b	3637	karbonowy . . . . .	177 p. 13d	3636
bibułka do kopjowania, pisania ręcznego lub maszynowego	177 p. 13 d	3636	kolorowy—patrz barwiony		
bibułka do papierosów w arkuszach i rulonach . . . . .	177 p. 13a, b	3634, 3637	konfekcja . . . . .	177 p. 32b	3673
bibułka do papierosów w książeczkach	177 p. 21	3666	koperty bez ozdób	177 p. 24	3649
bibułka karbonowa . . . . .	177 p. 13d	3636	z ozdobami	177 p. 26	3669
bibułka krepowana . . . . .	177 p. 13c	3638	krepowany o wadze 1 m. <sup>2</sup> powyżej 28 gr.	177 p. 8a	3631
bity (papier maché) . . . . .	177 p. 2c	3618	krepowany o wadze 1 m. <sup>2</sup> 28 gr. i mniej	177 p. 13c	3638
bronzowany . . . . .	177 p. 23	3656	nasycony środkami antyseptycznymi, woskiem i parafiną	177 p. 19a, b	3663
czerpany ręcznie lub maszynowo . . . . .	177 p. 9	3633	oblicia . . . . .	177 p. 28	3659
do papierosów w arkuszach i rulonach bez znaków wodnych	177 p. 13a	3634	opony . . . . .	177 p. 32a	3673
			pakowy . . . . .	177 p. 4a, b	3620
			pergaminowy . . . . .	177 p. 10	3655
			podklejony tkaniną	177 p. 20	3665
			przędza . . . . .	177 p. 29	3671
			sekretniki bez ozdób	177 p. 24	3649
			z ozdob	177 p. 26	3669
			sienniki . . . . .	177 p. 32a	3673
			srebrzony . . . . .	177 p. 23	3656
			sznurki . . . . .	177 p. 30	3671
			szpagat . . . . .	177 p. 30	3671
			światłoczuły . . . . .	177 p. 12	3664
			tkaniny . . . . .	177 p. 31a, b	3672
			torebki bez ozdób i wklejonych podszewek . . . . .	177 p. 25	3649
			torebki z ozdobami i wklejonemi podszewkami . . . . .	177 p. 26	3669
			ubrania . . . . .	177 p. 32b	3673
			w bobinach wszelki	177 p. 8b I, II	3632
			worki . . . . .	177 p. 32a	3673
			wyroby z kartonu bez ozdób niesklejane . . . . .	177 p. 16b	3640
			wyroby z kartonu niewymienione . . . . .	177 p. 23	3677
			wyroby z papieru zbitego (papier maché) bez ozdób . . . . .	177 p. 2g	3676

	Pozycja tar. celn.	Nr. statyst.		Pozycja tar. celn.	Nr. statyst.
<b>Papier:</b>			<b>Parowe:</b>		
wyroby z papieru zbi- tego (papier maché)			maszyny dla statków		
z ozdobami . . . . .	177 p. 23	3677	wodnych . . . . .	167 p. 9	2814
wyroby z tektury o- zdobne . . . . .	177 p. 23	3677	maszyny stałe . . . . .	167 p. 9	2813
wyroby z tektury			traktory . . . . .	167 p. 3	2809
zwykłe . . . . .	177 p. 2g	3639	turbiny . . . . .	167 p. 16	2825
zeszyty . . . . .	177 p. 22	3670	wagony . . . . .	167 p. 3	2806
złożony . . . . .	177 p. 23	3656	walce szosowe . . . . .	167 p. 4	2811
z niebielonej celu- lozy . . . . .	177 p. 4	3620	Parowniki do okopo- wych . . . . .	167 p. 46	2955
z ozdobami . . . . .	177 p. 23	3656	<b>Parowozy:</b>		
z wodnemi znakami lub przecięniętami deseniami . . . . .	177 p. 8a	3631	normalnotorowe bez tendrów . . . . .	167 p. 2	2801
Papierosy . . . . .	21 p. 6	307	normalnotorowe z tendrami . . . . .	167 p. 2	2800
Papierówka (drzewo ce- luloz.) . . . . .	58 p. 1c	709	wąskotorowe . . . . .	167 p. 2	2803
<b>Papierowa masa:</b>			<b>Pasmanterja:</b>		
przyrządzona che- micznie — patrz ce- luloza			bawełniana . . . . .	205 p. 5c	3930
przyrządzona mecha- nicznie (masa drze- wna) . . . . .	176 p. 2a,b	3601	jedwabna . . . . .	205 p. 9a I	4032
Papierowe obicia . . . . .	177 p. 28	3659	lniana . . . . .	205 p. 5c	3868
Papierowe skrawki . . . . .	176 p. 3	3605	półjedwabna . . . . .	205 p. 5a I	4033
<b>Papryka:</b>			wełniana . . . . .	205 p. 5b	3991
suszona . . . . .	15 p. 3	110	ze sztucznego jed- wabiu . . . . .	205 p. 5aII	4034
świeża w strączkach	5 p. 1d	38	Pasta do zębów . . . . .	119 p. 1	2000
<b>Parafina:</b>			Pastele artystyczne . . . . .	136 p. 1	2163
rafinowana . . . . .	52 p. 8	1454	Pasteryzatory . . . . .	167 p. 42	2963
surowa . . . . .	52 p. 8	1460	Pasty niewymienione . . . . .	137 p. 5	2240
Parafinowy olej . . . . .	85 p. 2	1441	Pastyłki (chemikalja do- zowane) . . . . .	113 p. 1	1993
Parafinowe świece . . . . .	53	1458	Pastyłki z cukrem . . . . .	24 p. 2	153
Paranitroanilina . . . . .	112 p. 17c	1890	Pasy gumowe stosowa- ne w medycynie . . . . .	169 p. 5e	4120
<b>Parasole i parasolki:</b>			Pasy z drutu żelazne i stalowe — patrz druciane tkaniny		
kryte tkaniną jedwab- ną i półjedwabną bez przybrania . . . . .	211 p. 1b	4201	Pasy napędne — patrz napędne pasy		
kryte tkaniną jed- wabną i półjedwab. przybrane . . . . .	211 p. 1a	4200	<b>Pasza:</b>		
kryte tkaninami in- nemi bez przybrania	211 p. 2b	4203	dla zwierząt . . . . .	—	310-332
kryte tkaninami in- nemi przybrane . . . . .	211 p. 2a	4202	kiszona . . . . .	62 p. 1	311
niepokryte, bez rą- czek lub z rączkami zwyczajnemi . . . . .	211 p. 3a	4204	skoncentrowana . . . . .	39 p. 2	318-331, 638
niepokryte z rączka- mi kosztownemi . . . . .	211 p. 4b	4205	zielona . . . . .	62 p. 1	310
Parcianka . . . . .	192 p. 1	3860	Paszety . . . . .	13 p. 1	248
Paromierze . . . . .	169 p. 2	4343	<b>Patoka:</b>		
<b>Parowe:</b>			cukrowa . . . . .	22 p. 2	146
dreżyny . . . . .	167 p. 3	2808	miodowa . . . . .	23 p. 1	236
lokomobile przewo- żne . . . . .	167 p. 15	2821	Patrony do malowania	177 p. 23	3662
lokomobile stałe . . . . .	167 p. 15	2820	<b>Pawie pióra:</b>		
			surowe . . . . .	213 p. 4	4216
			wyprawione . . . . .	213 p. 1	4215
			Peluszka . . . . .	1 p. 2a	937
			<b>Pendzle:</b>		
			do użytku artystycz.	46 p. 2a	602
			oddz. niewym. nie- politurowane . . . . .	46 p. 2c II	600
			oddz. niewym. po- liturowane . . . . .	46 p. 2c I	601
			Pepsyna . . . . .	112 p. 21	1981
			Pepton . . . . .	112 p. 21	1981

## Perfumeryjne wyroby —

	Pozycja tar. celn.	Nr. statyst.
Perfumeryjne wyroby:		
z alkoholem . . . . .	119 p. 2a,b	1998
bez alkoholu . . . . .	119 p. 3	1999
Pergamin . . . . .	55 p. 10	535
Pergamin roślinny i pa- pier pergaminowy . . . . .	177 p. 10	3655
Periodyczne wydawni- ctwa . . . . .	178 p. 2	3709
Perkale — patrz płótna bawełn.		
Perlice żywe . . . . .	40 p. 9b	434
Perłowa masa:		
nieobrobiona . . . . .	68 p. 1	627
wyroby . . . . .	215 p. 1	4224
Perły:		
prawdziwe . . . . .	67 p. 1	1231
sztuczne . . . . .	214 p. 1	4221
Peryskopy . . . . .	169 p. 1	4335
Pestki drzew owoco- wych . . . . .	62 p. 8	953
Pędnie — patrz trans- milsje		
Phosfatyna . . . . .	24 p. 1a	166
Pianina . . . . .	172 p. 2	3307
Pianka morska:		
nieobrobiona . . . . .	68 p. 1	1240
wyroby . . . . .	215 p. 3	4225
Piasawa (korzeń ryzo- wy):		
nieobrobiona . . . . .	62 p. 2b	902
obrobiona . . . . .	62 p. 3	911
Piasek naturalny . . . . .	66 p. 1	1003
Piece elektryczne . . . . .	167 p. 39	2851
Piece żeliwne:		
malowane, bronzow.		
i t. p. . . . .	150 p. 6a	2346
polerowane i t. p. . . . .	150 p. 7a	2347
Piecyki elektryczne do ogrzewania . . . . .	169 p. 18	3151
Piecyki ze stopów mie- dźi . . . . .	149 p. 5	2498
Pieczenie . . . . .	216 p. 1	4365
Pieczyno:		
chleb . . . . .	39 p. 1c	259
mace . . . . .	24 p. 9	262
niewymienione . . . . .	24 p. 9	262
opłatki . . . . .	24 p. 8	261
pumpernikiel . . . . .	24 p. 9	262
suchary . . . . .	39 p. 1c	260
Pieprz . . . . .	15 p. 3	109
Pierniki . . . . .	24 p. 8	163
Pierścienie ogniotrwałe . . . . .	72 p. 12	1256
Pierze . . . . .	47 p. 1	610
Pierzyny . . . . .	48 p. 1	612
Pigmenty i laki pi- gmentowe . . . . .	135	2157
Pigułki lecznicze . . . . .	113 p. 1	1993
Pijawki . . . . .	40 p. 11	451
Pikle i soje . . . . .	13 p. 2	243

## — Plakaty

	Pozycja tar. celn.	Nr. statyst.
Pilniki:		
o wadze tuzina 0·5 kg. i mniej . . . . .	161 p. 1a	2445
o wadze tuzina po- wyżej 0·5 kg. . . . .	161 p. 1b,c	2446
korpusy nienacięte . . . . .	161 p. 1d	2393
raszple . . . . .	161 p. 1c	2447
ze szmerglu, korundu i t. p. . . . .	71 p. 4	1267
Pilśnie . . . . .	198 p. 2	3973
Piłki:		
gumowe do gier spor- towych . . . . .	88 p. 1d uw. 4	1505
gumowe dziecinne . . . . .	215 p. 6b	4228
stalowe do metali o wadze sztuki:		
150 gr. i mniej . . . . .	161 p. 3a	2448
powyżej 150 gr. — 500 gr. włącznie . . . . .	161 p. 3b	2449
powyżej 500 gr. . . . .	161 p. 3c,d	2450
Piły:		
hutnicze . . . . .	167 p. 18	2852
okrągłe do drzewa . . . . .	167 p. 17c	2870
taśmowe do drzewa . . . . .	167 p. 17c	2869
Piment . . . . .	15 p. 3	112
Piony . . . . .	169 p. 14a	4352
Piorunian rtęci . . . . .	217 p. 3d	2212
Piorunochrony . . . . .	169 p. 15	3107
Pióra:		
do pisania (stalówki) . . . . .	216 p. 4	2434
ptaków szlachetnych niewyprawione . . . . .	213 p. 4	4216
ptaków szlachetnych wyprawione . . . . .	213 p. 1	4215
surowe pospolite do wyrobu ozdobnych piór . . . . .	47 p. 1	614
wieczne (obsadki do napelniania) . . . . .	216 p. 2	4366
Pióropusze . . . . .	213 p. 1	4215
Piramidon . . . . .	112 p. 25c	1977
Pirometry . . . . .	169 p. 1	4340
Pirydyna . . . . .	112 p. 11	1826
Pirytowe wypalki . . . . .	138 p. 2	1203
Piryty . . . . .	138 p. 2	1202
Pisma i wydawn. perjo- dyczne . . . . .	178 p. 2	3709
Pistacje . . . . .	11 p. 3	92
Pistolety . . . . .	159 p. 2b	3402
Piśmienne przybory . . . . .	216 p. 1	4365
Piwo:		
w beczkach . . . . .	29 p. 1	295
w butelkach . . . . .	29 p. 2	296
Piżmo (moszus) . . . . .	44 p. 2	634
Piżmowce (futra):		
barwione . . . . .	56 p. 4b1	565
niebarwione . . . . .	56 p. 3a1	562
Plakaty:		
jednobarwne . . . . .	178 p. 4a	3713
wielobarwne . . . . .	178 p. 4b	3714

	<i>Pozycja tar. celn.</i>	<i>Nr. statyst.</i>		<i>Pozycja tar. celn.</i>	<i>Nr. statyst.</i>
Planimetry . . . . .	169 p. 1	4345	Płótna:		
Planzychtry (odsiewa- cze płaskie) . . . . .	167 p. 29	2986	bawełniane zawier. w 1 kg. do 10 m. <sup>2</sup> włącznie, mercery- zowane, barwione i drukowane . . . . .	188 p. 1	3921
Plastry lecznicze . . . . .	113 p. 2	1990	bawełniane zawier. w 1 kg. do 10 m. <sup>2</sup> włącznie, tkane wie- lobarwnie . . . . .	188 p. 1	3922
Platformy wozy . . . . .	173 p. 2c	3504	bawełniane zawier. w 1 kg. od 10 do 15 m. <sup>2</sup> włącznie, merceryzowane, bar- wione i drukowane	188 p. 2	3923
Platformy kolejowe:			bawełniane zawier. w 1 kg. od 10 do 15 m. <sup>2</sup> włącznie, tkane wielobarwnie . . . . .	188 p. 2	3924
czteroosiowe . . . . .	174 p. 1a	3532	do polerowania . . . . .	71 p. 3b	1265
dwu i trójosiowe . . . . .	174 p. 1a	3531	jutowe, grube powle- czone masą ze szkła wodnego na zastłony w kopalniach . . . . .	194 p. 6	3884
Platyna (w stanie suro- wym) . . . . .	148 p. 1a	2720	konopne z zaprawą pod farbę . . . . .	194 p. 4	3875
Platyna w sztabach, płytach i t. p. . . . .	148 p. 1b	2722	lniane barwione i drukowane . . . . .	193 p. 1	3865
Platynowe:			lniane bielone . . . . .	193 p. 1	3864
wyroby dla celów leczniczych . . . . .	148 p. 7	2722	lniane surowe o wa- dze 1 m. <sup>2</sup> 275 gr. i mniej . . . . .	192 p. 3	3857
wyroby nlewymien. wyroby niewym. z kamien. szlachet. . . . .	148 p. 2a	2722	lniane surowe o wa- dze 1 m. <sup>2</sup> powyżej 275 gr. . . . .	192 p. 2	3861
wyroby techniczne . . . . .	148 p. 7	2722	lniane, tkane wielo- barwnie . . . . .	193 p. 1	3866
Plecione wyroby włó- kniste — patrz pas- manterja			lniane zgrzebne o wa- dze 1 m. <sup>2</sup> 275 gr. i mniej . . . . .	192 p. 3	3857
Plecionki:			lniane zgrzebne o wa- dze 1 m. <sup>2</sup> powyżej 275 gr. . . . .	192 p. 2	3861
druciana ze wstaw- kami z gliny palo- nej (podsufitka) . . . . .	74 p. 7	1103	wszelkie z zaprawą pod farbę . . . . .	194 p. 4	3875
z trzciny i innych ma- teriałów roślin.: usztyniane . . . . .	64 p. 2d	883	żaglowe impregn. . . . .	194 p. 3	3874
nleusztyn. . . . .	64 p. 2c	882	żaglowe z zaprawą pod farbę . . . . .	194 p. 4	3875
Plewy . . . . .	62 p. 1	314	Płuczki do okopowych	167 p. 46	2954
Plinty (instalacje elek- tryczne) . . . . .	169 p. 22b	3125	Pługi:		
Plomby blaszane . . . . .	154 p. 8	2453	jedno i dwuskibowe do zaprzęgu kon- nego . . . . .	167 p. 46	2912
Pluskiewki blaszane . . . . .	154 p. 8	4365	motorowe sztywne (Stocki i t. p.) . . . . .	167 p. 48	2916
Plusz:			wieloskibowe do za- przęgu konnego . . . . .	167 p. 46	2913
bawełniany zawiera- jący w 1 kg. wagi 3 m. <sup>2</sup> i mniej . . . . .	189 p. a	3928	parowe (komplety)	167 p. 42	2915
bawełniany zawiera- jący w 1 kg. wagi powyżej 3 m. <sup>2</sup> . . . . .	189 p. b	3947	Płytki:		
jedwabny . . . . .	195 p. 3	4024	fiszbinowe polerow.	49 p. 4	626
półjedwabny . . . . .	197	4029	surowe . . . . .	49 p. 3	625
z jedw. sztucznego	195 p. 4	4042			
Pluwiometry . . . . .	169 p. 4	4340			
Płatki ziemniaczane . . . . .	8	49			
Płatkowy metal—patrz folja					
Płazy . . . . .	40 p. 11	420			
Płótna:					
bawełniane zawier. w 1 kg. do 10 m. <sup>2</sup> wł.: bielone . . . . .	187 p. 1	3916			
surowe . . . . .	187 p. 1	3915			
bawełniane zawier. w 1 kg. od 10 do 15 m. <sup>2</sup> wł.: bielone . . . . .	187 p. 2	3918			
surowe . . . . .	187 p. 2	3917			



	Pozycja tar. celn.	Nr. statyst.		Pozycja tar. celn.	Nr. statyst.
<b>Płytki:</b>			<b>Płyty:</b>		
z gumelastyki twar- dej . . . . .	88 p. 2a	1510	z magnezytu . . . . .	72 p. 7	1063
z kości słoniowej do klawiszy fortep. . . . .	215 p. 2	4223	z masy ceglanej nie- wym. . . . .	72 p. 6	1062
z masy kamiennej do posadzek:			z torfu . . . . .	60 p. 2a	864
jednobarw. grub. do 13 m/m. wł. . . . .	73 p. 4b	1079	z ziemi okrzemk. . . . .	72 p. 11	1069
jednobarw. grub. powyżej 13 m/m. . . . .	73 p. 4a	1078	<b>Pływaki — patrz arma- tura</b>		
wielobarwne . . . . .	73 p. 4c	1080	Pochodnie . . . . .	53	2224
z masy kamiennej do wykładania ścian:			Pocztówki wszelkie . . . . .	178 p. 4	3715
jednobarwne . . . . .	73 p. 5a	1081	Podchloryn sodowy i wapn. . . . .	107 p. 1	1669
wielobarwne . . . . .	73 p. 5b	1082	Podeszwy . . . . .	57 uw. 2	576
z malowidłami, zło- cone, z rzeźbą i t. p. ze szmerglu, krzem. i innych materiałów . . . . .	73 p. 5c	1083	<b>Podkłady kolejowe:</b>		
z węgla dla elektro- techniki do 0·5 kg. sztuka . . . . .	71 p. 5a	3154	impregn.:		
z węgla dla elektro- techniki powyżej 0·5 kg. sztuka . . . . .	71 p. 5b,c	3155	miękkie . . . . .	52 p. 2	794
			twarde . . . . .	58 p. 2	795
			nieimpregn.:		
			miękkie . . . . .	58 p. 1d	792
			twarde . . . . .	58 p. 1d	793
			Podkowy końskie . . . . .	153 p. 1b	2392
			Podpuszczka . . . . .	112 p. 21	1981
			Podstawki ogniotrwałe . . . . .	72 p. 12	1256
			Podsufitki . . . . .	74 p. 7	1103
			<b>Poduszki:</b>		
			wypchane materiała- mi roślinnymi . . . . .	48 p. 3	891
			wypchane puchem i pierzem . . . . .	48 p. 1	612
			wypchane włosiem i wełną . . . . .	48 p. 2	604
			Podwozia samochodowe . . . . .	173 p. 11	3524
			Pogłębiacze . . . . .	167 p. 46	2917
			Pogłębiarki—patrz stat- ki		
			Pokost . . . . .	117 p. 8	2177
			Pokrywy włazowe do kotłów . . . . .	152 p. 6	3012
			Polarymetry . . . . .	169 p. 1	4335
			Politura . . . . .	121 p. 2	2176
			Pomady kosmetyczne . . . . .	119 p. 1	1997
			Pomarańcze świeże . . . . .	6 p. 4	68
			Pomidory . . . . .	5 p. 6	43
			<b>Pompy:</b>		
			elektryczne . . . . .	167 p. 38	2848
			niewymienione . . . . .	167 p. 9	2832
			odśrodkowe . . . . .	167 p. 14	2830
			parowe . . . . .	167 p. 9	2831
			próżniowe (vacuum) . . . . .	167 p. 9	2834
			ręczne . . . . .	167 p. 13	2833
			transmisyjne . . . . .	167 p. 9	2831
			turbinowe . . . . .	167 p. 14	2830
			Pontony . . . . .	175 p. 2	3559
			<b>Pończochy:</b>		
			bawełniane . . . . .	205 p. 4	4125
			jedwabne . . . . .	205 p. 1a	4133
			półjedwabne . . . . .	205 p. 2	4137
			wełniane . . . . .	205 p. 3	4129
			ze sztucz. jedwab. . . . .	205 p. 1b	4141
			z tkanin elastycz- nych, gumowe . . . . .	169 p. 5e	4120

	<i>Pozycja tar. celn.</i>	<i>Nr. statyst.</i>		<i>Pozycja tar. celn.</i>	<i>Nr. statyst.</i>
Pończoszarki . . . . .	167 p. 28	2903	Powrozy — patrz liny		
Popielice (futra) . . . . .	56 p. 4b1	565	Poziomnice (libele) . . . . .	169 p. 14a	4352
Popiół:			Poziomowskazy — patrz armatura		
cynkowy . . . . .	147 p. 2	1212	Pozłoty nieprawdziwe	165 p. 1	2143
kostny . . . . .	41 p. 4	504	Pozytywki . . . . .	172 p. 3b	3314
ołowiany . . . . .	132	2138	Pralnice:		
Porcelanowe:			niewymienione . . . . .	167 p. 24a	2886
naczynia z malowid- łami, wzorami i t. p.	76 p. 4	1122	pasmowe . . . . .	167 p. 24a	2886
przedmioty dla ozdoby mieszkań białe i jednobarwne . . . . .	76 p. 5	1123	szerokie . . . . .	167 p. 24b	2888
przedmioty dla ozdoby mieszkań z malowidłami, wzorami i t. p. . . . .	76 p. 6	1124	Prasy:		
wyroby niewymien. białe i jednobarwne	76 p. 1, 2	1120	do słomy i siana me- chaniczne . . . . .	167 p. 42	2961
wyroby niewymien. z barwnymi i złoc. brzeg. . . . .	76 p. 3	1121	do słomy i siana ręczne . . . . .	167 p. 46	2961
wyroby dla celów elektrotechn. . . . .	76 p. 7a, b	3153	hydrauliczne . . . . .	167 p. 24a	2886
wyroby dla celów la- borator. miareczko- wane . . . . .	169 uw. 2	4331	kalandrowe . . . . .	167 p. 26	2897
Portycygary skórzane . . . . .	57 p. 4a11	581	korytkowe . . . . .	167 p. 25	2896
Porter:			Prawidła do butów . . . . .	61 p. 1c	831
w beczkach . . . . .	29 p. 1	293	Prądki do pończoch . . . . .	157 p. 3	2432
w butelkach . . . . .	29 p. 2	294	Prądnice:		
Portfele . . . . .	57 p. 4a11	581	prądu stałego o wa- dze szt.: . . . . .		
Portmonetki . . . . .	57 p. 4a11	581	do 15 kg. wł. . . . .	167 p. 38a	2843
Posadzka . . . . .	61 p. 1c	819	od 15—150 kg. wł. . . . .	167 p. 38b	2844
Posągi z inaszy garnca- rskiej dla ozdoby bu- dynków i mieszkań	74 p. 4	1099	od 150—500 kg. wł. . . . .	167 p. 38c	2845
Postawy walcowe do maszyn młynarskich	167 p. 29a	2986	od 500—3000kg. wł. . . . .	167 p. 38d	2846
Postronki:			powyżej 3000 kg. . . . .	167 p. 38e	2847
do uprząży z włókni- stych materiałów . . . . .	190 p. 2	3835	prądu zmiennego o wadze szt.: . . . . .		
z drutu żelazn. i sta- lowego poniżej 1 m/m. grub. . . . .	156 p. 5a	2421	do 15 kg. wł. . . . .	167 p. 38a	2838
z drutu żelazn. i sta- lowego od 1 — 0·5 m/m. grub. . . . .	156 p. 5b	2422	od 15—150 kg. wł. . . . .	167 p. 38b	2839
z drutu żelazn. i sta- lowego poniżej 0·5 m/m. grub. . . . .	156 p. 5c	2423	od 150—500 kg. wł. . . . .	167 p. 38c	2840
z żył zwierzęcych . . . . .	56 p. 5d	588	od 500—3000kg. wł. . . . .	167 p. 38d	2841
Potas metaliczny . . . . .	105 p. 1, 6	1647	powyżej 3000 kg. . . . .	167 p. 38e	2842
Potaż (węglan potasu)	105 p. 3	1653	Preparaty:		
Potaż żrący (kaustycz- ny) . . . . .	105 p. 6	1655	anatomiczne . . . . .	169 p. 1	4306
Powidła:			arseno-benzolowe . . . . .	112 p. 23	1985
bez cukru . . . . .	24 p. 6	156	lecniczne . . . . .	113 p. 1	1993
z cukrem . . . . .	24 p. 4	156	mięsne i peptonowe	13 p. 2	247
Powielacze . . . . .	216 p. 3	4362	nawozowe . . . . .	41 p. 8	506
Powozy . . . . .	173 p. 1a	3500	zawierające:		
			platynę . . . . .	110 p. 3	1718
			srebro . . . . .	110 p. 1, 3	1720
			złoto . . . . .	110 p. 3	1719
			Proch:		
			dla celów przemysto- wych i górniczych	217 p. 1, 3a	2210
			myśliwski bezdymny	217 p. 2b	2214
			myśliwski czarny . . . . .	217 p. 2a	2213
			Produkty:		
			bakteryjne (kultury)	44 p. 3, 4	1987
			pachnące naturalne	119 p. 4	2005
			syntetycz. . . . .	119 p. 4	2001
			zwierzęce niewym.	44 p. 1	637
			Prosięta . . . . .	40 p. 4b	413
			Proso . . . . .	1 p. 1c	6
			Prospekty:		
			jednobarwne . . . . .	178 p. 4a	3713
			wielobarwne . . . . .	178 p. 4b	3714

	<i>Pozycja tar. celn.</i>	<i>Nr. statyst.</i>
Prostowniki ręc. i wle- brujące . . . . .	169 p. 19	3114
Proszki:		
bronzownicze z nie- szlach. metali . . . . .	166	2145
do hartow. metali . . . . .	71 p. 7	2249
do spawania metali . . . . .	71 p. 7	2250
do zębów . . . . .	119 p. 1	2000
farmaceutyczne . . . . .	113 p. 1	1993
mydlane . . . . .	120 p. 2	2201
z cukrem . . . . .	24 p. 2	153
z torfu . . . . .	60 p. 2b	864
żelazne i stalowe przeznaczone do do- mowego użytku . . . . .	142 p. 1	2452
Protargol (białkan sre- bra) . . . . .	110 p. 1	1720
Protezy . . . . .	169 p. 12	4358
Prozektory . . . . .	169 p. 16	3117
Prząśnice wózk. i o- brączk. . . . .	167 p. 23	2883
Przedmioty:		
do ozdoby budyn- ków i mieszkań, ter- rakotowe . . . . .	74 p. 4	1099
plecione do użytku domowego i ogro- dowego bez ozdób . . . . .	64 p. 2a	878
plecione do użytku domowego i ogro- dowego ozdobione . . . . .	64 p. 2b	879
z porcelany i biskwi- tu bez malowideł i ozdób . . . . .	76 p. 5	1123
z porcelany i biskwi- tu z malowidłami i ozdobami . . . . .	76 p. 6	1124
Przegrzewacze parowe żelazne i stalowe . . . . .	152 p. 8	3007
Przelot (nasiona) . . . . .	62 p. 4	934
Przełączniki:		
drażkowe . . . . .	169 p. 15	3110
olejowe . . . . .	169 p. 15	3104
pokrętne . . . . .	169 p. 22b	3125
Przeptywomierze (wo- domierze) . . . . .	169 p. 2	4343
Przetwornice wszelkie	167 p. 38	3102
Przetwory:		
fotograficzne . . . . .	112 p. 25b,c	2010-2014
chemiczne nieorga- niczne niewym. . . . .	112 p. 25b, 26, 27, 28, 29, 30, 31	2256
chemiczne organicz- ne niewym. . . . .	112 p. 25c	1898
koszenilowe . . . . .	129 p. 2	2117
słodzące . . . . .	112 p. 24	2007-2009

	<i>Pozycja tar. celn.</i>	<i>Nr. statyst.</i>
Przewodniki elektrycz- ne niepokryte ołowiem:		
płaskie dwu lub wie- łożyłowe . . . . .	156 p. 11d	3137
podwójne (sznury) . . . . .	156 p. 11d	3135
pojedyncze, pokryte tylko parafiną, sze- lakiem i emalją, o średnicy drutu 1 m/m. i wyżej . . . . .	156 p. 11a I	3129
pojedyncze, pokryte tylko parafiną, sze- lakiem i emalją, o średnicy drutu poniżej 1 m/m. . . . .	169 p. 11a II	3130
pojedyncze, pokryte tylko oprzędem bawełnianym lub az- bestowym, lecz nie- nasycone, o śred- nicy drutu 1 m/m. i wyżej . . . . .	156 p. 11b I	3131
pojedyncze, pokryte oprzędem baweł- nianym lub azbe- stowym lecz nie- nasycone, o średni- cy drutu poniżej 1 m/m. . . . .	156 p. 11b, II	3132
pojedyncze; pokryte papierem, gumą, kauczukiem i wszel- kimi materiałami włóknistymi, rów- nież nasycone, o średnicy drutu 1 m/m. i wyżej . . . . .	156 p. 11c I	3133
pojedyncze, pokryte papierem, gumą, kauczukiem i wszel- kimi materiałami włóknistymi, rów- nież nasycone, o średnicy drutu po- niżej 1 m/m. . . . .	156 p. 11c II	3134
wielożyłowe (sznu- ry) . . . . .	156 p. 11d	3136
Przewodniki elektryczne obłożone ołowiem — patrz kable		
Przędza:		
azbestowa . . . . .	69 p. 4	1223
bawełniana nitkowa- na niewym.:		
do № 38 wł. . . . .	183 p. 6a	3908
od № 39—60 wł. . . . .	183 p. 6b	3910
od № 61—80 wł. . . . .	183 p. 6c	3912
powyżej № 80 . . . . .	183 p. 6d,e	3914

	Pozycja tar. celn.	Nr. statyst.		Pozycja tar. celn.	Nr. statyst.
Przędza:			Przędza:		
bawełniana nitkowa- na na szpulkach:			jedwabna skubanka z domieszką innej przędzy niebarwio- na . . . . .	185 p. 2a I	4014
do № 38 wł. . . . .	183 p. 5a	3907	jedwab. sztucz. nit- kow. barwiona . . . . .	185 p. 3b, 4b	4017
od № 39—60 wł. 183 p. 5b		3909	jedwab. sztucz. nit- kow. niebarwiona 185 p. 3a, 4a		4016
od № 61—80 wł. 183 p. 5c		3911	jedwab. sztucz. nit- kow. więcej niż 2 razy . . . . .	185 p. 3b, 4a, b	4018
powyżej № 80 . . . . .	183 p. 5d	3913	jedwabnaturalna na szpulkach . . . . .	185 p. 5a, b	4019
bawełniana pojedyn- cza, bielona, barw.:			jedwab. sztucz. na szpulkach . . . . .	185 p. 5c	4020
do № 38 wł. . . . .	183 p. 1b	3900	jutowa pojedyncza:		
od № 39—60 wł. 183 p. 2b		3902	do № 12 . . . . .	184 p. 1a, b, 2a, b, 5a, 6a	3816
od № 61—80 wł. 183 p. 3b		3904	od № 13—35 . . . . .	184 p. 1c, d, 2c, d, 5a, 6a	3820
powyżej № 80 . . . . .	183 p. 4b	3906	od № 36—70 . . . . .	184 p. 1e, 2e, 5a, 6a	3823
bawełniana pojedyn- cza, surowa:			powyżej № 70 . . . . .	184 p. 1f, 2f, 5a, 6a	3825
do № 38 wł. . . . .	183 p. 1a	3889	jutowa nitkowana:		
od № 39—60 wł. 183 p. 2a		3901	do № 20 . . . . .	184 p. 3a, b, c, 4a, b, c, 5b, 6b	3827
od № 61—80 wł. 183 p. 3a		3903	od № 21—70 . . . . .	184 p. 3d, e, 4d, e, 5b, 6b	3829
powyżej № 80 . . . . .	183 p. 4a	3905	powyżej № 70 . . . . .	184 p. 3f, 4f, 5b, 6b	3831
jedwabna nitkowana lub łączona na os- nowę (organsin) z surowego jedwabiu, niewygotowana, nie- bielona i niebarwio- na . . . . .	185 p. 1a	4006	konopna pojedyncza:		
jedwabna nitkowana lub łączona na os- nowę (organsin) z surowego jedwabiu wygotowana, bielona i barwiona . . . . .	185 p. 1b	4007	do № 12 . . . . .	184 p. 1a, b, 2a, b, 5a, 6a	3815
jedwabna łączona na wątek (trame) z su- rowego jedwabiu nie- wygotowana niebie- lona i niebarwiona	185 p. 1a	4008	od № 13—35 . . . . .	184 p. 1c, d, 2c, d, 5a, 6a	3819
jedwabna łączona na wątek (trame) z su- rowego jedwabiu wygotowana, bielona i barwiona . . . . .	185 p. 1b	4009	od № 36—70 . . . . .	184 p. 1e, 2e, 5a, 6a	3823
jedwabna skubanka jasno-czekoladowe- go koloru (t. zw. chappe tussah) . . . . .	185 p. 2b	4043	powyżej № 70 . . . . .	184 p. 1f, 2f, 5a, 6a	3825
jedwabna skubanka nienitkowana, bar- wiona . . . . .	185 p. 2a II	4011	konopna nitkowana:		
jedwabna skubanka nienitkowana, nie- barwiona . . . . .	185 p. 5a I	4010	do № 20 . . . . .	184 p. 3a, b, c, 4a, b, c, 5b, 6b	3827
jedwabna skubanka nitkowana barwiona	185 p. 2a II	4013	od № 21—70 . . . . .	184 p. 3d, e, 4d, e, 5b, 6b	3829
jedwabna skubanka nitkowana niebar- wiona . . . . .	185 p. 2a I	4012	powyżej № 70 . . . . .	184 p. 3f, 4f, 5b, 6b	3831
jedwabna skubanka z domieszką innej przędzy barwiona	185 p. 2a II	4015	lniana pojedyncza:		
			do № 12 . . . . .	184 p. 1a, b, 2a, b, 5a, 6a	3814
			od № 13—35 . . . . .	184 p. 1c, d, 2c, d, 5a, 6a	3818
			od № 36—70 . . . . .	184 p. 1e, 2e, 5a, 6a	3822
			powyżej № 70 . . . . .	184 p. 1f, 2f, 5a, 6a	3824
			lniana nitkowana:		
			do № 20 . . . . .	184 p. 3a, b, c, 4a, b, c, 5b, 6b	3826
			od № 21—70 . . . . .	184 p. 3d, e, 4d, e, 5b, 6b	3828
			powyżej № 70 . . . . .	184 p. 3f, 4f, 5b, 6b	3830

	<i>Pozycja tar. celn.</i>	<i>Nr. statyst.</i>		<i>Pozycja tar. celn.</i>	<i>Nr. statyst.</i>
<b>Przędza:</b>			<b>Przybory:</b>		
niewym. pojedyncza:			myśliwskie do robie-		
do № 12 . . . . .	184 p. 1a, b, 2a, b, 5a, 6a,	3817	nia nabol . . . . .	159 p. 3	3410
od № 13—35 . . . . .	184 p. 1c, d, 2c, d, 5a, 6a	3821	myśliwskie z grubych		
od № 36—70 . . . . .	184 p. 1e, 2e, 5a, 6a	3823	tkanin . . . . .	57 p. 5a I	3882
powyżej № 70 . . . . .	184 p. 1f, 2f, 5a, 6a, 7	3825	myśliwskie ze skór . . . . .	57 p. 5a I	582
niewymieniona nitko-			piśmienne . . . . .	216 p. 1	4365
wana:			rysunkowe . . . . .	216 p. 1	4315
do № 20 . . . . .	184 p. 3a, b, c, 4a, b, c, 5b, 6b	3827	sportowe . . . . .	—	4235
od № 21—70 . . . . .	184 p. 3d, e, 4d, e, 5b, 6b	3829	zeczarskie . . . . .	162 p. 6	2612
powyżej № 70 . . . . .	184 p. 3f, 4f, 5b, 6b, 7	3831	z platyny dla celów		
papierowa . . . . .	177 p. 29	3671	naukowych i tech-		
srebrna . . . . .	148 p. 5	2716	nicznych . . . . .	148 uw. 2	2722
szklana . . . . .	77 p. 7	1314	Przyciski gruszkowe		
szychowa . . . . .	148 p. 6	4233	(elektr.) i ściennie . . . . .	169 p. 26	3150
wełniana nitk. barw.:			Przymiary:		
do № 57 . . . . .	186 p. 3a II	3968	białawatne niewym. . . . .	169 p. 14b II	4350
powyżej № 57 . . . . .	186 p. 3b II	3970	„ metalowe . . . . .	169 p. 14b I	4349
wełniana nitkowana			geodezyjne sztywne,		
niebarwiona:			łańcuchowe i wstę-		
do № 57 . . . . .	186 p. 3a I	3967	gowe . . . . .	169 p. 14c	4353
powyżej № 57 . . . . .	186 p. 3b I	3969	geodezyjne precyzyj-		
wełniana nitkowana			ne . . . . .	169 p. 4	4347
ozdobnie barw. . . . .	186 p. 4b	3972	libele rzemieślnicze . . . . .	169 p. 14a	4352
wełniana nitkowana			łaty miernicze . . . . .	169 p. 14c	4354
ozdobnie niebarw. . . . .	186 p. 4a	3971	piony . . . . .	169 p. 14a	4352
wełniana pojedyncza			poziomnicze warszta-		
barwiona:			towe . . . . .	169 p. 14a	4352
do № 57 . . . . .	186 p. 2a II	3964	ruletki . . . . .	169 p. 14a	4351
powyżej № 57 . . . . .	186 p. 2b II	3966	składane niewym. . . . .	169 p. 14b II	4350
wełniana pojedyncza			„ metalowe . . . . .	169 p. 14b I	4349
niebarwiona:			wstęgowe . . . . .	169 p. 14a	4351
do № 57 . . . . .	186 p. 2a I	3963	Przyprawy do potraw		
powyżej № 57 . . . . .	186 p. 2b I	3965	niewymienione . . . . .	13 p. 2	249
złota . . . . .	148 p. 5	2706	Przyrządy:		
z manilli do wyrobu			chemiczne, szklane,		
chodników . . . . .	190 p. 7	3847	dęte, lane . . . . .	77 p. 2c	1307
z manilli i sisalu do			do mierzenia czasu . . . . .	169 p. 24	3149
wiązalek . . . . .	190 p. 5	3846	do podnoszenia cięż-		
z sierści wielbłądziej			zarów . . . . .	167 p. 7, 8	2828
pojed. i nitk. do			do radjostacyj:		
№ 57 wł. . . . .	186 p. 5	3997	części . . . . .	169 p. 29b	3156
<b>Przybory:</b>			zestawione . . . . .	169 p. 29a	3148
do kreślenia . . . . .	216 p. 1	4315	do tablic rozdziel-		
drukarskie . . . . .	162 p. 6	2612	czych . . . . .	169 p. 15	3108
ekwipunku wojsko-			elektromedyczne . . . . .	169 p. 25	3115
wego . . . . .	57 p. 5b	588	elektrotechniczne . . . . .	169 p. 15	3152
fotograficzne . . . . .	169 p. 1, 7d	4328	elektryczne do ogrze-		
laboratoryjne i szkol-			wania i gotowania . . . . .	169 p. 17	3151
ne niewymienione . . . . .	169 p. 1	4335	elektryczne labora-		
malarskie . . . . .	216 p. 1	4315	toryjne pomiarowe . . . . .	169 p. 19	3114
miareczkowane por-			fotograficzne . . . . .	169 p. 1	4328
celanowe i fajanso-			geodezyjne . . . . .	169 p. 4	4347
we . . . . .	169 uw. 2	4331	laboratoryjne i szkol-		
			ne niewymien. . . . .	169 p. 1	4335
			medyczne . . . . .	169 p. 5a, b, c	4356
			miareczkowane por-		
			celanowe i fajanso-		
			sowe . . . . .	169 uw. 2	4331



	<i>Pozycja tar. celn.</i>	<i>Nr. statyst.</i>		<i>Pozycja tar. celn.</i>	<i>Nr. statyst.</i>
<b>Rezerwoary:</b>			<b>Rozczyny farmaceu-</b>		
z masy kamiennej			tyczne . . . . .	113 p. 1	1993
polewane . . . . .	73 p. 3	1077	<b>Rozdzielcze:</b>		
Rezorcyna . . . . .	112 p. 16a	1896	skrzynki . . . . .	159 p. 15	3108
Rezynit . . . . .	68 p. 5	2248	szafy . . . . .	169 p. 15	3108
<b>Ręczniki:</b>			tablice . . . . .	169 p. 15	3111
nlewykończ.: bawełn. . . . .	187, 188	3915-3926	Rozetki elektryczne . . . . .	169 p. 22b	3125
lniane . . . . .	193 p. 2	3867	<b>Rozgałęźniki elektrycz-</b>		
wykończone: bawełn. . . . .	187, 188, 183-209 uw. 5	4122	ne . . . . .	169 p. 22b	3125
lniane . . . . .	193, 183— 209 uw. 5	4121	<b>Rozpylacze — patrz ar-</b>		
<b>Rękawiczki:</b>			matura.		
bawełniane . . . . .	205 p. 4	4124	<b>Rozruszniki elektryczne</b>	169 p. 15	3103
jedwabne . . . . .	205 p. 1a	4132	<b>Rozzwiertniki:</b>		
półjedwabne . . . . .	205 p. 2	4136	wagi do 150 gr. wł.	161 p. 3a	2448
skórzane . . . . .	57 p. 4a1	578	„ powyżej 150 —		
wełniane . . . . .	205 p. 3	4128	500 gr. wł. . . . .	161 p. 3b	2449
ze sztucznego jedw. . . . .	205 p. 1b	4140	wagi powyżej 500 gr.	161 p. 3c, d	2450
<b>Rind-box — patrz skóry</b>			<b>Róg przerobiony w pły-</b>		
wypraw.			tach . . . . .	49 p. 2	621
<b>Roans (skóry surowe)</b>	54 p. 3	514	<b>Róż . . . . .</b>	119 p. 1	1995
<b>Rodanki sodu, potasu</b>			<b>Rtęć . . . . .</b>	145	2600
i t. p. . . . .	112 p. 25b	1731	<b>Rubiny . . . . .</b>	67 p. 1	1230
<b>Rodinal . . . . .</b>	112 p. 25c	2010	<b>Rudy:</b>		
<b>Rodzynki . . . . .</b>	7 p. 3	75	chromowe . . . . .	138 p. 2	1214
<b>Rogi:</b>			cynkowe:		
obrobione . . . . .	44 p. 1	621	blenda . . . . .	138 p. 2	1209
surowe . . . . .	44 p. 1	620	galman . . . . .	138 p. 2	1210
<b>Rogowa mączka i inne</b>			niewym. . . . .	138 p. 2	1211
odpady . . . . .	44 p. 1	641	szlaki . . . . .	138 p. 2	1212
<b>Rogowe:</b>			wypałki . . . . .	138 p. 2	1212
sztabki i pręciki po-			żuźle . . . . .	138 p. 2	1212
lerowane . . . . .	49 p. 4	626	manganowe . . . . .	138 p. 2	1213
sztabki i pręciki su-			<b>miedziane:</b>		
rowe . . . . .	49 p. 3	625	niewym. . . . .	138 p. 2	1205
wyroby galanter. . . . .	215 p. 3	4225	szlaki . . . . .	138 p. 2	1206
<b>Rogoże łykowe . . . . .</b>	64 p. 5	889	żuźle . . . . .	138 p. 2	1206
<b>Roje pszczoł . . . . .</b>	40 p. 10.	450	niewymienione . . . . .	138 p. 2	1215
<b>Rondelki elektryczne</b>	169 p. 17	3151	ołowiane:		
<b>Ropa:</b>			niewym. . . . .	138 p. 2	1207
naftowa . . . . .	84 p. 1	1420	szlaki . . . . .	138 p. 2	1208
odpady opałowe . . . . .	85 p. 5	1422	żuźle . . . . .	138 p. 2	1208
ślodziowa . . . . .	90		wypałki pirytowe . . . . .	138 p. 2	1203
<b>Ropał . . . . .</b>	85 p. 5	1424	żelazne niskoprocent-		
<b>Rosomaki (futra) . . . . .</b>	56 p. 3a1	562	towe (poniżej 50% żel.) . . . . .	138 p. 1	1201
<b>Rośliny:</b>			żelazne wysokopro-		
lecznicze i ich części	62 p. 14	926	centowe (powyżej 50% żel.) . . . . .	138 p. 2	1200
sztuczne do ozdoby — patrz kwiaty			żelazne szlaki . . . . .	138 p. 2	1204
sztuczne.			żelazne żuźle . . . . .	138 p. 1, 2	1204
żyjące dekoracyjne	62 p. 11a, c	921	żelazo-słarkowe . . . . .	138 p. 2	1202
„ niewymien.	62 p. 11 a, c	922	<b>Ruletki (przymiary) . . . . .</b>	169 p. 14a	4351
<b>Rowery:</b>			<b>Rum . . . . .</b>	27 p. 1	280
części . . . . .	173 p. 7	3518	<b>Rurki:</b>		
czterokołowe . . . . .	173 p. 3c	3517	do nawijania przędzy	177 p. 17	3643
dwukołowe . . . . .	173 p. 3a	3514	do prząsanic . . . . .	167 p. 35b	2899
jednokołowe . . . . .	173 p. 3a	3514	izolacyjne . . . . .	169 p. 22a	3126
trzykołowe . . . . .	173 p. 3b	3516	niklowe . . . . .	149 p. 1 uw.	2583
			tekturowe . . . . .	177 p. 17	3643
			z gumelastyki twar-		
			dej . . . . .	88 p. 2a	1510

	Pozycja tar. celn.	Nr. statyst.		Pozycja tar. celn.	Nr. statyst.
<b>Rurki:</b>			<b>Rury:</b>		
z masy kamiennej niepolewane . . . . .	73 p. 3	1076	żelazne żebrowe do ogrzewania central- nego nieobrob. . . . .	150 p. 3	2340
z masy kamiennej polewane . . . . .	73 p. 3	1077	żelazne żebrowe ob- robione . . . . .	167 p. 36a	3000
<b>Rury:</b>			Ruszty mechaniczne . . . . .	152 p. 3	3009
cynkowe:			Rybla mączka . . . . .	39 p. 2	638
nieobrobione . . . . .	163 p. 2	2550	<b>Ryby:</b>		
wykończone . . . . .	163 p. 3b	2552	faszzerowane i mary- nowane . . . . .	37 p. 2	209
cynowe nieobrobione	163 p. 2	2550	mrożone—patrz śnie- te		
gliniane fasonowe:			obsadowe . . . . .	37 p. 1d	440
niepolewane . . . . .	73 p. 1a	1074	solone morskie:		
polewane . . . . .	73 p. 1b	1075	bieługi . . . . .	37 p. 3a I	201
gliniane z masy ce- glanej niepolewane	73 p. 1a	1070	dorsze . . . . .	37 p. 3a II	201
gliniane z masy ce- glanej polewane . . . . .	73 p. 1b	1071	flądry . . . . .	37 p. 3a II	200
gliniane z masy ce- mentowej . . . . .	73 p. 1b	1073	jesiotry . . . . .	37 p. 3a I	199
gliniane z masy ka- miennej niepolewane	73 p. 3	1076	łososie . . . . .	37 p. 3a I	198
gliniane z masy ka- miennej polewane	73 p. 3	1077	niewymien. . . . .	37 p. 3a II	201
kamionkowe . . . . .	74 p. 5c	1106	turboty . . . . .	37 p. 3a I	201
miedziane . . . . .	149 p. 1a,b	2468	solone słodkowodne:		
mosiężne . . . . .	149 p. 1a,b	2496	karpie . . . . .	37 p. 3a II	203
niklowe . . . . .	149 p. 1a,b	2583	niewymien. . . . .	37 p. 3a II	206
stalowe — patrz że- lazne . . . . .			pstragi . . . . .	37 p. 3a I	202
z masy ceglanej nie- polewane . . . . .	73 p. 1a	1070	sandacze . . . . .	37 p. 3a II	206
z masy ceglanej po- lewane . . . . .	73 p. 1b	1071	sieje (sigi) . . . . .	37 p. 3a I	206
z masy cementowej	73 p. 1a,b	1073	szczupaki . . . . .	37 p. 3a II	204
z masy kamiennej niepolewane . . . . .	73 p. 3	1076	węgorze . . . . .	37 p. 3a I	205
z masy kamiennej polewane . . . . .	73 p. 3	1077	<b>suszone morskie:</b>		
z ołowiu:			bieługi . . . . .	37 p. 3b I	201
młdkiego . . . . .	164 p. 1	2529	dorsze . . . . .	37 p. 3b II	201
twardego . . . . .	164 p. 2	2530	flądry . . . . .	37 p. 3b II	200
ze stopów miedzi . . . . .	49 p. 1a,b	2496	jesiotry . . . . .	37 p. 3b I	199
żelazne faliste o śred- nicy do 500 m/m.	152 p. 9b	2372	łososie . . . . .	37 p. 3a I	198
żelazne faliste o śred- nicy ponad 500 m/m.	152 p. 9a	2373	niewymien. . . . .	37 p. 3b II	201
żelazne faliste gładkie	152 p. 9c	2372	turboty . . . . .	37 p. 3b I	201
„ fasonowe . . . . .	152 p. 8	2371	<b>suszone słodkowod.:</b>		
„ gładkie . . . . .	152 p. 8	2371	karpie . . . . .	37 p. 3b II	203
„ lane nieob- robione . . . . .	150 p. 2	2339	niewymien. . . . .	37 p. 3b II	205
„ niewymie- niane . . . . .	152 p. 7a,b	2368	pstragi . . . . .	37 p. 3b I	202
„ płóczkowe . . . . .	152 p. 7a,b	2368	sandacze . . . . .	37 p. 3b II	206
„ proste . . . . .	152 p. 7a,b	2368	sieje (sigi) . . . . .	37 p. 3b I	206
„ wiertnicze . . . . .	152 p. 7a	2374	szczupaki . . . . .	37 p. 3b II	204
„ z nasadz. żebami . . . . .	167 p. 37a	3000	węgorze . . . . .	37 p. 3b I	205
			<b>śnięte morskie:</b>		
			bieługi . . . . .	37 p. 1a	191
			dorsze . . . . .	37 p. 1b 1c	191
			flądry . . . . .	37 p. 1b 1,c	191
			jesiotry . . . . .	37 p. 1a	190
			łososie . . . . .	37 p. 1a	189
			niewymien. . . . .	37 p. 1b I, III, c	191
			turboty . . . . .	37 p. 1a	191
			<b>śnięte słodkowodne:</b>		
			karpie . . . . .	37 p. 1b II, c	193
			niewymien. . . . .	37 p. 1b III, c	197
			pstragi . . . . .	37 p. 1a	192
			sandacze . . . . .	37 p. 1b II, c	196
			sieje (sigi) . . . . .	37 p. 1a	197



	Pozycja tar. celn.	Nr statyst.		Pozycja tar. celn.	Nr. statyst.
<b>Ryby:</b>			<b>Salicylan:</b>		
śnięte słodkowodne:			amyłowy . . . . .	112 p. 20	1978
szczupaki . . . . .	37 p. 1b11,c	194	etyłowy . . . . .	112 p. 20	1978
węgorze . . . . .	37 p. 1a	195	fenyłowy (salol) . . . . .	112 p. 20	1979
wędzone — patrz suszone			metyłowy . . . . .	112 p. 20	1978
żywe—patrz śnięte			Salipiryna . . . . .	112 p. 19	1973
Rycynowe nasłona . . . . .	62 p. 5d	949	Salmiak (chlorek amonu) . . . . .	98 p. 1	1643
Rydle . . . . .	160 p. 2	2444	Salol . . . . .	112 p. 20	1979
Rygi wiertnicze . . . . .	167 p. 7	2828	Salvarsan i neosalvarsan . . . . .	112 p. 23	1985
Rygle żelazne i stalowe	140 p. 1	2312	Salata . . . . .	5 p. 6	
<b>Rymarskie:</b>			<b>Samochody:</b>		
blanki . . . . .	55 p. 8	536	ciężarowe . . . . .	173 p. 10	3519
wyroby . . . . .	57 p. 5a 1	582	części . . . . .	173 p. 11, 17	3524
Rysie (futra) . . . . .	56 p. 3a 1	562	omnibusowe . . . . .	173 p. 9	3520
Rysiki . . . . .	66 p. 7	4367	osobowe o wadze sztuki:		
<b>Rysunki:</b>			do 700 kg. wł. . . . .	173 p. 8a	3525
oleodruki . . . . .	178 p. 1b	3702-3705	powyż. 700 kg. . . . .	173 p. 8, b, c, d	3521
przemysł. jednobarw. . . . .	178 p. 4a	3713	<b>Samodziałowe sukna w</b>		
przemysł. wielobarw. . . . .	178 p. 4b	3714	1 m. do 500 gr. . . . .	199 p. 3	3980
ręczne . . . . .	178 p. 1a	3700, 3701	powyżej 500 gr. . . . .	200 p. 2	3983
Rysunkowe przybory	216 p. 1	4315	<b>Samoloty:</b>		
<b>Ryz:</b>			aeroplany . . . . .	173 p. 14	3560
dęty . . . . .	3 p. 2c	26	balony sferyczne . . . . .	173 p. 15	3562
łamany . . . . .	2 p. 3	9	sterowe sztywne i półsztywne	173 p. 16	3562
niewyłuszczone . . . . .	2 p. 2	8	części . . . . .	173 p. 17	3563
wyłuszc. niepoler. . . . .	2 p. 4	8	hydroplany . . . . .	173 p. 14	3561
„ polerow. . . . .	2 p. 1	25	<b>Samoprząsnice puszkowe</b> . . . . .	167 p. 23	2884
Rzemienie napędne okrągłe . . . . .	57 p. 5d	586	<b>Sandacze:</b>		
Rzemyki z surowca alunowego . . . . .	55 p. 9b	550	solone . . . . .	37 p. 3a11	206
Rzepak i rzepik (nasłona) . . . . .	62 p. 5c	945	świeże . . . . .	37 p. 1b11	196
<b>Rzewień (rumbarbarum):</b>			<b>Sanie:</b>		
jadalny . . . . .	5 p. 1d	38	ciężarowe . . . . .	173 p. 5	3508
leczniczy . . . . .	62 p. 14	926	osobowe . . . . .	173 p. 1c	3509
Rzodkiewka . . . . .	5 p. 6	42	Santonina . . . . .	112 p. 22	1976
<b>Sacharyna</b> . . . . .	112 p. 24	2007	Sapy . . . . .	160 p. 2	2444
Sadło . . . . .	51 p. 1a	223	Sączki (dreny) . . . . .	73 p. 2	1072
Sadzarki doziemniaków	167 p. 45	2931	Szczoryki . . . . .	158 p. 2	2438
Sadze . . . . .	42	2165	<b>Sekretniki:</b>		
<b>Sadzonki:</b>			bez ozdób . . . . .	177 p. 24	3649
dekoracyjne . . . . .	62 p. 2a	920	z ozdobami . . . . .	177 p. 26	3669
leśne . . . . .	62 p. 2a	918	Selen . . . . .	143 p. 2, 4	2605
owocowe . . . . .	62 p. 2a	919	Selenowe sole . . . . .	112 p. 29	2256
Safian . . . . .	55 p. 5	547	<b>Selfaktorowe liny i powrozy</b> . . . . .	183 p. 7	3848
Sago . . . . .	4 p. 2	56	<b>Selfactory (prząsnice)</b>	167 p. 23	2883
<b>Saletra:</b>			<b>Senegalska guma:</b>		
chilijska . . . . .	103 p. 1	1624	w kawałkach . . . . .	87 p. 1a	1828
norweska (wapniowa)	103 p. 3	1625	w proszku . . . . .	87 p. 1b	1829
potasowa . . . . .	103 p. 4	1623	Sepla . . . . .	134 p. 2	2123
sodowa . . . . .	103 p. 1	1624	Seradela . . . . .	1 p. 2a	932
wapniowa (azotan wapnia) . . . . .	103 p. 3	1625	Serki owocowe . . . . .	24 p. 2	155
wybuchowa . . . . .	217 p. 3a	2211	<b>Sery:</b>		
			bryndza . . . . .	35 p. 3	232
			chude . . . . .	35 p. 4	231
			holenderskie . . . . .	35 p. 1	229

	Pozycja tar. celn.	Nr. statyst.		Pozycja tar. celn.	Nr. statyst.
<b>Sery:</b>			<b>Siatki:</b>		
inne . . . . .	35 p.1	230	z drutu żelaznego i stalowego grub. od		
kozie . . . . .	35 p.3	232	1 m/m. — 0'5 m/m.	156 p. 5b	2419
kwargle czyli serki piwne . . . . .	35 p.3	232	z drutu żelaznego i stalowego grub. po-		
niesfermentowane . .	35 p.4	231	nizej 0'5 m/m. . . .	156 p. 5c	2420
owcze . . . . .	35 p.3	232	<b>Sieci rybackie:</b>		
szwajcarskie . . . . .	35 p.2	228	Inlane . . . . .	190 p. 3	3849
twaróg . . . . .	35 p.4	231	konopne . . . . .	190 p. 3	3850
<b>Serwetki:</b>			niewymienione . . .	190 p. 3	3851
niewykończone lnia- ne . . . . .	193 p.2	3867	Sieczka i plewy . . .	62 p.1	314
niewykończone lnia- ne — patrz tkaniny			Sieczka szklana . . .	214 p.1	4221
wykończone wszelkie	—	4114	<b>Sieczkarnie:</b>		
<b>Serwety — patrz ser-</b>			o szerokości gardła:		
wetki			310 m/m. i mniej	167 p. 46	2956
Sesamowe nasiona . .	62 p. 5d	949	powyżej 310 m/m.	167 p. 42, 45	2957
Sesamowy olej niewy- mien. . . . .	117 p. 7a, b	273	<b>Sieje (ryby):</b>		
Sesamowy olej przy- rzadzony do wyrobu			solone, wędzone . .	37 p. 3a1, b1	206
chwały . . . . .	24 p. 10	274	świeże . . . . .	37 p. 1a	197
<b>Siano:</b>			Siekacze do okopowych	167 p. 46	2954
niewymienione . . .	62 p. 1	317	Siena (farba) . . . . .	125 p. 2	2101
z koniczyny . . . . .	62 p.1	316	<b>Sienniki:</b>		
z traw łąkowych . .	62 p.1	315	z juty . . . . .	191 p. 1	3854
<b>Siarczan:</b>			z przędzy papiero- wej . . . . .	177 p. 32a	3673
amonu . . . . .	98 p. 5	1628	Sierpy . . . . .	160 p. 1	2442
baru (blanc fixe) . .	96 p. 3	2130	Sierść zwierzęca . . .	181 p. 1	3959
cynku . . . . .	109 p. 3	1685	<b>Siewniki:</b>		
glinu . . . . .	101 p. 2	1708	ręczne . . . . .	167 p. 42	2930
magnezu (sól gorzka)	104 p. 2	1684	rzędowe kombinowa- ne . . . . .	167 p. 45	2929
manganu . . . . .	112 p. 25b	1748	rzędowe:		
miedzi . . . . .	109 p. 2	1687	radełkowe . . . . .	167 p. 47	2927
potasu . . . . .	89	1622	talerzowe . . . . .	167 p. 42	2928
sodu (sól glauberska)	105 p. 7	1657	rzutowe do nawozów sztucznych . . . . .	167 p. 43	2926
sodu bezwodny . . .	105 p. 7	1658	rzutowe do zbóż i nasion . . . . .	167 p. 46	2925
strontu . . . . .	97	1616	<b>Sigi (ryby):</b>		
żelaza . . . . .	109 p. 1	1683	solone, wędzone . .	37 p. 3a1, b1	206
<b>Siarczany kwiat . . .</b>			świeże . . . . .	37 p. 1a	197
	91 p. 2	1607	<b>Sikawki pożarowe</b>		
<b>Siarcezek:</b>			wszelkie . . . . .	167 p. 9	2829
antymonu sztuczny	111	1723	<b>Silnice:</b>		
baru . . . . .	96 p. 3	2130	prądu stałego o wa- dze sztuki:		
sodu . . . . .	105 p. 10	1665	do 15 kg. wł. . . .	167 p. 38a	2843
węgla . . . . .	108 p. 3a	1682	od 15—150 kg. wł.	167 p. 38b	2844
żelaza . . . . .	112 p. 31	2256	od 150—500 kg. wł.	167 p. 38c	2845
<b>Siarczyny sodu i po-</b>			od 500—3.000 kg. wł.	167 p. 38d	2846
tasu obojętny i kwa-			powyżej 3.000 kg.	167 p. 38e	2847
śny . . . . .	105 p. 9	1660	prądu zmiennego o		
<b>Siarka:</b>			wadze sztuki:		
oczyszczona . . . . .	91 p. 2	1606	do 15 kg. wł. . . .	167 p. 38a	2838
surowa . . . . .	91 p. 1	1605	od 15—150 kg. wł.	167 p. 38b	2839
<b>Siatki:</b>			od 150—500 kg. wł.	167 p. 48c	2840
do gier sportowych	190 p. 4	3852	od 500—3.000 kg. wł.	167 p. 38d	2841
niewymienione . . .	190 p. 4	3852	powyżej 3.000 kg.	167 p. 38e	2842
z drutu miedzianego	156 p. 10	2483			
„ mosiężnego	156 p. 10	2514			
„ żelaznego i					
stalowego grubsze- go niż 1 m/m. . . .	156 p. 5a	2418			

	Pozycja tar. celn.	Nr. statyst.
<b>Silniki:</b>		
aeroplanowe . . . . .	167 p. 9	2818
dla statków wodnych elektryczne — patrz silnice . . . . .	167 p. 9, 10	2819
powietrzne . . . . .	167 p. 9	2816
samochodowe . . . . .	167 p. 9	2817
spalinowe inne . . . . .	167 p. 9, 10	2816
spalinowe wysoko- prężne z samozapa- leniem Diesla i t p.	167 p. 9, 10	2815
<b>Siolarskie i rymarskie wyroby . . . . .</b>	<b>57 p. 5 a I</b>	<b>582</b>
<b>Siódła:</b>		
do kotłów sekcjal- nych . . . . .	152 p. 6	3012
skórzane . . . . .	57 p. 5 a I	582
Sisal (przędza) . . . . .	190 p. 5	3846
Sita włosiane . . . . .	46 p. 2 a	603
Sjam . . . . .	62 p. 2 b	908
Skorupa żółwia szyl- kretowa . . . . .	68 p. 1	627
Skór surowych odpadki (mezdra) . . . . .	—	639
Skór wypraw. odpadki Skórka: cytrynowa, po- marańczowa, z man- darynek, suszona lub w słonej wodzie . . . . .	6 p. 5	78
<b>Skórki:</b>		
galanteryjne niewym. galanteryjne z wyci- skanemi deseniami lakierowane wszelkie miękkie niewym. . . . . na rękawiczki glan- sowane i zamiszowe przykrajane do cza- pek i kapeluszy . . . . . ptasie z piórami wy- kończone . . . . . ptasie z piórami su- rowe, tylko suszone lub solone . . . . .	55 p. 5 55 p. 5 55 p. 5 55 p. 7 55 p. 5 213 p. 1 213 p. 4	547 545 537 547 544 546 4215 4216
<b>Skóry futrzane wypra- wione:</b>		
baranki małe barwio- ne . . . . .	56 p. 4 b I	565
baranki małe niebar- wione . . . . .	56 p. 3 a I	562
barany chińskie (ty- bety) barw. . . . .	56 p. 4 b I	565
barany chińskie (ty- bety) niebarw. . . . .	56 p. 3 a I	562
barany duże barwio- ne . . . . .	56 p. 4 a	566
barany duże niebar- wione . . . . .	57 p. 3 b	563
bobry amerykańskie bobry morskie . . . . .	56 p. 2 b 56 p. 2 a	561 560

<b>Skóry futrzane wypra- wione:</b>		
cywety . . . . .	56 p. 2 b	561
elki amerykańskie . . . . .	56 p. 2 b	561
foki imitacja . . . . .	56 p. 4 b I	565
foki prawdziwe nie- wyskubane . . . . .	56 p. 3 a I	562
foki prawdziwe wy- skubane . . . . .	56 p. 5 a	560
gronostaje . . . . .	56 p. 2 a	560
guanako . . . . .	56 p. 3 a I	562
kałanki . . . . .	56 p. 4 b I	565
karakuly . . . . .	56 p. 4 b I	565
koty barwione . . . . .	56 p. 4 b II	559
niebarwione . . . . .	56 p. 3 a II	558
kozy duże barwione niebarw. . . . .	56 p. 4 a 56 p. 3 b	566 563
koźleta . . . . .	56 p. 3 a I	562
królik barwione . . . . .	56 p. 4 b II	559
niebarwione . . . . .	56 p. 3 a II	558
kuny . . . . .	56 p. 2 b	561
lisy czarne i niebie- skie . . . . .	56 p. 2 a	560
lisy niewym. barw. . . . .	56 p. 4 b I	565
niebarw. . . . .	56 p. 3 a I	562
lisów ogony . . . . .	56 p. 3 a I	562
murmel . . . . .	56 p. 4 b I	565
niedźwiedzie . . . . .	56 p. 3 a I	562
niewymien. barw. . . . .	56 p. 5 a	567
niebarw. . . . .	56 p. 5 b	564
nurki . . . . .	56 p. 2 b	561
odpadki . . . . .	—	529
oposy ameryk. barw. niebarw. . . . .	56 p. 4 b I 56 p. 3 a I	565 562
piżmowce barwione niebarwione . . . . .	56 p. 4 b I 56 p. 3 a I	565 562
popielice . . . . .	56 p. 4 b I	565
popielic ogony . . . . .	56 p. 3 a I	562
rosomaki . . . . .	56 p. 3 a I	562
rysie . . . . .	56 p. 3 a I	562
skunksy . . . . .	56 p. 2 b	561
sobole . . . . .	56 p. 2 a	560
surki . . . . .	56 p. 4 b I	565
szenszyle . . . . .	56 p. 2 a	560
szopy . . . . .	56 p. 4 b I	565
tchórze . . . . .	56 p. 3 a I	562
tybety . . . . .	56 p. 3 a I	562
tygrysy . . . . .	56 p. 3 a I	562
walaby barwione niebarwione . . . . .	56 p. 4 b I 56 p. 3 a I	565 562
włewiórki . . . . .	56 p. 3 a I	562
wilki barwione . . . . .	56 p. 4 b I	565
niebarwione . . . . .	56 p. 3 a I	562
wydry barwione niebarwione . . . . .	56 p. 4 b I 56 p. 3 a I	565 562
zające barwione niebarwione . . . . .	56 p. 4 b II 56 p. 3 a II	559 558
<b>Skóry surowe:</b>		
bydłęce suszone . . . . .	54 p. 1	517
świeże . . . . .	54 p. 2	510

## Skóry surowe

	Pozycja tar. celn.	Nr. statyst.
Skóry surowe:		
cielęce suszone . . .	54 p. 1	519
„ świeże . . .	54 p. 2	512
futrzane:		
baranie . . . . .	56 p. 1	524
kozie . . . . .	56 p. 1	525
królicze . . . . .	56 p. 1	526
niewym. . . . .	56 p. 1	528
zające . . . . .	56 p. 1	527
końskie suszone . . .	54 p. 1	520
„ świeże . . . . .	54 p. 2	513
koźle suszone . . .	54 p. 3	522
„ świeże . . . . .	54 p. 3	515
niewymien. suszone	54 p. 1	523
„ świeże . . . . .	54 p. 2	516
odpady . . . . .	—	639
owcze suszone . . .	54 p. 3	521
„ świeże . . . . .	54 p. 3	514
wołowe suszone . . .	54 p. 1	518
„ świeże . . . . .	54 p. 2	511
Skóry wyprawione:		
automobilowe . . . .	55 p. 4	540
baranie miękkie . . .	55 p. 4	542
blankowe wszelkie . .	55 p. 8	536
box-calf czarne . . .	55 p. 3b	553
„ kolorowe . . . . .	55 p. 3b	554
box-rind czarne . . .	55 p. 3b	553
„ kolorowe . . . . .	55 p. 3b	554
branzłowe — patrz podeszwowe . . . . .		
bydłęce wypr. miner.:		
czarne . . . . .	55 p. 3b	553
kolorowe . . . . .	55 p. 3b	554
bydłęce wypr. roślin.:		
czarne . . . . .	55 p. 3a I	530
kolorowe . . . . .	55 p. 3a II	531
chevreaux . . . . .	55 p. 4	542
chevretty . . . . .	55 p. 4	542
cielęce wypr. miner.:		
czarne . . . . .	55 p. 3b	553
kolorowe . . . . .	55 p. 3b	554
cielęce wypr. roślin.:		
czarne . . . . .	55 p. 3a I	530
kolorowe . . . . .	55 p. 3a II	531
do wyrobu grempli, cholew i rzemieni rozdzielczych . . . .	55 p. 12	549
galanteryjne wszelkie niewymienione . . .	55 p. 5	547
galanteryjne z dese- niami . . . . .	55 p. 5	545
gemzy . . . . .	55 p. 4	542
juchty czarne . . . .	55 p. 3a I	530
„ kolorowe . . . . .	55 p. 3a II	531
kozie . . . . .	55 p. 4	542
koźle . . . . .	55 p. 4	542
kid-calfy czarne . . .	55 p. 3b	553
„ kolorowe . . . . .	55 p. 3b	554
krokodylowe . . . . .	55 p. 11	551
lakierowane wszelkie	55 p. 5	537

## Skóry wyprawione

	Pozycja tar. celn.	Nr. statyst.
Skóry wyprawione:		
lamy . . . . .	55 p. 5	547
łosiowe . . . . .	55 p. 4	541
meblowe . . . . .	55 p. 4	540
miękkie niewymien. naśladownictwo gem- zy . . . . .	55 p. 4	547
pasowe — patrz po- deszwowe . . . . .		
pasy z surowca alu- nowego . . . . .	55 p. 9b	550
pergaminowe . . . . .	55 p. 10	535
piklowane . . . . .	55 p. 9	534
podeszwowe w ca- łości, połówkach i t. p. wyprawy:		
mineralnej . . . . .	55 p. 1b	555
roślinnej . . . . .	55 p. 1a	548
podeszwowe w kru- ponach i słupcach wyprawy:		
mineralnej . . . . .	55 p. 2b	556
roślinnej . . . . .	55 p. 2a	549
rekinowe . . . . .	55 p. 11	551
reniferowe . . . . .	55 p. 4	541
rind-box czarne . . .	55 p. 3b	553
„ kolorowe . . . . .	55 p. 3b	554
rzemyki z surowca alunowego . . . . .	55 p. 9b	550
rybie . . . . .	55 p. 11	551
safianowe . . . . .	55 p. 5	547
skrojone na obuwie	57 p. 3 uw. I	577
skrojone na inne wy- roby . . . . .	57 p. 4a II uw. 4b II uw.	579
surowiec alunowy i chromowy . . . . .	55 p. 9a, b	534
szpalty czarne . . . .	55 p. 3a I	532
„ kolorowe . . . . .	55 p. 3a II	533
sztuczne . . . . .	55 p. 14	552
świńskie . . . . .	55 p. 5	538
transparentowe . . . .	55 p. 10	535
waszety czarne . . . .	55 p. 3a I	530
„ kolorowe . . . . .	55 p. 3a II	531
wierzchnie (baranie, kozie i koźle)		
wszelkiej wyprawy	55 p. 4	542
wierzchnie (bydłęce, cielęce i końskie)		
wypr. miner. czarne	55 p. 3b	553
wierzchnie (bydłęce, cielęce i końskie)		
wypr. miner. koloro- we . . . . .	55 p. 3b	554
wierzchnie (bydłęce, cielęce i końskie)		
wypr. roślin. czarne	55 p. 3a I	530
wierzchnie (bydłęce, cielęce i końskie)		
wypr. roślin. koloro- we . . . . .	55 p. 3a II	531

	<i>Pozycja tar. celn.</i>	<i>Nr. statyst.</i>		<i>Pozycja tar. celn.</i>	<i>Nr. statyst.</i>
<b>Skóry wyprawione:</b>			<b>Słupy telegraficzne:</b>		
z malowanymi dese-			nieimpregnow.:		
niami . . . . .	55 p. 5	545	sosnowe . . . . .	58 p. 1c	786
ze sztucznym licz-			inne miękkie . . . . .	58 p. 1c	787
kiem naklejone na			twarde . . . . .	58 p. 1c	788
posp. materj. . . . .	55 p. 15	552	Smalec . . . . .	34 p. 3a	222
z wyciskanemi dese-			Smarowe oleje — patrz		
niami . . . . .	55 p. 5	545	oleje.		
zamszowe na rękaw-			Smary:		
wiczki . . . . .	55 p. 7	544	stałe . . . . .	85 p. 4	1450
zamszowe wszelkie			z domieszką tłusz-		
inne . . . . .	55 p. 4	542	czów roślin. i zwie-		
Skórzana mączka . . . . .	55 p. 13	640	rzęcych . . . . .	85 p. 4	1451
<b>Skórzane:</b>			Smoczki — patrz arma-		
cholewki . . . . .	57 p. 3 uw. 1	577	tura.		
części ubrania . . . . .	57 p. 4b 1	4150	Smoki do pomp—patrz		
oprawy do książek,			armatura.		
albumów i t. p. . . . .	57 p. 4b 1	580	Smola:		
rękawiczki . . . . .	57 p. 4a 1	578	asfaltowa . . . . .	83 p. 3	1413
sztylpy . . . . .	57 p. 4b 1	580	dla piwowarów . . . . .	122 p. 3	1811
wyroby:			drzewna ciężka . . . . .	80 p. 1	1805
galanter. . . . .	57 p. 4all	581	naftowa . . . . .	85 p. 5	1414
kaletnicze . . . . .	57 p. 4all	581	niewymieniona . . . . .	80 p. 1,	
rymarskie . . . . .	57 p. 5a	582		84 p. 2	1808
siodlarskie . . . . .	57 p. 5a	582	torfowa . . . . .	84 p. 2	1808
techniczne . . . . .	57 p. 5b	588	z łupku bitumiczne-		
<b>Skrawki:</b>			nego . . . . .	84 p. 2	1808
papierni . . . . .	176 p. 3	3605	z węgla brunat. . . . .	84 p. 2	1808
tkanin . . . . .	176 p. 1	3600	z węgla kamien.:		
<b>Skręty z drutu — patrz</b>			preparowana . . . . .	80 p. 2b	1801
<b>drut . . . . .</b>			surowa . . . . .	80 p. 2a	1800
<b>Skrzynie:</b>			twarda (pak) . . . . .	80 p. 2c	1802
z ołowiu . . . . .	164 p. 5	2533	żywiczna . . . . .	87 p. 1	1830
żelazne i stalowe . . . . .	152 p. 1	2365	Sobole (futry) . . . . .	56 p. 2a	560
<b>Skrzynki:</b>			Soczewica . . . . .	1 p. 2a	13
kablowe . . . . .	169 p. 22 b	3128	Soda:		
kotłowe sekcjalne . . . . .	152 p. 5	3012	amonjakalna . . . . .	105 p. 2	1650
rozdzielcze (elektr.)	169 p. 15	3108	kalcynowana . . . . .	105 p. 2	1650
Skunksy (futry) . . . . .	56 p. 2b	561	krystaliczna . . . . .	105 p. 2	1651
<b>Stoje szklane — patrz</b>			żrąca (kaustyczna) . . . . .	106 p. 6	1655
<b>szkło.</b>			Soja (nasiona) . . . . .	62 p. 5a	949
<b>Słoma:</b>			Soje . . . . .	13 p. 2	243
drzewna do zapalek			Sojowy olej . . . . .	117 p. 7a, b	273
i rolet . . . . .	61 p. 1c	832	Soki z owoców i jagód:		
na miotełki nieobrob.	62 p. 2b	905	bez cukru . . . . .	24 p. 5a, b	159
„ obrobiona . . . . .	62 p. 3	914	z cukrem . . . . .	24 p. 3	159
<b>Słonina:</b>			Solanki . . . . .	90	1601
paprykowana . . . . .	34 p. 3b	221	Solarowy olej . . . . .	85 p. 2	1429
solona . . . . .	34 p. 3a	220	Sole:		
świeża . . . . .	34 p. 3a	220	anilinowe . . . . .	112 p. 17c	1871
wędzona . . . . .	34 p. 3b	221	alkaloidalne niewym.	112 p. 12	1951
<b>Słód . . . . .</b>	3 p. 3	27	antymonu niewym. . . . .	111	1724
<b>Słupy telegraficzne:</b>			atropiny . . . . .	112 p. 12b	1947
impregnow.:			baru:		
sosnowe . . . . .	58 p. 2	789	siarczan . . . . .	96 p. 3	2130
inne miękkie . . . . .	58 p. 2	790	siarczek . . . . .	96 p. 3	2130
twarde . . . . .	58 p. 2	791	węglan strąc. . . . .	96 p. 3	1697
			benzydyny . . . . .	112 p. 17g	1886
			bizmutu niewym. . . . .	112 p. 15f	1744
			bizmutowe kwasów		
			organicznych . . . . .	112 p. 15f	1906

	Pozycja tar. celn.	Nr. statyst.		Pozycja tar. celn.	Nr. statyst.
<b>Sole:</b>			<b>ól:</b>		
do kąpielii perfum. . . . .	119 p. 1	1997	gorzka (siarczan mag- nezu) . . . . .	104 p. 2	1684
dwuetyloaniliny . . . . .	112 p. 17f	1892	kuchenna . . . . .	33 p. 1	263
dwumetyloaniliny . . . . .	112 p. 17f	1891	stołowa oczyszczona	33 p. 2	264
kobaltu . . . . .	112 p. 25b	1737	Spadochrony . . . . .	173 p. 15	3562
kodeiny . . . . .	112 p. 12b	1945	Spektroskopy . . . . .	169 p. 1	4335
kokainy . . . . .	112 p. 12d	1948	Spermacet . . . . .	51 p. 5	1848
ksylidyny . . . . .	112 p. 17f	1875	Spermacetowy olej . . . . .	51 p. 6a	1850
kwasu fosforowego	108 p. 10	1717	Spinki wszelkie niewy- mienione . . . . .	212	4211
„ glicerofosfor.	112 p. 19	1970	Spinki z metali szla- chetnych—patrz wy- roby złote, srebrne i t. p.		
kwasów żywicznych	112 p. 2	1932	Spinacze:		
lecnicze nieoczyszcz.	90 p. 1,2	1602	miedziane . . . . .	156 p. 10	2485
magnezu:			mosiężne . . . . .	156 p. 10	2514
chlerek . . . . .	104 p. 1a	1675	żelazne i stalowe . . . . .	156 p. 8	2426
siarczan . . . . .	104 p. 2	1684	Spirytus:		
węglan strącony	104 p. 3a	1699	do palenia z domiesz- ką mydła . . . . .	27 p. 4	2253
manganu niewym.	112 p. 25b	1748	drzewny (metylowy)	112 p. 7,32	1900
morfiny . . . . .	112 p. 12c	1944	oczyszczony . . . . .	27 p. 3a,b	286
naftyloaminowe . . . . .	112 p. 17c	1877	skażony . . . . .	27 p. 4	2253
naturalne potasowe	89	1620	surowy . . . . .	27 p. 1a,b	285
„ nieoczysz- czone . . . . .	90	1600	Spirytusomierze . . . . .	169 p. 2	4343
niklu . . . . .	112 p. 15a	1736	Spiz — patrz mosiądz i in. stopy miedzi.		
nitrobenzolowe . . . . .	112 p. 17a	1870	Sprężarki (kompresory)	167 p. 9	2835
nitronaftaliny . . . . .	112 p. 17a	1876	Sprzączki:		
paranitroaniliny . . . . .	112 p. 17c	1890	z drutu miedzianego	156 p. 10	2485
podwójne antymonu	111	1724	„ „ mosiężnego	156 p. 10	2514
potasowe kwasu nad- borowego . . . . .	93 p. 5	1692	„ „ żelaznego i stalowego . . . . .	156 p. 8	2426
potasowe naturalne	89	1620	Sprzęgia:		
rtęci niewymien.	112 p. 15d	1742	do wałów niewym.	167 p. 34c	2996
selenowe . . . . .	112 p. 29	2256	cierne, elastyczne		
sodowe kwasu nad- borowego . . . . .	93 p. 5	1592	kłowe i magnetyczne	167 p. 34d	2998
strychniny . . . . .	112 p. 12b	1943	Spulchniacze . . . . .	167 p. 48	2916
sulfidny . . . . .	112 p. 24	2009	Srebro:		
tolidyny . . . . .	112 p. 17f	1887	blachy . . . . .	148 p. 1b	2712
toluidyny . . . . .	112 p. 17c	1874	blaszki . . . . .	148 p. 4	2712
wapnia chlerek . . . . .	104 p. 1b	1674	colloidalne (collar- gol) . . . . .	110 p. 3	1720
„ węglan strą- cony . . . . .	104 p. 3b	1699	drut . . . . .	148 p. 5	2716
wapnia wodorosiar- czek . . . . .	104 p. 4	1663	monety . . . . .	148 p. 1a	2715
weratryny . . . . .	112 p. 12b	1946	odpadki . . . . .	148 p. 1a	2711
zawierające platynę	110 p. 3	1718	płyty . . . . .	148 p. 1b	2712
zawierające srebro (z wyjątkiem lapisu)	110 p. 1, 3	1720	przędza . . . . .	148 p. 5	2716
zawierające złoto . . . . .	110 p. 3	1719	stare połamane . . . . .	148 p. 1a	2711
żelazo-cjanowe . . . . .	100 p. 2	1646	surowe . . . . .	148 p. 1a	2710
Solwent nafta . . . . .	81	1814	sztaby . . . . .	148 p. 1b	2712
Sortowniki do ziemia- ków . . . . .	167 p. 46	2945	taśmy . . . . .	148 p. 5	4234
Sosna . . . . .	58 p. 1	727, 754, 766	tkaniny . . . . .	148 p. 5	4234
Sod metaliczny . . . . .	105 p. 1	1647	w cienkich arkuszach	148 p. 4	2712
<b>Sól:</b>			wyroby niewym.	148 p. 3a	2713
Bertholetta (chlora- n potasu) . . . . .	107 p. 2	1670	wyroby z kamieniami szlachetnymi . . . . .	148 p. 3b	2714
bydlęca . . . . .	33 p. 1	265			
chemicznie czysta	33 p. 1	263			
glauberska (siarczan sodu) . . . . .	105 p. 7	1657			

	<i>Pozycja tar. celn.</i>	<i>Nr. statyst.</i>		<i>Pozycja tar. celn.</i>	<i>Nr. statyst.</i>
<b>Stal:</b>					
specjalna (narzędziowa szybko tnąca) . . . . .	140 p. 2, 4, 6, 7 uw. 5	2324			
wszelka—patrz żelazo.					
<b>Stalówki . . . . .</b>	216 p. 4a	2434			
<b>Statki:</b>					
drewniane . . . . .	175 p. 3a,b	3554			
morskie bez własnego popędu . . . . .	175 p. 4a,b,c	3558, 3559			
morskie pomocnicze . . . . .	175 p. 2a,b	3550			
morskie z własnym popędem . . . . .	175 p. 1a,b	3550			
żelazne motorowe rzeczne . . . . .	175 p. 5	3552			
żelazne parowe rzeczne . . . . .	175 p. 5	3551			
żelazne żaglowe rzeczne . . . . .	175 p. 1b	3553			
<b>Statuetki:</b>					
z cynku . . . . .	163 p. 7b	2558			
z cyny . . . . .	163 p. 8c	2570			
z miedzi i jej stopów . . . . .	149 p. 10	2505			
z ołowiu . . . . .	164 p. 12	2534			
z porcelany i biskwitu . . . . .	76 p. 6	1124			
<b>Stearyna . . . . .</b>	51 p. 5	1852			
<b>Stemple:</b>					
do matrycy (puncce) . . . . .	162 p. 2	2609			
stalowe do 150 gr. włącznie . . . . .	161 p. 3a	2448			
stalowe powyż. 150—500 gr. włącznie . . . . .	161 p. 3b	2449			
stalowe pow. 500 gr. . . . .	161 p. 3c,d	2450			
<b>Stereotypy . . . . .</b>	162 p. 1	2612			
<b>Sterniki (elewatory) . . . . .</b>	167 p. 46	2948			
<b>Stoły operacyjne . . . . .</b>	—	2455			
<b>Stop na czcionki . . . . .</b>	146 p. 3	2527			
<b>Stopnie kamienne na schody . . . . .</b>	66 p. 3b	1029			
<b>Stozki:</b>					
do wyrobu kapeluszy wojskowe i t. p. . . . .	210 p. 2b	4198			
do wyrobu kapeluszy z puchu zwierzęcego . . . . .	210 p. 2a	4197			
Segera . . . . .	74 p. 9	1105			
<b>Strączkowe (ziemiopłody) . . . . .</b>	1 p. 2a,b	10-13, 932, 936-938			
<b>Stroncjanit (węglan strontu) . . . . .</b>	97	1615			
<b>Strój bobrowy . . . . .</b>	44 p. 2	635			
<b>Strugarki do drzewa . . . . .</b>	167 p. 17c	2872			
<b>Strumienice—patrz armatura.</b>					
<b>Struny:</b>					
jelitowe . . . . .	172 p. 5	3318			
metalowe . . . . .	172 p. 4	3317			
<b>Strusie pióra:</b>					
niewyprawione . . . . .	213 p. 4	4216			
wyprawione . . . . .	213 p. 1	4215			
<b>Strychnina . . . . .</b>	212 p. 2b	1943			
<b>Stukawki telegraficzne (klopfery) . . . . .</b>	169 p. 27	3146			
<b>Styraks . . . . .</b>	87 p. 7	1833			
<b>Sublimat . . . . .</b>	112 p. 15c	1739			
<b>Suchary . . . . .</b>	39 p. 1c	260			
<b>Sukno:</b>					
półwełniane odzież. . . . .	200 p. 1	3981			
półwełniane inne . . . . .	200 p. 1 uw.	3982			
wełniane—patrz tkaniny wełniane.					
włoczańskie, samodzielne, uniowe, krajki i halina wagi 1 m <sup>2</sup> pow. 500 gr. . . . .	199 p. 3	3980			
włoczańskie samodzielne, chłopskie i uniowe wagi 1 m <sup>2</sup> pow. 500 gr. . . . .	200 p. 2	3983			
<b>Sukoza . . . . .</b>	112 p. 24	2009			
<b>Sukramlina . . . . .</b>	112 p. 24	2009			
<b>Sukrol . . . . .</b>	112 p. 24	2009			
<b>Sulfat . . . . .</b>	112 p. 25b	1658			
<b>Sulfid i jego sole . . . . .</b>	112 p. 24	2009			
<b>Sulfit . . . . .</b>	105 p. 9	1660			
<b>Sulfo-kwasy naftowe . . . . .</b>	85 p. 6	1444			
<b>Sulfo-kwasy związków wszelkich . . . . .</b>	112 p., 16, 17	1879			
<b>Sulfonal . . . . .</b>	112 p. 19	1965			
<b>Sulfo-pochodne:</b>					
acetofenylen dwuaminu . . . . .	112 p. 17e	1904			
fenylen dwuaminu . . . . .	112 p. 17d	1882			
gwajakolu . . . . .	112 p. 19	1980			
kreozotu . . . . .	112 p. 19	1980			
nitroacetofenylen dwuaminu . . . . .	112 p. 17e	1904			
toluilen dwuaminu . . . . .	112 p. 17d	1882			
<b>Superfosfaty:</b>					
amonowe . . . . .	41 p. 1	1627			
mineralne . . . . .	41 p. 5	1626			
kostne . . . . .	41 p. 3	507			
<b>Surki (futry) . . . . .</b>	56 p. 3b1	565			
<b>Surogaty:</b>					
gumy . . . . .	87 p. 5	1834			
kawy w ziarnkach i kawalkach . . . . .	17 p. 2, 3	129			
kawy mielonej i w proszku . . . . .	18 p. 3	130			
<b>Surowce organiczne niewymienione . . . . .</b>	—	1866			
<b>Surowice wszelkie . . . . .</b>	44 p. 3, 4	1987			
<b>Surowiec chromowy i alunowy . . . . .</b>	55 p. 9	534			
<b>Surowiec żelaza:</b>					
chromowy (ferrochrom) . . . . .	139 p. 4a,b	2307			
krzemowy (ferrosilicium) . . . . .	139 p. 3a,b	2306			
manganowy (ferromangan) . . . . .	139 p. 2a,b	2305			

	Pozycja tar. celn.	Nr. statyst.		Pozycja tar. celn.	Nr. statyst.
Surowiec żelaza:			Szczepionki	wszelkie 44 p. 3,4	1987
niewymieniony . . . . .	139 p. 1	2310	Szczotki:		
niklowy . . . . .	139 p. 1	2308	do użytku domowe-		
wolframowy . . . . .	139 p. 1	2309	go niepolerowane		
zwykły odlewniczy			i niepoliturowane	46 p. 2a	596
(lejarski i giserski) 139 p. 1		2303	lakierowane i politu-		
zwykły przerobczy . 139 p. 1		2304	rowane . . . . .	46 p. 2b	597
Suszarki (masz. włók.) 167 p. 2,4b		2889	techniczne niepol. . . . .	46 p. 2c II	598
Suszarnie do zboża			" politur. . . . .	46 p. 2c I	599
i t. p. . . . .	167 p. 45	2976	toaletowe i do ubra-		
Suwaki miernicze . . . . .	169 p. 13	4345	nia . . . . .	215 p. 3	4225
Suwnice mostowe . . . . .	167 p. 8	2828	z materiałów roślin-		
Swetry:			nych lakierowane	64 p. 4b	888
bawełniane . . . . .	205 p. 4	4126	z materiałów roślin.		
półjedwabne . . . . .	205 p. 2	4138	nielakierowane . . . . .	64 p. 4a	887
wełniane . . . . .	205 p. 3	4130	Szczupaki:		
z jedwabiu naturaln. 205 p. 1a		4134	solone, suszone lub		
z jedwabiu sztucz. 205 p. 1b		4142	wędzone . . . . .	37 p. 3a II, b II	204
Syfony z ołowiu . . . . .	164 p. 6	2534	świeże . . . . .	37 p. 1b II, c	194
Sygnalizacje elektrycz-			Szczypczyki . . . . .	158 p. 1,3	2436
ne pożarowe ostrze-			Szeddit . . . . .	217 p. 3	2211
gawcze . . . . .	169 p. 24	3144	Szelak . . . . .	87 p. 1a	1830
Sylwinit . . . . .	89	1620	Szematy:		
Syndetikon . . . . .	137 p. 5	2245	jednobarwne . . . . .	178 p. 4a	3713
Syreny (buczki)—patrz			wielobarwne . . . . .	178 p. 4b	3714
armatura.			Szenilla:		
Syrop:			jedwabna . . . . .	195 p. 3	4024
cukrowy . . . . .	22 p. 2	146	z jedwabiu sztuczne-		
rafinadowy . . . . .	22 p. 2	146	go . . . . .	195 p. 4	4042
ziemniaczany . . . . .	23 p. 1	51	Szenszyle (futry) . . . . .	56 p. 2a	560
Szaber bazaltowy, por-			Szkielety wszelkie . . . . .	169 p. 1	4313
firowy . . . . .	66 p. 2a	1004	Szklane:		
Szable . . . . .	159 p. 1	3400	oczy . . . . .	77 p. 7	1313
Szablony . . . . .	169 p. 13	4348	paciorki . . . . .	214 p. 1	4221
Szafiry . . . . .	67 p. 1	1230	przedza . . . . .	77 p. 7	1314
Szafran . . . . .	15 p. 1	104	sieczka . . . . .	214 p. 1	4221
Szafki zegarowe:			wata . . . . .	77 p. 7	1314
drewniane . . . . .	61	3203	wełna . . . . .	77 p. 7	1314
wszelkie inne . . . . .	171 p. 1 uw. 3	3204	Szkło:		
Szafy:			amputki . . . . .	77 p. 2c	1336
ogniotrwale . . . . .	153 p. 1a	2395	balony do labrykacji		
rozdzielcze (elektr.) 169 p. 15		3108	zarówek . . . . .	77 p. 6b	1334
Szapirografy . . . . .	216 p. 3	4359	lustrzane—patrz szy-		
Szapokłaki . . . . .	210 p. 1a	4192	by lustrzane.		
Szarpaki (maszyny włó-			naczynia chemiczne	77 p. 2c	1307
kiennicze) . . . . .	167 p. 22	2882	naczynia do przecho-		
Szarpie jedwabne . . . . .	180 p. 2	4001	wywania płynów ze		
Szczapy:			szkła barwy butel-		
miękkie opałowe . . . . .	58 p. 1b	703	kowej . . . . .	77 p. 1a	1301
twarde opałowe . . . . .	58 p. 1b	702	naczynia do przecho-		
Szczawian antymonu . . . . .	111	1724	wywania płynów ze		
Szczawiowy kwas . . . . .	112 p. 4	1925	szkła białego, pół-		
Szczecina:			białego i barwn. . . . .	77 p. 1b I, II	1302
myta w pęczkach . . . . .	45 p. 4	594	naczynia do przecho-		
niemyta (surowa) . . . . .	45 p. 3	593	wywania płynów z		
Szczeliwo:			przyszlifowaniami		
azbestowe . . . . .	69 p. 5	1223	szyjkami, korkami		
gumowe . . . . .	88 p. 1d	1507, 1508	oraz wyrównanemi		
z przędzy . . . . .	183 p. 7	3848	denkami i brzegami	77 p. 1c	1303
z tkanin . . . . .	194 p. 5	3881			



	Pozycja tar. celn.	Nr. statyst.		Pozycja tar. celn.	Nr. statyst.
Szkło:			go koloru o powierz. do 0·5 m. <sup>2</sup> wł. . . .	77 p. 8a,b	1316
naczynia do przecho- wywania płynów z dodatkiem innych materiałów . . . . .	77 p. 1c	1304	Szkło:		
naczynia perfumeryj- ne bez przyszlifowa- nych szyjek, kor- ków, pokrywek oraz bez wyrównanych brzegów i denek . . .	77 p. 1d 1	1302	taflowe grubości do 5 m/m. wł. nieszli- fowane, niepolero- wane, białe, zabar- wione i butelkowe- go koloru o powierz. powyż. 0·2 m. <sup>2</sup> . . .	77 p. 8c	1317
naczynia perfumeryj- ne z przyszlifowa- niami szyjkami, kor- kami i pokrywkami oraz wyrównaniami brzegami i denkami	77 p. 1d 11	1303	taflowe grubości do 5 m/m. wł. nieszli- fowane, niepolero- wane barwione i mleczne wszelkich wymiarów . . . . .	77 p. 8c	1318
oczy . . . . .	77 p. 7	1313	taflowe grubości do 5 m/m. wł. nieszli- fowane, niepolero- wane, wszelkich barw i wymiarów, wypukłe, faliste, karbowane, wzorzy- ste, żyłkowane, ma- lowane i t. p. . . . .	77 p. 8d	1319
optyczne gotowe do lunet, lornetek i t. p.	169 p. 8	4322	taflowe grubości do 5 m/m. ozdóbne z upiększeniami i ma- lowidłami . . . . .	77 p. 9	1321
optyczne w kawał- kach . . . . .	77 p. 3	1308	taflowe grub. powy- żej 5 m/m. ozdóbne z upiększeniami i malowidłami . . . . .	78 p. 5	1325
przedza . . . . .	77 p. 7	1314	taflowe z wtopioną siatką drucianą wszelkie . . . . .	77 p. 8e, 78 p. 7	1320
przyrząd. chemicz.	77 p. 2c	1307	taflowe grub. powyż. 5 m/m. nieobrobio- ne o powierz. do 10.000 cm. <sup>2</sup> wł. . . . .	78 p. 2	1328
szyby lustrzane lane o powierz. do 10.000 cm. <sup>2</sup> wł. . . . .	78 p. 1a,b,c	1326	taflowe grub. powyż. 5 m/m. nieobrobio- ne o powierz. po- wyżej 10.000 cm. <sup>2</sup>	78 p. 2	1329
szyby lustrzane lane o powierz. powyż. 10.000 cm. <sup>2</sup> . . . . .	78 p. 1d,e,f,g	1327	wata . . . . .	77 p. 7	1314
szyby lustrzane nie- lane o powierz. do 10.000 cm. <sup>2</sup> wł. . . .	78 p. 1a,b,c	1323	wełna . . . . .	77 p. 7	1314
szyby lustrzane nie- lane o powierz. po- wyż. 10.000 cm. <sup>2</sup> . .	78 p. 1d,e,f,g	1324	wyroby dla celów technicznych oprócz balonów do fabry- kacji żarówek . . . . .	77 p. 6b	1335
szyby lustrzane w oprawie miedzianej, ołowianej i t. p. . . .	78 p. 5	1332	wyroby nieszlifowa- ne, niepolerowane, lane i prasowane	77 p. 2a	1305
szyby lustrzane z brzegiem szlifowa- nym . . . . .	78 p. 3	1330	wyroby nieszlifowa- ne, niepolerowane, dęte . . . . .	77 p. 2b	1306
szyby lustrzane z za- prawą lustrzaną . . .	78 p. 4	1331	wyroby szlifowane, polerowane ze szkła białego i półbiałego	77 p. 4	1309
szyby lustrzane z brzegiem szlifowa- nym i zaprawą lustr- zaną . . . . .	78 p. 6	1337			
taflowe, białe, prze- zroczyste, gładkie bez ozdób o po- wierzchni 1/10 m. kw. i mniej i o grubości 1·2 — 1·8 m/m. do wyrobu płyt foto- graficznych . . . . .	77 p. 8a uw.	1316			

	<i>Pozycja tar. celn.</i>	<i>Nr. statyst.</i>		<i>Pozycja tar. celn.</i>	<i>Nr. statyst.</i>
<b>Szkło:</b>			<b>Sznurki:</b>		
wyroby z masą spe- kaną (craquelé) lub lodową (Eisglas) nie- szlifowane . . . . .	77 p. 5a	1310	z konopi o wadze 10 m.: pow. 500 gr. . . . .	190 p. 1a	3845
wyroby z masą spe- kaną (craquelé) lub lodową (Eisglas) szlifowane, polero- wane i t. p. . . . .	77 p. 5b	1311	pow. 350—500 gr. wł. . . . .	190 p. 1b	3833
wyroby ozdobne z malowidłami, ema- lją i t. p. . . . .	77 p. 6a	1312	pow. 75—350 gr. wł. . . . .	190 p. 1c,d	3837
<b>Szlaka:</b>			pow. 10—75 gr. wł. 190 p. 1e,f		3841
cynkowa . . . . .	138 p. 2	1212	10 gr. i mniej . . . . .	190 p. 1g	3844
miedziana . . . . .	138 p. 2	1206	z lnu o wadze 10 m.: pow. 500 gr. . . . .	190 p. 1a	3845
niewymieniona . . . . .	138 p. 2	1216	pow. 350—500 gr. wł. 190 p. 1b		3832
ołowiana . . . . .	138 p. 2	1208	pow. 75—350 gr. wł. 190 p. 1c,d		3836
żelazna . . . . .	138 p. 2	1204	pow. 19—75 gr. wł. 190 p. 1e,f		3840
<b>Szlaki papierowe do obić . . . . .</b>	177 p. 28	3659	10 gr. i mniej . . . . .	190 p. 1g	3844
<b>Szlamy:</b>			z niewym. mater. ro- ślin. o wadze 10 m.: pow. 500 gr. . . . .	190 p. 1a	3845
mineralne . . . . .	90	1603	pow. 350—500 gr. wł. . . . .	190 p. 1b	3835
rudne — patrz szlaka			pow. 75—350 gr. wł. . . . .	190 p. 1e,d	3839
Szlifierki z napęd. elektr.	167 p. 38	2851	pow. 10—75 gr. wł. 190 p. 1e,f		3843
Szmalc . . . . .	34 p. 3a	222	10 gr. i mniej . . . . .	190 p. 1g	3844
Szmaragdy . . . . .	67 p. 1	1230	z przędzy bawełn. wrzcionowe . . . . .	183 p. 7	3848
<b>Szmaty:</b>			z sisalu i manilli do wiązałek . . . . .	190 p. 5	3846
do pielnicy . . . . .	176 p. 1	3600	z włókien kokoso- wych . . . . .	190 p. 6	3847
szarpane . . . . .	182 p. 3a,b	3888	<b>Szopy (futra):</b>		
<b>Szmelc — patrz łom</b>			barwione . . . . .	56 p. 4b1	565
<b>Szmergiel:</b>			niebarwione . . . . .	56 p. 3a1	562
w kawałkach i od- łamkach . . . . .	71 p. 1	1261	<b>Szpagat—patrz sznurki.</b>		
zmielony i zespolony mechanicznie . . . . .	71 p. 2	1262	<b>Szpalty:</b>		
<b>Szmerglówki (tuszczar- ki) . . . . .</b>	167 p. 29b	2986	czarne . . . . .	55 p. 3a1	532
<b>Szmuclerskie wyroby— patrz pasmanterja.</b>			kolorowe . . . . .	55 p. 3a11	533
<b>Sznur:</b>			<b>Szparagi . . . . .</b>	5 p. 6	42
dzwonkowy w baweł- nie lub jedwabiu . . . . .	156 p. 11d uw. 1	3138	<b>Szpat:</b>		
elektrotechniczny — patrz przewodniki.			ciężki (baryt) . . . . .	96 p. 1,2	1613
<b>Sznurki:</b>			polny . . . . .	66 p. 1	1024
azbestowe . . . . .	69 p. 5	1223	<b>Szpicruty . . . . .</b>	57 p. 5a1	582
kauczukowe . . . . .	88 p. 6 uw. 1	3939	<b>Szpilki:</b>		
papierowe . . . . .	177 p. 30	3671	do butów drewniane	61 p. 1a	830
stare do 3 m. dług.	176 p. 1	3600	do włosów drucziane	156 p. 8	2426
szmuclerskie — patrz wyroby szmucl.			z miedzi . . . . .	156 p. 10	2485
wrzcionowe baweł- niane . . . . .	183 p. 7	3848	z mosiądzu i innych stopów miedzi . . . . .	156 p. 10	2514
z juty o wadze 10 m.: pow. 500 gr. . . . .	190 p. 1a	3845	żelazne i stalowe zwycz. . . . .	156 p. 9	2426
pow. 350—500 gr. wł. 190 p. 1b		3834	<b>Szpinak . . . . .</b>	5 p. 6	42
pow. 75—350 gr. wł. 190 p. 1c,d		3838	<b>Szpunty . . . . .</b>	60 p. 1c	862
pow. 10—75 gr. wł. 190 p. 1e,f		3842	<b>Sztaby:</b>		
10 gr. i mniej . . . . .	190 p. 1g	3844	alumińowe . . . . .	143 p. 2a	2591
			miedziane . . . . .	143 p. 1a	2462
			mosiężne i z innych stopów miedzi . . . . .	143 p. 5a	2491
			nikłowe . . . . .	143 p. 2a	2581
			z metali oddz. nie- wym. . . . .	143 p. 2a	2605

	Pozycja tar. celn.	Nr. statyst.		Pozycja tar. celn.	Nr. statyst.
Sztalugi . . . . .	61 p. 1e	843	Śliwowica . . . . .	27 p. 1	282
Sztance stalowe:			Środki:		
do 150 gr. wł. . . . .	161 p. 3a	2448	dezynfekcyjne:		
pow. 150—500 gr. wł. . . . .	161 p. 3b	2449	formalina . . . . .	112 p. 8	1954
pow. 500 gr. . . . .	161 p. 3c	2450	jodoform . . . . .	112 p. 13	1957
Sztangi nożowe (masz. roln.) . . . . .	167 p. 50d	2974	kreolina . . . . .	112 p. 11	1955
Sztućce:			krezol . . . . .	112 p. 11	1955
platerowane . . . . .	149 p. 11c, d	2507	kseroform . . . . .	112 p. 25c	1958
z aluminium . . . . .	149 p. 6a	2594	lisol . . . . .	112 p. 11	1953
ze stopów miedzi . . . . .	149 p. 6b	2499	niewymien. . . . .	112 p. 25c	1960
Sztuczne przetwory sło- dzące . . . . .	112 p. 24	2007-2009	tannoform . . . . .	112 p. 25c	1959
Sztychy . . . . .	178 p. 1a	3700	trójkresol . . . . .	112 p. 25c	1965
Sztyfty:			tymol . . . . .	112 p. 25c	1956
do szarpaków . . . . .	167 p. 35b	2899	do czyszczenia me- tali . . . . .	137 p. 5	2242
druciane do fortep. . . . .	156 p. 2b	2409	do czyszczenia obu- wia . . . . .	137 p. 5	2241
Szablery (suwaki mier- nicze) . . . . .	169 p. 13	4345	do farbowania włó- sów i charakterzyza- cji . . . . .	119 p. 1	1996
Szuffe:			do sklejanja . . . . .	137 p. 5	2245
drewniane . . . . .	59 p. 3b	809	z tępienia owadów . . . . .	177 p. 19c, d	2246
konne (masz. roln.) . . . . .	167 p. 42	2970	znieczulające:		
Szyby:			chlorał . . . . .	115 p. 2	1962
lustrzane . . . . .	78 p. 1, 3, 4, 5, 6	1323, 1324, 1326, 1327, 1330-1332	chloroform . . . . .	115 p. 2	1963
z zaprawą lustrzaną . . . . .	78 p. 4	1337	chlorek etylu i ety- lenu . . . . .	112 p. 25a	1967
Szydełka do robót . . . . .	157 p. 3	2433	etry i estry lecz- nicze . . . . .	112 p. 4, 115 p. 2	1961
Szyfrowe tabliczki . . . . .	66 p. 7	4367	niewymien. . . . .	112 p. 25c	1969
Szyldkret nieobrobiony . . . . .	68 p. 1	627	sulfonal . . . . .	112 p. 19	1965
Szyldkretowe wyroby . . . . .	215 p. 1	4224	trional . . . . .	112 p. 25c	1966
Szynki . . . . .	34 p. 4	180	weronal . . . . .	112 p. 25c	1964
Szyny:			Śrubki z miedzi . . . . .	156 p. 10	2485
alumińniowe . . . . .	143 p. 3	2591	Śruby:		
gum. pełne wszelk. . . . .	88 p. 3a11, b11	1511	do drzewa wszelkie . . . . .	153 p. 5d	2385
kolejowe o wysoko- ści powyż. . . . .	90 m/m. 140 p. 3	2314	z nałożonemi na nie nakrętkami i pod- kładkami, z gwin- tem o średnicy:		
kolejowe o wysoko- ści 90 m/m. i mniej . . . . .	140 p. 4	2315	powyż. 12·7 m/m. . . . .	153 p. 5a	2382
miedziane . . . . .	143 p. 4	2463	od 12·7—6·35 m/m. . . . .	153 p. 5b	2383
mosiężne . . . . .	143 p. 5	2492	poniż. 6·35 m/m. . . . .	153 p. 5c, d	2384
niklowe . . . . .	143 p. 4	2581	Śrut:		
stalowe . . . . .	140 p. 3, 4	2314, 2315	kostny . . . . .	41 p. 4	502
tramwajowe żłobko- wane . . . . .	140 p. 5	2316	ołowiany . . . . .	164 p. 4	2532
Szyszki niewytuszczone . . . . .	62 p. 9c	957	Śrutowniki . . . . .	167 p. 42, 46	2959
<b>Śledzie:</b>			Świdry:		
mrożone . . . . .	37 p. 4a,	215	ciesielskie . . . . .	161 p. 2	2451
opiekane . . . . .	37 p. 4c II	208	spiralne:		
solone . . . . .	37 p. 4b	207	do 150 gr. wł. . . . .	161 p. 3a	2448
w opakowaniu her- metycznym . . . . .	37 p. 4d	216	od 151—500 gr. wł. . . . .	161 p. 3b	2449
wędzone . . . . .	37 p. 4c	208	powyż. 500 gr. . . . .	161 p. 3c, d	2450
Ślimaki . . . . .	38	214	Świec:		
Śliwki:			do silników spalin. . . . .	169 p. 15	3145
marynowane w occie . . . . .	13 p. 2	245	łojowe . . . . .	53	2230
suszone . . . . .	7 p. 5a, b, c	71	parafinowe . . . . .	53	458
świeże . . . . .	6 p. 2	61	stearynowe . . . . .	53	2231
			woskowe . . . . .	53	2232



**Terrar** —

— **Tkaniny**

	Pozycja tar. celn.	Nr. statyst.		Pozycja tar. celn.	Nr. statyst.
Terrar . . . . .	112 p. 28	2256	Tkaniny:		
Tetralina . . . . .	112 p. 9	1827	bawełniane surowe		
Tetryl . . . . .	217 p. 3d	2211	zawierające w 1 kg.		
Tinktura (nalewki le-			do 15 m. <sup>2</sup> . . . . .	187 p. 2	3917
cznicze) . . . . .	113 p. 1	1993	bawełniane surowe		
Tiokol i pochodne . . .	112 p. 19	1980	zawierające w 1 kg.		
Tiosarcan sodu i potasu	105 p. 9	1661	powyżej 15 m. <sup>2</sup> . . .	187 p. 3	3919
Tioxyzan . . . . .	217 p. 3d	2211	bawełniane tkane wie-		
Tiul:			lobarwnie zawierają-		
bawełniany gładki			ce w 1 kg. do 15 m. <sup>2</sup>	188 p. 2	3924
lub z muszkami . . .	206 p. 2	3933	bawełniane tkane wie-		
bawełniany haftowa-			lobarwnie zawierają-		
ny jedwabiem, szy-			ce w 1 kg. powyżej		
chem lub złotem . . .	207 p. 1,		15 m. <sup>2</sup> . . . . .	188 p. 3	3926
	208 p. 1	3936	ciężkie surowe wszel-		
bawełniany haftowa-			kie . . . . .	192 p. 2	3856
ny pospolitemi ma-			do użytku fabryczne-		
terjałami . . . . .	207 p. 2,		go bawełniane . . . . .	202 p. 1, 2	3938
	208 p. 2	3937	do użytku fabryczn.		
z jedwabiu naturaln.	195 p. 1a	4022	półwełn. filcowe . . .	202 p. 1, 2	3987
z jedwabiu sztucz.	195 p. 4	4042	do użytku fabrycz-		
Tkackie końce baweł-			negu półwełniane		
niane . . . . .	179 p. 1	3891	tkane . . . . .	202 p. 1, 2	3986
Tkaniny:			do użytku fabryczne-		
bawełniane barwione			go wełniane filcowe	202 p. 1, 2	3987
zawierające w 1 kg.			do użytku fabryczne-		
do 15 m. <sup>2</sup> . . . . .	188 p. 2	3923	go wełniane tkane	202 p. 1, 2,	
bawełniane barwione				204	3986
zawierające w 1 kg.			dywanowe i meblowe	192 p. 4	3862
powyżej 15 m. <sup>2</sup> . . .	188 p. 3	3925	haftowane jedwa-		
bawełniane bielone			biam, szychem i		
zawierające w 1 kg.			złotem bawełniane	207 p. 1,	
do 15 m. <sup>2</sup> . . . . .	187 p. 2	3918		208 p. 1	3936
bawełniane bielone			haftowane jedwa-		
zawierające w 1 kg.			biam jedwabne . . . . .	207 p. 1,	
powyżej 15 m. <sup>2</sup> . . .	187 p. 3	3920		208 p. 1	4039
bawełniane dziane	205 p. 4	3931	haftowane szychem		
„ do użytku			i złotem jedwabne	207 p. 1,	
fabrycznego . . . . .	202 p. 1, 2	3938		208 p. 1	4040
bawełniane gumowa-			haftowane jedwa-		
ne . . . . .	187, 188	3939	biam, szychem i zło-		
bawełniane haftowa-			tem lniane . . . . .	207 p. 1,	
ne jedwabiem, szy-				208 p. 1	3873
chem i złotem . . . . .	207 p. 1,		haftowane jedwa-		
	208 p. 1	3936	biam, szychem i zło-		
bawełniane haftowa-			tem wełniane . . . . .	207 p. 1,	
ne materiałami po-				208 p. 1	3995
spolitemi . . . . .	207 p. 2,		haftowane materia-		
	208 p. 2	3937	łami pospolitemi:		
bawełniane impreg-			bawełniane . . . . .	207 p. 2,	
nowane . . . . .	—	3939		208 p. 2	3937
bawełniane mercery-			lniane . . . . .	207 p. 2,	
zowane zawierające				208 p. 2	3872
w 1 kg. do 15 m. <sup>2</sup>	188 p. 2	3923	wełniane . . . . .	207 p. 2,	
bawełniane mercery-				208 p. 2	3996
zowane zawierające			jedwabne dziane . . .	205 p. 1a	4035
w 1 kg. powyżej			„ haftowane		
15 m. <sup>2</sup> . . . . .	188 p. 3	3925	i wyszywane jedwa-		
			biam . . . . .	207 p. 1,	
				208 p. 1	4039

	<i>Pozycja tar. celn.</i>	<i>Nr. statyst.</i>		<i>Pozycja tar. celn.</i>	<i>Nr. statyst.</i>
<b>Tkaniny:</b>			<b>Tkaniny:</b>		
jedwabne haftowane i wyszychem, złotem i srebrzem . . . . .	207 p. 1, 208 p. 1	4040	wełniane haftowane szychem, jedwabiem i złotem . . . . .	207 p. 1, 208 p. 1	3995
jedwabne niewymienione o wadze w 1 m. <sup>2</sup> 50 gr. i mniej	195 p. 1a	4022	wełniane haftowane materiałami pospolitemi . . . . .	207 p. 2, 208 p. 2	3996
jedwabne niewymienione o wadze w 1 m. <sup>2</sup> powyżej 50 gr.	195 p. 1b	4023	wełniane niewymienione wagi w 1 m. <sup>2</sup> do 250 gr. wł. . . . .	199 p. 2a	3977
jutowe ciężkie surowe dywanowe . . . . .	192 p. 2	3856	wełniane niewymienione wagi w 1 m. <sup>2</sup> od 250—500 gr. wł.	199 p. 2b	3978
jutowe workowe do opakowania . . . . .	191 p. 1	3853	wełniane niewymienione wagi w 1 m. <sup>2</sup> powyżej 500 gr. . . . .	199 p. 2c	3979
lniane barwione i drukowane . . . . .	193 p. 1	3865	wełniane z przędzy czesankowej wagi w 1 m. <sup>2</sup> do 250 gr. wł. . . . .	199 p. 1a	3975
lniane bielone . . . . .	193 p. 1	3864	wełniane z przędzy czesankowej wagi w 1 m. <sup>2</sup> powyżej 250 gr. . . . .	199 p. 1b	3976
lniane dywanowe . . . . .	192 p. 4	3862	włosiane . . . . .	46 p. 2a	603
lniane dziane . . . . .	205 p. 4	3869	z drutu aluminium. . . . .	156 p. 10d	2596
lniane haftowane jedwabiem, szychem i złotem . . . . .	207 p. 1, 208 p. 1	3873	" miedzianego . . . . .	156 p. 10d	2483
lniane haftowane pospolitemi materiałami . . . . .	207 p. 2, 208 p. 2	3872	" mosiężnego . . . . .	156 p. 10d	2514
lniane tkane wielobarwne . . . . .	193 p. 1a,b	3866	" ze stopów miedzi . . . . .	156 p. 10d	2514
lniane surowe o wadze powyżej 275 gr. w 1 m. <sup>2</sup> . . . . .	192 p. 2	3861	z drutu żelaznego i stalowego zawierające drut o grubości: 1 m/m. i wyżej . . . . .	156 p. 5a	2418
lniane surowe o wadze 275 gr. i mniej w 1 m. <sup>2</sup> . . . . .	192 p. 3	3857	poniż. 1—0·5 m/m. wł. . . . .	156 p. 5b	2419
lniane ubraniowe białe i barwione . . . . .	192 p. 4	3863	poniż. 0·5 m/m. . . . .	156 p. 5c	2420
naśladowujące skórę (dermatoid) i t. p. . . . .	194 p. 2b	3945	z jedwabiu sztucznego dziane . . . . .	205 p. 1b	4037
papierowe . . . . .	177 p. 31	3672	z jedwabiu sztucznego niewymien. . . . .	195 p. 4	4042
powleczone masą naśladowującą skórę . . . . .	194 p. 2b	3945	z piórami . . . . .	213 p. 1	4215
półjedwabne dziane . . . . .	205 p. 2	4036	Tlenki . . . . .	112 p. 3b	1751
" tkane . . . . .	197	4028	antymonu nieoczyszcz. . . . .	92 p. 1	1722
półwełniane odzieżowe męskie wagi w 1 m. <sup>2</sup> powyż. 500 gr.	200 p. 1	3981	" oczyszcz. . . . .	92 p. 3	1722
półwełniane niewym. . . . .	200 p. 1 uw.	3982	baru . . . . .	102 p. 1	1695
szklane i wyroby z nich . . . . .	77 p. 6	1315	bismutu . . . . .	112 p. 15e	1743
szychowe . . . . .	148 p. 5	4234	chromowe nieoczyszczone . . . . .	100 p. 5	1689
w rodzaju kaszmirowych . . . . .	201	3986	cyny . . . . .	112 p. 15b	1734
wełniane dziane . . . . .	205 p. 3	3992	glinu . . . . .	102 p. 1	1709
" do użytku fabrycz. filcowe . . . . .	202 p. 1	3987	kobaltu . . . . .	112 p. 25b	1737
wełniane do użytku fabrycznego tkane . . . . .	202 p. 1	3986	magnezu . . . . .	112 p. 25b	1693
			manganu (oprócz braunsztynu) . . . . .	112 p. 25b	1748
			niklu . . . . .	112 p. 15a	1732
			rtęci . . . . .	112 p. 15d	1738
			strontu . . . . .	102 p. 1	1713

	Pozycja tar. celn.	Nr. statyst.		Pozycja tar. celn.	Nr. statyst.
<b>Tłuszcz:</b>			<b>Transmisje:</b>		
garbarski . . . . .	51 p. 3	1853	sprzęgła cierne elasty- czne i kłowe . . . 167 p. 34d	2998	
jadalne roślinne			wszelkie niewymie- nione i ich części 167 p. 34a,b,e	2999	
sztuczne . . . . .	51 p. 6c	271	Trass (martwica wulka- niczna) . . . . .	65 p. 5	1012
jadalne zwierzęce . . . 34 p. 3, 51 p. 1,6		220-226	Trawa morska:		
kostny . . . . .	51 p. 1a	1855	nieobrobiona . . . . .	62 p. 2c	906
techniczne roślinne	117	1835-1844	obrobiona . . . . .	62 p. 3	915
zwierzęce			Trawellery . . . . .	167 p. 35b	2899
przerobione . . . . .	51 p. 1b	1846	Trąbki:		
techniczne zwierzęce			dziecinne . . . . .	215 p. 6e	4231
surowe . . . . .	51 p. 1a	1845	muzyczne . . . . .	172 p. 4	3302
Tokarki do metali . . . 167 p. 18		2860	Trionał . . . . .	112 p. 25c	1966
Toaletowe wyroby . . . 215		4224-4227	Trociczki kosmetyczne	119 p. 1	1998
Toczałniki . . . . .	66 p. 4b	1260	Trociny drzewne . . . . .	58 p. 2	706
Tolidyna . . . . .	112 p. 17f	1887	Troki (rzemyki do zszy- wania) . . . . .	57 p. 5c	585
Toluidyna . . . . .	112 p. 17c	1874	Trotyl . . . . .	217 p. 3b	2211
Toluilendwuamin, jego oksy-związki i sulfo- pochodne oraz sole	112 p. 17d	1882	Trójchloretylen . . . . .	108 p. 3b	1967
Toluol:			Trójkątники (do inst. elektr.) . . . . .	169 p. 22all	3126
oczyszczony . . . . .	112 p. 10	1821	Trójnogi ogniotrwale	72 p. 12	1256
surowy . . . . .	81	1813	Trójsiarczek arsenu . . . . .	99	1702
Tombak—patrz mosiądz.			Trójtlenek chromu . . . 108 p. 10		1707
Topola . . . . .	58 p. 1	726, 753, 765	Trufle . . . . .	14 p. 2	253
Torby skórzane (rymar- skie) . . . . .	57 p. 5a1	582	Tryjery o bębnach z blachy frezowanej do czyszczenia nasion	167 p. 43	2952
Torebki:			Trypla:		
papierowe bez ozdób	177 p. 25	3649	w kawałkach . . . . .	71 p. 1	1261
z ozdobami	177 p. 26	3669	zmielona i zespolona	71 p. 2	1262
skórzane (galanter.)	57 p. 4a11	581	Trzaski . . . . .	58 p. 1a	710
Torf:			Trzcina:		
opalowy . . . . .	79 p. 4	1407	nieobrobiona . . . . .	62 p. 2b	900
wata . . . . .	179 p. 1	3813	obrobiona . . . . .	62 p. 3	909
wyroby . . . . .	60 p. 2a1,b	864	Trzoda chlew.: na rzeź . . . . .	40 p. 4a	411
Towar zbiorowy . . . . .	—	4400	prosięta . . . . .	40 p. 4b	413
Tragant . . . . .	87 p. 1	1830	zarodowa . . . . .	40 p. 12	412
Traki ramowe . . . . .	167 p. 17b	2871	Trzonki do noży me- talowe . . . . .	149 p. 6b	2499
Traktory:			Tubki:		
parowe . . . . .	167 p. 3	2809	do napełn. cynowe	163 p. 9	2569
spalinowe . . . . .	167 p. 3	2810	do napełn. ołowiane	164 p. 9	2538
Trame:			Tulejki porcelanowe . . . 76 p. 7a		3153
barwiona bielona . . . 185 p. 1b		4009	Turbiny:		
niebarw. niebiel. . . . 185 p. 1a		4008	gazowe . . . . .	167 p. 16	2826
Tran:			parowe . . . . .	167 p. 16	2825
nieoczyszczony . . . . .	51 p. 2	1847	wodne . . . . .	167 p. 6	2824
oczyszczony . . . . .	51 p. 6b	1849	Turbodynamo . . . . .	167 p. 38	2848
Transformatory . . . . .	167 p. 38	3101	Tussah chappe (przędza)	185 p. 2b	4043
Transformatorki dzwon- kowe . . . . .	169 p. 26	3150	Tusz:		
Transmisje:			chiński . . . . .	136 p. 1	2163
kierownice . . . . .	167 p. 34b	2997	do pieczętek . . . . .	137 p. 5	2243
łożyska bez płyt pod- stawowych i bez konsol . . . . .	167 p. 34c	2994	rysunkowy . . . . .	136 p. 1	2163
łożyska kulkowe, rol- kowe . . . . .	167 p. 34c	2995	Tutki do papierosów	177 p. 21	3667
napinacze do wałów	167 p. 34d	2997	Twaróg . . . . .	35 p. 4	231
sprzęgła do wałów niewym. . . . .	167 p. 34c	2996	Tygłe ogniotrwale . . . 72 p. 9a,b		1066

	<i>Pozycja tar. celn.</i>	<i>Nr. statyst.</i>		<i>Pozycja tar. celn.</i>	<i>Nr. statyst.</i>
Tyгрысы (futра) . . . . .	56 p. 3a1	562	Wagony:		
Tykwy . . . . .	5 p. 5	46	osobowe II i I klasy 174 p. 2c	3542	
Tymol . . . . .	112 p. 25c	1956	"    III i IV klasy 174 p. 2a	3540	
Tynkal (boraks surowy) 93 p. 1		1609	"    mieszane . 174 p. 2b	3541	
Tytoń:			parowe spalinowe . 167 p. 3	2806	
do żucia . . . . .	21 p. 3	304	platformy:		
krajany cienko . . . . .	21 p. 5	306	czterooosiowe . . . . . 174 p. 1a	3532	
"    grubo . . . . .	21 p. 3	305	dwu i trójosiowe . 174 p. 1a	3531	
łodygi . . . . .	21 p. 1	301	pocztowe . . . . . 174 p. 2a	3537	
miał . . . . .	21 p. 1	302	pomostowe . . . . . 174 p. 1a	3530	
nasiona . . . . .	62 p. 5b	942	restauracyjne . . . . . 174 p. 2d	3543	
odpadki . . . . .	21 p. 1	302	salonowe . . . . . 174 p. 2d	3543	
w liściach i wiązkach 21 p. 1		300	sanitarne . . . . . 174 p. 2a	3540	
<b>Ublory</b> —patrz odzież.			specjalne (miernicze, warsztatowe i t. p.) 174 p. 1d	3539	
Ulep rafinadowy . . . . . 22 p. 2		146	sypialne . . . . . 174 p. 2d	3543	
Ultramaryna . . . . . 130		2133	towarowe dwuosiowe i trójosiowe . . . . . 174 p. 1b	3535	
Umbra . . . . . 125 p. 2		2106	towarowe czterooosi- owe . . . . . 174 p. 1b	3536	
Uprząż:			tramwai elektr.:		
parciana lub taśmowa 57 p. 6a		583	doczepne . . . . . 174 p. 3b	3545	
skórzana zwykła bez ozdób . . . . . 57 p. 6b		583	motorowe . . . . . 174 p. 3a	3544	
skórzana wszelka inna 57 p. 6c		584	węglarki dwuosiowe i trójosiowe . . . . . 174 p. 1a	3535	
Uszczelniacze:			węglarki czterooosi- owe . . . . . 174 p. 1a	3536	
azbestowe . . . . . 69 p. 5		1223	Wagonetki transporto- we . . . . . 174 p. 4	3547	
gumowe . . . . . 88 p. 1d	1507, 1508	3848	Walaby (futра):		
z przędzy . . . . . 183 p. 7		3848	barwione . . . . . 56 p. 4b1	565	
z tkanin . . . . . 194 p. 7		3881	niebarwione . . . . . 56 p. 3a1	562	
<b>Vacuummetry</b> . . . 169 p. 1		4342	Walce:		
Vacuum pompy . . . 167 p. 9		2834	Campbell'a . . . . . 167 p. 41	2922	
<b>Wagi:</b>			hutnicze . . . . . 167 p. 18	2854	
aptekarskie i labora- toryjne . . . . . 169 p. 1		4332	kamienne do celów przemysłowych . . . 70 p. 3a,b	1049	
belkowe, handlowe, zwyczajne . . . . . 168 p. 1		3021	nożowe do postrzy- garek . . . . . 167 p. 35b	2899	
pomostowe handlowe zwyczajne . . . . . 168 p. 3		3017	rolnicze niewymien. 167 p. 41	2923	
stołowe handlowe zwyczajne . . . . . 168 p. 2		3016	rolnicze pierścien. . 167 p. 41	2922	
uchylne do listów 168 p. 4		3018	szosowe parowe . . 167 p. 4	2811	
żelazne sprężynowe automatyczne . . . 168 p. 4		3018	"    spalinowe . 167 p. 4	2812	
Wagony:			utwardzane półobr. . 150 p. 4b	2341	
chłodnie . . . . . 174 p. 1d		3548	"    nieobr. . 150 p. 4a	2338	
cysterny . . . . . 174 p. 1b		3538	"    obrob. . 150 p. 4c	2342	
do ogrzewania po- ciągów . . . . . 174 p. 1c		3 39	z cynku . . . . . 163 p. 2	2550	
elektryczne . . . . . 167 p. 3		2807	Walizy:		
kolei konnych . . . 174 p. 3b		3546	skórzane . . . . . 57 p. 5a1	582	
kolejek wąskotoro- wych towarowe . . 174 p. 4		3547	z grubych tkanin . . 57 p. 5a1	3882	
kolejowe, bagażowe 174 p. 2a		3537	Walki rowkowane do maszyn włókiennicz. 167 p. 35b	2899	
			Wały transmisyjne (pę- dne) . . . . . 167 p. 34a	2999	
			Wanilja . . . . . 15 p. 1	103	
			Wanny:		
			blaszane emaljow. . 154 p. 6	2398	
			z miedzi . . . . . 149 p. 3	2469	
			ze stopów miedzi . 149 p. 3	2497	
			Wapniak . . . . . 66 p. 1	1010	



**Wapniarki —**

**— Wełniane**

	Pozycja tar. celn.	Nr. statyst.
<b>Wapniarki:</b>		
czterosiowe . . . . .	174 p. 1b	3536
dwu i trójosiowe . . . . .	174 p. 1b	3535
<b>Wapno:</b>		
bielące (chlorek wa- pna) . . . . .	107 p. 1	1668
niehydrauliczne (gry- żące) . . . . .	65 p. 4	1017
hydrauliczne . . . . .	65 p. 6	1011
<b>Walniki (masz. cukro- wnicze) . . . . .</b>	167 p. 1	2982
<b>Warsztaty stolarskie</b>	167 p. 17a	2874
<b>Warzywa:</b>		
pastewne . . . . .	5 p. 1b	312
solone, moczone i kwaszone pospolite	5 p. 2	39
suszone (oprócz wym- ienionych) . . . . .	5 p. 3	40
<b>świeże:</b>		
brukiew jadalna . . . . .	5 p. 1b	34
buraki ćwikłowe . . . . .	5 p. 1d	32
cebula . . . . .	5 p. 1e	37
czosnek . . . . .	5 p. 1e	35
kapusta głowiasta . . . . .	5 p. 1c	38
marchew jadalna . . . . .	5 p. 1d	34
niewymienione . . . . .	5 p. 1d	38
w occie, oliwie i t. p.	13 p. 2	245
w wodzie hermety- cznie opakowane . . . . .	13 p. 3	239
<b>wykwintne:</b>		
bakłażany . . . . .	5 p. 6a,b	43
dynie . . . . .	5 p. 5	46
kawony . . . . .	5 p. 5	45
melony . . . . .	5 p. 6	45
niewym. . . . .	5 p. 6a,b	42
ogórki . . . . .	5 p. 6a,b	44
pomidory . . . . .	5 p. 6a,b	43
tykwki . . . . .	5 p. 5	46
<b>Waszety — patrz skóry wyr.</b>		
<b>Wata:</b>		
antyseptyczna . . . . .	113 p. 3	3898
bawełn. zwykła barw.	182 p. 2b1	3896
niebarw. . . . .	182 p. 2b1	3895
drzewna (lignina) . . . . .	177 p. 1a,b	3883
hygroskopijna . . . . .	182 p. 2a	3897
szklana . . . . .	77 p. 7	1314.
torfowa . . . . .	179 p. 1	3813
wełniana . . . . .	181 p. 5a,b	3960
z celulozy (lignina)	177 p. 1a,b	3683
z jedwab. natural.	180 p. 3	4002
szlucz. . . . .	180 p. 4a,b	4041
żużłowa . . . . .	71 p. 2	1264
<b>Watolina . . . . .</b>	181 p. 5a,b	3960
<b>Wattomierze . . . . .</b>	169 p. 19	3112
<b>Wazelina:</b>		
oczyszczona . . . . .	52 p. 9b	1456
surowa . . . . .	52 p. 9a	1455
<b>Wazy:</b>		
cynkowe . . . . .	163 p. 7	2558

	Pozycja tar. celn.	Nr. statyst.
<b>Wazy:</b>		
cynowe . . . . .	163 p. 8	2570
ołowiane . . . . .	164 p. 12	2534
porcelanowe . . . . .	76 p. 6	1124
trzciniowe, z różeg i t. p., bez ozdób . . . . .	64 p. 2a	878
trzciniowe z różeg i t. p., z ozdobami . . . . .	64 p. 2b	879
<b>Wciągarki przesuwne:</b>		
komplety . . . . .	167 p. 7	2828
mechanizmy . . . . .	167 p. 7	2827
<b>Wciągi:</b>		
komplety . . . . .	167 p. 7	2828
mechanizmy . . . . .	167 p. 7	2827
<b>Welocypedy — patrz kołowce.</b>		
<b>Wełna:</b>		
barwiona wszelka . . . . .	181 p. 4	3952
czesana barwiona . . . . .	186 p. 1b	3962
niebarw. . . . .	186 p. 1a	3961
drzewna . . . . .	59 p. 2	813
mieszanka z włókien roślinnych i z wełny	181 p. 3	3958
nieprana . . . . .	181 p. 1	3950
nitkowana — patrz przędza wełniana.		
prana . . . . .	181 p. 1	3981
przedzona pojedyncza i nitkowana — patrz przędza wełniana.		
szklana . . . . .	77 p. 7	1314
sztuczna barwiona . . . . .	181 p. 4	3952
niebarw. . . . .	181 p. 2	3956
tarta . . . . .	181 p. 1	3957
z igieł sosnowych . . . . .	179 p. 3	3813
<b>Wełniane:</b>		
bielizna damska . . . . .	199, 209 p. 1c	4107
męska . . . . .	199, 209 p. 1c	4106
chustki wszelkie . . . . .	199, 183— 209 uw. 5	4171
kobierce . . . . .	203	3990
koce wszelkie . . . . .	199, 183— 209 uw. 5	4171
końce — patrz wy- czeski.		
kołdry:		
nieprzybr. . . . .	199, 183— 209 uw. 5	4177
przybrane . . . . .	199, 183— 209 uw. 6	4182
koronki — patrz ko- ronki.		
odpadki — patrz wy- czeski.		
odzież damska:		
zwykła . . . . .	199, 209 p. 3b	4156
przybrana . . . . .	199, 209 p. 3c	4157

	Pozycja tar. celn.	Nr statyst.		Pozycja tar. celn.	Nr. statyst.
<b>Wełniane:</b>			<b>Węglany i sulfopochod-</b>		
odzież męska . . . . .	199, 209	4146	ne gwajakolu i kre-		
osnowy dla fabryk			ozotu . . . . .	112 p. 19	1980
dywanów . . . . .	204	3999	Węglarki (wozy kole-		
pasy napędne . . . . .	202 p. 1, 2	3996	kowe)—patrz wagony.		
tkaniny do użytku			<b>Węgle do elementów</b>		
fabryczn:			wagi:		
filcowe . . . . .	202 p. 1	3987	do 0·5 kg. wł. . . . .	71 p. 5a	3104
tkane . . . . .	202 p. 1	3986	powyżej 0·5 kg. . . . .	71 p. 5b,c	3155
tkaniny dziane . . . . .	205 p. 3	3992	Węgle do rysowania	136 p. 2	2166
tkaniny haftowane			Węglik wapnia (karbid)	112 p. 6	1749
jedw., szychem i złotem . . . . .	207 p. 1, 208 p. 1	3995	<b>Węgorze:</b>		
tkaniny haftowane			solone, wędzone i t.p.	37 p. 3a 1, b1	205
materj. pospolitemi	207 p. 2, 208 p. 2	3996	świeże . . . . .	37 p. 1a	195
tkaniny niewymienio-			<b>Węże konopne do si-</b>		
ne — patrz tkaniny			kawk . . . . .	194 p. 5	3877
wełniane, wyczeski,			Wiadra konopne . . . . .	194 p. 3	3878
końce i odpadki:			<b>Wiałnie (maszyny rol-</b>		
barwione . . . . .	181 p. 1	3954	nicze) . . . . .	167 p. 46	2950
grempłow. . . . .	181 p. 1	3955	Wiąz . . . . .	58 p. 1	724, 753, 765
niebarw. . . . .	181 p. 1	3953	Wiązalki . . . . .	167 p. 44	2940
wata . . . . .	181 p. 5a, b	3960	<b>Widelce:</b>		
wyroby dziane — patrz			aluminium . . . . .	149 p. 6a	2594
dziane wełniane.			żelazne i stalowe bez		
wyroby obrębione:			rączek wykończone		
ozdobione . . . . .	199, 183-209 uw. 6	4182	i niewykończone	158 p. 1	2437
zwykłe . . . . .	199, 183-209 uw. 5	4177	ze stopów miedzi	149 p. 6b	2499
wyroby szmuklerskie			Widły . . . . .	160 p. 2	2444
i plecione . . . . .	205 p. 5b	2991	<b>Wieczne pióra (obsadki</b>		
<b>Wentylatory:</b>			do napełniania) . . . . .	216 p. 2	4366
elektryczne . . . . .	167 p. 38	2850	Wielokrążki do lin . . . . .	167 p. 7	2827
inne . . . . .	167 p. 12	2836	<b>Wieńce:</b>		
<b>Wentyle (zawory) —</b>			z kwiatów porcelan.	76 p. 6	1124
patrz armatura.			śwież. i liści	62 p. 13b	925
Weratryna . . . . .	112 p. 12 b	1946	<b>Wierszownice drukar-</b>		
Weronal . . . . .	112 p. 25c	1964	skie . . . . .	162 p. 6	2612
Wermiszele . . . . .	4 p. 2	54	<b>Wiertarki:</b>		
Wędliny . . . . .	34 p. 4	180	elektryczne . . . . .	167 p. 38	2851
<b>Węgiel:</b>			zwykłe . . . . .	167 p. 18	2861
antracyt . . . . .	79 p. 1	1401	<b>Wiertła spiralne (świ-</b>		
brunatny . . . . .	79 p. 1	1402	dry):		
bunkrowy . . . . .	79 p. 1	1408	do 150 gr. wł. . . . .	161 p. 3a	2448
drzewny . . . . .	79 p. 2	1405	pow 150 — 500 gr.	161 p. 3b	2449
drzewny sztucznie			pow. 500 gr. . . . .	161 p. 3c, d	2450
sproszkowany . . . . .	42	2165	Wierzba . . . . .	58 p. 1	726, 753, 765
kamienny . . . . .	79 p. 1	1400	Wierzchy skórzane . . . . .	57 p. 3 uw. 1	577
kostny . . . . .	41 p. 4	504	Wtewiórki (futra) . . . . .	56 p. 3a 1	562
torfowy . . . . .	79 p. 1	1404	<b>Wiklina:</b>		
wywarowy z melasy	105 p. 4	1652	biała obrobiona . . . . .	62 p. 3	910
<b>Węglian:</b>			zielona . . . . .	62 p. 2c	901
amonu . . . . .	98 p. 1	1644	<b>Wilki:</b>		
baru strącony . . . . .	96 p. 3	1697	futra barwione . . . . .	56 p. 4b 1	565
magnezu strącony . . . . .	104 p. 3a	1699	niebarwione . . . . .	56 p. 3a 1	562
potasu (potaż) . . . . .	105 p. 3	1653	zgrzeblące (maszyny)	167 p. 22	2881
strontu . . . . .	97	1615	<b>Wina:</b>		
wapnia strącony . . . . .	104 p. 3b	1699	skażone solą do wy-		
			robu koniaku . . . . .	28 uw. 3	299
			w beczkach zawie-		
			rające poniż. 16 <sup>o</sup>		
			alkoholu . . . . .	28 p. 1a	287

	<i>Pozycja tar. celn.</i>	<i>Nr. statyst.</i>		<i>Pozycja tar. celn.</i>	<i>Nr. statyst.</i>
<b>Wina:</b>			<b>Woda:</b>		
w beczkach zawie- rające 16° — 25° al- koholu . . . . .	28 p. 1b	288	laurowa . . . . .	113 p. 1	1993
w butelkach:			mineralna naturalna	32	297
musujące . . . . .	28 p. 2b	290	„ sztuczna	32	298
niemusujące . . . . .	28 p. 2a	289	naturalna . . . . .	31	1251
winogronowe, owo- cowe i jagodowe zawierające poniżej 16° alkoholu w becz- kach . . . . .	28 p. 1a	287	pachnąca (kwiatowa)	119 p. 2b	1998
winogronowe, owo- cowe i jagodowe zawierające 16°—25° alkoholu w beczk.	28 p. 1b	288	pogazowa . . . . .	98 p. 3a,b	1804
Winian wapnia . . . . .	95 p. 1,2	1907	utleniona . . . . .	112 p. 25b	1750
Winy kamień:			z pieprzowej mięty	118	1994
oczyszczony . . . . .	112 p. 2	1917	kwiatu pomarańcz.	118	1994
surowy i półoczy- szczony . . . . .	95 p. 1,2	1861	Wodne turbiny . . . . .	167 p. 6	2824
Winogrona świeże . . . . .	6 p. 6	69	<b>Wodociągowa amatura:</b>		
Wiórki żelazne i stalo- we do czyszczenia, użytku domowego i celów technicznych	142 p. 1	2452	spiżowa . . . . .	167 p. 30c	3015
<b>Wióry:</b>			stalowa . . . . .	167 p. 30b	3014
drzewne . . . . .	59 p. 2	813	wszelka inna . . . . .	167 p. 30d	3015
żelazne do topienia	142 p. 3	2302	żelazna . . . . .	167 p. 30b	3014
do użytku domowego i technicznego . . . . .	142 p. 1	2452	żeliwna . . . . .	167 p. 30a	3013
<b>Wiórki:</b>			Wodomiry . . . . .	169 p. 2	4343
do mleka . . . . .	167 p. 43	2962	Wodorosiarczek sodu i potasu . . . . .	105 p. 11	1662
do przem. cukr. . . . .	167 p. 1	2985	Wodorosiarczek wapnia	104 p. 4	1663
„ włókien. . . . .	167 p. 24b	2889	<b>Wodorotlenek:</b>		
Wiśnie świeże . . . . .	6 p. 2	60	baru . . . . .	102 p. 1	1698
Witery rodzimy . . . . .	96 p. 1, 2	1614	glinu . . . . .	102 p. 2	1710
Włóczydła (włóki) . . . . .	167 p. 46	2921	magnezu . . . . .	112 p. 25b	1694
Włókiennicze maszy- ny — patrz maszyny.			strontu . . . . .	102 p. 1	1713
Włókiennicze przyrzą- dy pomocnicze . . . . .	167 p. 21	2878	Wodór . . . . .	112 p. 3b	1752
Włókna pokrzywy . . . . .	179 p. 3	3813	Wojłoki i tkaniny woj- łokowe . . . . .	198 p. 1	3973
Włókna trojeścił posp. (asclepias) . . . . .	179 p. 1	3813	Wojłoki i tkaniny woj- łokowe do wyrobu grempli . . . . .	198 p. 5	3998
Włóściąnskie sukna — patrz guntowe sukna.			Wojłokowe wyroby nie- wym. . . . .	198 p. 3, 4	3974
<b>Włosie:</b>			Wolanty . . . . .	173 p. 1c	3501
końskie . . . . .	45 p. 2, 4	591	Woltmierze . . . . .	169 p. 19	3112
wszelkie inne . . . . .	45 p. 2, 4	592	<b>Woly:</b>		
Włosy ludzkie . . . . .	45 p. 1	590	na rzeź . . . . .	40 p. 3a	406
Woal jedwabny . . . . .	195 p. 1a	4022	robocze . . . . .	40 p. 3a	405
Woal z jedwabiu sztuc- znego . . . . .	195 p. 4	4042	Woreczki skórzane (ga- lanterja) . . . . .	57 p. 4aII	581
<b>Woda:</b>			<b>Worki:</b>		
amonjakalna surowa	98 p. 3a,b	1804	jutowe . . . . .	191 p. 1	3854
aromatyczna bez al- koholu . . . . .	118	1994	z płótna zgrzebnego	191 p. 1	3855
destylowana . . . . .	31	1251	z przędzy papier. . . . .	177 p. 32	3673
kolońska . . . . .	119 p. 2b	1998	z rogoży . . . . .	64 p. 5	890
			<b>Wosk:</b>		
			bitumiczny z węgla	52 p. 7	1459
			do szczypania drzew	52 p. 4	2240
			pszczelny . . . . .	52 p. 1	1859
			roślinny (carnauba, japoński) . . . . .	52 p. 3	1858
			ziemny oczyszczony	52 p. 6	1453
			„ surowy . . . . .	52 p. 5	1452
			Woskowe świece . . . . .	53	2232
			Woskowe wyroby . . . . .	215 p. 3	4225
			<b>Woszczanka:</b>		
			jedwabna . . . . .	197	4031
			niewymieniona . . . . .	194 p. 2	2940
			Woszczyna . . . . .	52 p. 2	1859

	Pozycja tar. celn.	Nr. statyst.		Pozycja tar. celn.	Nr. statyst.
<b>Wozy:</b>			<b>Wyczeski:</b>		
ciężarowe na reso- rach:			wełniane barwione	181 p. 1	3954
furgony . . . . .	173 p. 2b	3502	"  gremplow.	181 p. 1	3955
otwarte (platformy)	173 p. 2c	3504	niebarw.	181 p. 1	3953
do mebli . . . . .	173 p. 2a	3503	<b>Wydawnictwa periody- czne . . . . .</b>	178 p. 2	3709
gospodarskie zwy- czajne . . . . .	173 p. 5	3505	<b>Wydry (futra):</b>		
kolejowe — patrz wa- gony.			barwione . . . . .	56 p. 4b I	565
meblowe . . . . .	173 p. 2a	3503	niebarwione . . . . .	56 p. 3a I	562
osobowe lekkie . . . . .	173 p. 1c	3501	Wyglądarki . . . . .	167 p. 25	2896
osobowe duże . . . . .	173 p. 1a, b	3500	Wygniatarki do masła	167 p. 42	2964
tramw. elektr.: doczepne . . . . .	174 p. 3b	3545	Wyka . . . . .	1 p. 2a	937
motorowe . . . . .	174 p. 3a	3544	<b>Wyłączniki i przełącz- niki:</b>		
<b>Wódki . . . . .</b>	27 p. 1	282	pokrętne . . . . .	169 p. 22b	3125
<b>Wózki:</b>			drażkowe . . . . .	169 p. 15	3110
dwukołowe ręczne			oliwowe . . . . .	169 p. 15	3104
ciężarowe . . . . .	173 p. 4	3506	<b>Wyrzucacze do buraków</b>	167 p. 45	2937
dziecinne . . . . .	173 p. 4	3510	Wypalki pirytowe . . . . .	138 p. 2	1203
(wagoniki) transpor- towe kolejek polo- wych i kopalnianych	174 p. 4	3547	<b>Wyparki (maszyny cu- krow.) . . . . .</b>	167 p. 1	2982
<b>Wrzecienice wszelkie</b>	167 p. 23	2885	<b>Wypielacze:</b>		
<b>Wrzecziona (części ma- szyn) . . . . .</b>	167 p. 35b	2899	konne . . . . .	167 p. 47	2934
<b>Wskaźniki prądu elektr.</b>	169 p. 19	2112	ręczne . . . . .	167 p. 47	2933
<b>Wstążki:</b>			<b>Wyroby:</b>		
aksamitne bawełn.	189	3929	aluminiowe — patrz aluminium.		
bawełniane wszelkie	189	3929	bednarskie . . . . .	59 p. 3, 4, 5	815-820
gumowe . . . . .	88 p. 8a, 2	3939	ceramiczne . . . . .	73	1070-1083
pluszowe bawełn. . . . .	189	3929	ciesielskie . . . . .	59 p. 1, 4	810-814
półjedwabne . . . . .	197	4028	cuklernicze . . . . .	24	150-166
z jedwabiu naturaln.	195 p. 2	4027	drewniane . . . . .	61	830-856
"  sztuczne.	195 p. 4	4042	fajansowe — patrz fa- jansowe wyroby.		
<b>Wstęgi kinematografi- czne:</b>			firankowe . . . . .	206	3932, 3933
niewyświetlone . . . . .	169 p. 10c	4327	galanteryjne koszto- wne . . . . .	215 p. 1	4224
wyświetlone:			galanteryjne niewy- mien. zwyczajne . . . . .	215 p. 3	4225
negatywy . . . . .	169 p. 10b, d	4326	galanter. skórzane . . . . .	57 p. 4a II	581
pozytywy . . . . .	169 p. 10a, d	4325	galanteryjne z metali nieszlach. wykonane artystycznie . . . . .	215 p. 4	4226
<b>Wstęgi magnezjowe . . . . .</b>	215 p. 5	2223	galanteryjne z metali nieszlach. wykonane zwyczajnie . . . . .	215 p. 4	4227
<b>Wybuchowe materiały</b>	217	2210-2215	garncarskie z gliny zwyczajnej bez de- seni i ozdób . . . . .	74 p. 5a, c	1100
<b>Wyciągi:</b>			garncarskie z gliny zwyczajnej z ozdoba- kami i malowidł. . . . .	74 p. 5b	1101
farbiarskie (ekstrak- ty) — patrz barwniki naturalne.			garncarskie z gliny ogniotrwałej . . . . .	74 p. 6	1102
górniczne (hasple) . . . . .	167 p. 7	2828	introligatorskie . . . . .	177 p. 33	3650
kwiatowe skoncent- rowane . . . . .	119 p. 4	2005	kaletnicze . . . . .	57 p. 4a II	581
lecniczne (ekstrakty)	113 p. 1	1993	kołodziejskie niewym. koronkowe — patrz koronki.	59 p. 3, 4	823
<b>Wycieraczki do nóg</b>			koszykarskie . . . . .	64	870-890
kokosowe . . . . .	191 p. 2	3858			
<b>Wyczeski:</b>					
bawełn. gremplowane	182 p. 3b	3888			
"  niewymien.	179 p. 1	2892			
jutowe . . . . .	179 p. 2	3812			
konopne . . . . .	179 p. 3	3809			
lniane . . . . .	179 p. 3	3804			

	Pozycja tar. celn.	Nr. statyst.
<b>Wyroby:</b>		
kolarskie żelazne i stalowe . . . . .	152 p. 1	2365
metalodrzewne . . . . .	149 p. 13	2516
metaloporcelanowe . . . . .	149 p. 13	2516
metaloszklane . . . . .	149 p. 13	2516
nożownicze . . . . .	158	2435-2440
<b>obrębione nieprzybr.:</b>		
bawełniane . . . . .	187, 188, 183-209 uw.5	4176
jedwabne . . . . .	195 p. 1, 183-209 uw.5	4178
lniane . . . . .	193, 183—209 uw. 5	4175
półjedwab. . . . .	197, 183—209 uw. 5	4179
wełniane . . . . .	199, 183—209 uw. 5	4177
z jedwabiu sztucz. . . . .	195 p. 4, 183-209 uw.5	4179
<b>obrębione ozdobione koronkami, jedwabiem i t. p.:</b>		
bawełniane . . . . .	187, 188, 183-209 uw.6	4181
jedwabne . . . . .	195, 183—209 uw. 6	4183
lniane . . . . .	193, 183—209 uw. 6	4180
półjedwab. . . . .	197, 183—209 uw. 6	4184
wełniane . . . . .	199, 183—209 uw. 6	4182
z jedwabiu sztucz. . . . .	195 p. 4, 183-209 uw.6	4184
<b>perfumeryjne:</b>		
bez alkoholu . . . . .	119 p. 3	1999
z alkoholem . . . . .	119 p. 2	1998
<b>plecione z materiałów roślinnych . . . . .</b>		
porcelanowe białe i jednobarwne . . . . .	76 p. 2	1120
<b>porcelanowe dla cel. elektrotechniczn. . . . .</b>		
laborat. miareczk. . . . .	76 p. 7a,b 169 uw. 2	4331
<b>porcelanowe dla ozdoby mieszkań, bez malowideł . . . . .</b>		
porcelanowe dla ozdoby mieszkań, z malowidłami . . . . .	76 p. 5 76 p. 6	1123 1124
<b>porcelanowe z barwnymi i złoconymi brzegami lecz bez innych ozdób . . . . .</b>		
porcelanowe z malowidłami i wzorami . . . . .	76 p. 4	1122
<b>rymarskie osobno wymienione . . . . .</b>		
rzeźbiarskie z drzewa . . . . .	57 p. 5a1,II 67 p. 4, 5	582 850-853

	Pozycja tar. celn.	Nr. statyst.
<b>Wyroby:</b>		
rzeźbiarskie z kamienia, alabastru i t. p. . . . .	70 p. 1	1042-1045
rzeźbiarskie z gipsu . . . . .	70 p. 1	1048
siodlarskie . . . . .	57 p. 5a1,II	582
snycerskie . . . . .	70 p. 1	1042-1045
stolarskie . . . . .	61 p. 1c,d	843-853
<b>szcotkarskie:</b>		
z fibru, piasawy i t. p. lakierowane . . . . .	64 p. 4b	888
z fibru, piasawy i t. p. nielakierowane . . . . .	64 p. 4a	887
ze szczeciny do użytku domow. niepolitur. . . . .	46 p. 2a	596
ze szczeciny do użytku domowego politur. . . . .	46 p. 2b	597
techniczne niepolit. . . . .	46 p. 2c II	598
politur. . . . .	46 p. 2c I	599
<b>szklane—patrz szkło, szmuklerskie i plecione:</b>		
bawełniane . . . . .	205 p. 5c	3930
jedwab naturalny . . . . .	205 p. 5a I	4032
jedwab sztuczny . . . . .	205 p. 5a II	4034
lniane . . . . .	205 p. 5c	3868
półjedwabne . . . . .	205 p. 5a II	4033
wełniane . . . . .	205 p. 5b	3991
techniczne skórzane . . . . .	57 p. 5b	588
tiulowe . . . . .	206	3932,3933
<b>toaletowe—patrz wyroby galanteryjne.</b>		
tokarskie z drzewa . . . . .	61 p. 1, 4, 5	843-853
tytoniowe . . . . .	21	307-309
z alabastru . . . . .	70 p. 1	1042-1044
z azbestu . . . . .	69 p. 5	1223
<b>z blachy cynkowej:</b>		
niepokrytej . . . . .	163 p. 4	2553
pokrytej . . . . .	163 p. 4	2554
<b>z blachy żelaznej, grub. do 4 m/m.: cynowane, cynkowane, pokr. ołowiem i t. p. . . . .</b>		
z blachy żelaznej lakierowane, emalowane, pokr. niklem i t. p. . . . .	154 p. 2 154 p. 4	2397 2454
z blachy żelaznej niewymienione . . . . .	154 p. 3, 5, 7, 8, 9	2453
<b>z blachy żelaznej grub. do 4 m/m. niepokryte . . . . .</b>		
z blachy żelaznej lub stalowej grub. powyżej 4 m/m. . . . .	154 p. 1 152 p. 1	2396 2366
z celuloиду . . . . .	215 p. 3	4225
z ceraty . . . . .	194 p. 2a	3944

	Pozycja tar. celn.	Nr. statyst.
Wyroby:		
z cynku lanego o wadze sztuki:		
powyżej 2 kg. . . . .	163 p. 1a	2548
do 2 kg. wł. . . . .	163 p. 1b	2549
ze stopów cynku z ołowiem odlane o wadze sztuki:		
powyżej 2 kg. . . . .	163 p. 6a	2556
do 2 kg. wł. . . . .	163 p. 6b	2557
ze stopów cynku z ołowiem wyciskane, walcowane i t. p. . . . .	163 p. 7a,b	2558
z cyny o wadze sztuki:		
powyżej 2 kg. . . . .	163 p. 8a	2566
do 2 kg. wł. . . . .	163 p. 8b	2567
ze stopów cyny o wadze sztuki:		
powyżej 2 kg. . . . .	163 p. 8a	2568
do 2 kg. wł. . . . .	162 p. 8b,9	2569
z cyny i jej stopów o charakterze artystycznym . . . . .	163 p. 8c	2570
z drzewa stolar., tokarskie i t. p. . . . .	61	830-856
z drzewa korkowego . . . . .	60 p. 1	860-863
z drutu aluminiow. . . . .	156 p. 10	2596
miedzianego . . . . .	156 p. 10	2485
mosiężnego . . . . .	156 p. 10	2514
stalowego i żelaznego oprócz oddz. wym. . . . .	156 p. 1	2427
z fibry wulkanizowanej bez dodatku innych materiałów . . . . .	177 p. 18a	3674
z fibry wulkanizowanej z dodatkiem innych materiałów . . . . .	177 p. 18b	3675
z fiszbinu . . . . .	215 p. 3	4225
z fornierów:		
lakierowane i t. p. . . . .	61 p. 2	856
surowe . . . . .	61 p. 2	855
z gagatu . . . . .	215 p. 3	4225
z gipsu . . . . .	70 p. 1	1048
z gliny ogniotrwałej . . . . .	72	1050-1069
zwyczajnej . . . . .	74	1090-1106
z grafitu . . . . .	72 p. 9a	1066
z gumy miękkiej oprócz osobno wymienion. o wadze:		
100 gr. i mniej . . . . .	88 p. 1dII	1408
powyżej 100 gr. . . . .	88 p. 1d I	1507
z gumy twardej (ebonitu) oprócz osobno wymienionych o wadze sztuki:		
powyżej 100 gr. . . . .	88 p. 2b I	1515
100 gr. i mniej . . . . .	88 p. 2bII	1516
z kamieni nieszlachetnych . . . . .	70	1040-1049

	Pozycja tar. celn.	Nr. statyst.
Wyroby:		
z kartonu bez ozdób, niesklejane . . . . .	177 p. 16b	3640
z kartonu niewym. . . . .	177 p. 23	3677
z kompozycji imitujących kamienie . . . . .	70	1040-1049
z koralu prawdziwych . . . . .	67 p. 2	1234
z kości słoniow. niewymienione . . . . .	215 p. 1	4224
z kości słoniow. płytki do klawiszy . . . . .	215 p. 2	4223
z lawy . . . . .	215 p. 3	4225
z łupku niewym. . . . .	66 p. 6	1046
z metali i stopów niewymienione . . . . .	149 p. 2, 7	2608
z miedzi nac. kuch. . . . .	149 p. 3	2469
„ niewym. . . . .	149 p. 7	2484
„ rury . . . . .	149 p. 1a,b	2468
z morskiej pianki . . . . .	215 p. 3	4225
z mosiądzu — patrz ze stopów miedzi. . . . .		
z niklu niewym. . . . .	149 p. 2, 7	2585
z odpadków korkowych . . . . .	60 p. 1d	863
z ogniotrwałej gliny . . . . .	72	1050-1069
z ołowiu . . . . .		2526-2538
z paciorków . . . . .	214 p. 2	4222
z papieru—patrz papier. . . . .		
z pereł sztucznych . . . . .	214 p. 2	4222
z platyny niewym. . . . .	148 p. 7	2722
z platyny z prawdziwymi kamieniami . . . . .	148 p. 2b	2723
z przędzy papier. . . . .	177 p. 32	3673
„ szklanej . . . . .	77 p. 6	1315
z rogu . . . . .	215 p. 3	4225
z rurek szklanych (ampułki i t. p.) . . . . .	77 p. 2c	1336
ze srebra oprócz oddzielnie wymienionych, również pozłacane . . . . .	148 p. 3a	2713
ze srebra, również pozłacane z prawdziwymi kamieniami i perłami . . . . .	148 p. 3b	2714
ze stopów miedzi bez ozdób wypukłych lub rźniętych (tłoczzone, wyciskane i t. p., również z dodatkiem drzewa, żelaza i innych pospolitych materiałów) o wadze sztuki:		
powyżej 2 kg. . . . .	149 p. 7a,b	2502
do 2 kg. wł. . . . .	149 p. 7c,d,e	2503
ze stopów miedzi z ozdobami odlanymi lub rźniętymi (oprócz tłoczonych) . . . . .	149 p. 10	2504

	Pozycja tar. celn.	Nr. statyst.
<b>Wyroby:</b>		
ze stopów miedzi i t. p. połączane i posrebrzane lub też z dodatkiem kosztownych materiałów o wadze sztuki:		
powyżej 2 kg. . . . .	149 p. 11a,b	2506
do 2 kg. wł. . . . .	149 p. 11 c,d	2507
ze stopów miedzi lane surowe . . . . .	149 p. 2	2501
z tektury ozdobne . . . . .	177 p. 23	3677
zwykłe . . . . .	177 p. 2g	3639
z tkanin grubych . . . . .	57 p. 5a 1	3882
z tkanin obrębione — patrz wyroby obrębione.		
z tkaniny papierowej . . . . .	177 p. 32	3673
z torfu . . . . .	60 p. 2a,b	864
z waty szklanej . . . . .	77 p. 6	1315
z wełny szklanej . . . . .	77 p. 6	1315
z węgla dla elektrotechniki prasow. — patrz węgle do elementów.		
z włosów ludzkich . . . . .	46 p. 1	595
z włosów innych . . . . .	46 p. 2	596-604
z wołoku wycinanego . . . . .	198 p. 3, 4	3974
z wosku . . . . .	215 p. 3	4225
z woszczanki . . . . .	194 p. 2	3944
ze złota oprócz oddzielnie wymien.	148 p. 2a	2703
ze złota z prawdziwymi kamien. i perłami . . . . .	148 p. 2b	2704
zegarmistrzowskie . . . . .	171	3200-3219
żelazne i stalowe kotlarskie . . . . .	152 p. 1	2365
z żelaza i stali kute, tłoczone i wyciskane, surowe, również z opłókaniami brzegami i bokami, lecz bez obróbkowania oprócz oddzielnie wymienionych . . . . .	151 p. 3	2361-2363
żelazne i stalowe oprócz oddzielnie wymienionych, również z dodatkiem drzewa, miedzi i jej stopów . . . . .	153 p. 1 b	2393
żelazne i stalowe obróbkowane (toczone, wiercone, heblowane i t. p.) . . . . .	153 p. 1a	2304
z żeliwa kowalnego (kuto-lanego) . . . . .	151 p. 1	2348-2351
z żeliwa lanego (surowki żeliwa) nieobrobione . . . . .	150 p. 1	2334-2337

	Pozycja tar. celn.	Nr. statyst.
<b>Wyroby:</b>		
z żeliwa lanego polerowane, szlifowane (oprócz naczyń) pokryte cynkiem lub innymi nieszlachetnymi metalami, również z dodatkiem drzewa, miedzi i jej stopów . . . . .	150 p. 6	2346
z żeliwa lanego jak wyżej, toczone, wiercone, frezowane i t. p. . . . .	150 p. 7	2347
żelatynowe . . . . .	43 p. 2b	2238
żelbetowe . . . . .	74 p. 8	1104
<b>Wysłodziny (wytloki):</b>		
mokre . . . . .	39 p. 2	331
suszone . . . . .	39 p. 2	327

**Zabawki dzieciinne:**

główki do lalek . . . . .	215 p. 6d	4230
lalki . . . . .	215 p. 6a	4237
muzyczne . . . . .	215 p. 6c	4231
niewym. . . . .	215 p. 6	4232
pluszowe . . . . .	215 p. 6a	4237
z kości, rogu i t. p. . . . .	215 p. 6b	4228
z metali nieszlachet. . . . .	215 p. 6c	4229

**Zaciski niemontowane**

do celów elektrotechnicznych . . . . .	76 p. 7a	3153
--	----------	------

**Zające (futry):**

barwione . . . . .	56 p. 4b11	559
niebarwione . . . . .	57 p. 3all	558

**Zakładki (części obuwia) . . . . .**

. . . . .	57 p. 3 uw. 2	576
-----------	---------------	-----

**Zamki:**

o wadze sztuki:		
do 300 gr. włącznie . . . . .	153 p. 2a	2375
powyżej 300 gr. . . . .	153 p. 2b	2376

**Zamsze:**

(skóra) . . . . .	55 p. 4	542
(skórki na rękawiczki) . . . . .	55 p. 7	544

Zamykadła kotłowe . . . . .	152 p. 6	3012
-----------------------------	----------	------

**Zapalnice (magneto) elektryczne . . . . .**

. . . . .	169 p. 15	3152
Zapalnicze środki . . . . .	217 p. 4	2215

Zapalniki do lamp górniczych . . . . .	217 p. 4b	2221
--	-----------	------

Zapałki . . . . .	123	2220
-------------------	-----	------

**Zaprawa:**

do luster . . . . .	144 p. 2	2564
dynasowa . . . . .	72 p. 10b	1068
szamotowa . . . . .	72 p. 10a	1067

Zaprawy do wódek wszelkie . . . . .	27 p. 2	284
-------------------------------------	---------	-----

**Zaproszenia (druki):**

jednobarwne . . . . .	178 p. 4a	3613
wielobarwne . . . . .	178 p. 4b	3714

	Pozycja tar. celn.	Nr. statyst.		Pozycja tar. celn.	Nr. statyst.
Zarybek . . . . .	37 p. 1d	441	Zegarki kieszonkowe i bransoletowe:		
Zasadowy azotan biz- mutu . . . . .	112 p. 15e	1745	w kopertach złotych z ozdobami z dro- gich kamieni . . . . .	171 p. 2b	3206
Zasady pirydynowe o- czyszcz. . . . .	112 p. 11	1826	w kopertach złotych bez ozdób . . . . .	171 p. 2a	3205
Zasłony (story): przybrane:			Zegarkowe:		
bawełn. . . . .	187, 188, 183-209 uw. 6	4181	koperty z nieszlach. metali . . . . .	—	3202
jedwabne . . . . .	195 p. 1, 183-209 uw. 6	4183	mechanizmy . . . . .	171 p. 1a	3200
lniane . . . . .	193, 183— 209 uw. 6	4180	Zegarowe:		
półjedwabne . . . . .	197, 183— 209 uw. 6	4184	mechanizmy . . . . .	171 p. 1b	3201
półwełniane . . . . .	200, 183— 209 uw. 6	4182	soczewki do wahadeł	171 p. 5	3218
wełniane . . . . .	199, 183— 209 uw. 6	4182	szafki drewniane . . . . .	61 p. 1d	3203
z jedwabiu sztucz. . . . .	195 p. 4, 183-209 uw. 6	4184	„ wszelkie inne	171 uw. 3	3204
zwykle:			tarcze . . . . .	171 p. 5	3218
bawełniane . . . . .	187, 188, 183-209 uw. 5	4176	Zegary:		
jedwabne . . . . .	195 p. 1, 183-209 uw. 5	4178	drewniane . . . . .	171 p. 1c	3217
lniane . . . . .	193, 183— 209 uw. 5	4175	elektryczne . . . . .	169 p. 24	3149
półjedwabne . . . . .	197, 183— 209 uw. 5	4179	kontrolujące dla stró- żów . . . . .	171 p. 6	3215
półwełniane . . . . .	200, 183— 209 uw. 5	4177	stojące i budziki . . . . .	171 p. 1uw. 2	3212
wełniane . . . . .	199, 183— 209 uw. 5	4177	wejściowe przy fabry- kach . . . . .	171 p. 7	3216
z jedwabiu sztucz. . . . .	195 p. 4, 183-209 uw. 5	4179	wieżowe . . . . .	171 p. 3	3214
Zasówki . . . . .	153 p. 3a	2377	wiszące . . . . .	171 p. 1uw. 2	3213
Zasuwy (armatura) — patrz armatura.			wszelkie oddz. nie- wymienione . . . . .	171	3217
Zawiasy francuskie . . . . .	153 p. 3a	2377	Zespoły turbino-elek- tryczne . . . . .	167 p. 38	2848
Zawory (wentyle) — patrz armatura.			Zestawy kołowe (kole- jowe) . . . . .	153 p. 1a	2357
Zbiorniki żelazne i sta- lowe . . . . .	152 p. 1	2365	Zeszyty wszelkie . . . . .	177 p. 22	3670
Zbiory i okazy — patrz okazy.			Zębate koła (transmisje, pędnie) . . . . .	167 p. 34b,c	2999
Zboże palone (surogat kawy) . . . . .	17 p. 2, 18 p. 3	129, 130	Zęby sprężynowe do kultywatorów . . . . .	167 p. 50a	2920
Zderzaki wagonowe i ich części nieobro- bione . . . . .	151 p. 3	2356	Zgrzeblarki stożkowe do wyrobu kapeluszy	167 p. 22	2880
Zegarki kieszonkowe i bransoletowe:			Zgrzeblarki z przynależ- nymi aparatami . . . . .	167 p. 22	2879
w kopertach niewy- mienionych pożąca- nych i posrebrz. . . . .	171 p. 2c	3208	Zgrzebne płótno: o wadze 1 m <sup>2</sup> 275 gr. i mniej . . . . .	192 p. 3	3857
w kopertach niewym. (zwykłych) . . . . .	172 p. 2d	3209	o wadze 1 m <sup>2</sup> powy- żej 275 gr. . . . .	192 p. 2	3861
w kopertach srebr- nych . . . . .	171 p. 2c	3207	Ziarnka:		
			drzew owocowych . . . . .	62 p. 8	953
			dyni . . . . .	62 p. 5e	949
			słonecznikowe . . . . .	62 p. 5e	948
			kermesowe . . . . .	129 p. 1	2116
			palmowe . . . . .	62 p. 5d	949
			Zieleń szwajfurcka . . . . .	133	2141
			Zielona pasza . . . . .	62 p. 1	310
			Zielony olej . . . . .	85 p. 2	1432
			Ziemia:		
			bitumiczna . . . . .	66 p. 1	1242
			farbiarska—patrz gli- ny farbiarskie.		



	<i>Pozycja tar. celn.</i>	<i>Nr. statyst.</i>
<b>Ziemia:</b>		
marsowa . . . . .	125 p. 2	2131
niewymieniona . . . . .	66 p. 1	1242
santarynowa . . . . .	65 p. 5	1012
wymoczkowa (ok- rzemkowa) . . . . .	66 p. 1	1241
<b>Ziemniaki:</b>		
suszone . . . . .	8	47
świeże . . . . .	5 p. 1a	30
<b>Zlewki (bloki) . . . . .</b>	<b>140 p. 1</b>	<b>2312</b>
<b>Złomki:</b>		
cynkowe . . . . .	147 p. 1	2510
cynowe . . . . .	144 p. 1	2560
miedziane . . . . .	143 p. 1a	2460
mosiężne . . . . .	143 p. 5b	2490
niklowe . . . . .	143 p. 2b	2580
ołowiane . . . . .	146 p. 1	2520
z nieszlachetnych metali . . . . .	143 p. 2b	2605
<b>Złoto:</b>		
blachy . . . . .	148 p. 1b	2702
blaszki . . . . .	148 p. 4	2702
druć . . . . .	148 p. 5	2706
monety . . . . .	148 p. 1a	2705
odpadki . . . . .	148 p. 1a	2701
plyty . . . . .	148 p. 1b	2702
przedza . . . . .	148 p. 5	2706
stare . . . . .	148 p. 1a	2701
surowe . . . . .	148 p. 1a	2700
sztaby . . . . .	148 p. 1b	2702
taśmy . . . . .	148 p. 5	4234
tkaniny . . . . .	148 p. 5	4234
w cienkich arkuszach	148 p. 4	2702
wyroby niewymie- nione . . . . .	148 p. 2a	2703
wyroby z kamienia- mi szlachetnymi . . . . .	148 p. 2b	2704
<b>Znaczniki do ziemi-   ków . . . . .</b>	<b>167 p. 4e</b>	<b>2932</b>
<b>Zoologiczne okazy —   patrz okazy.</b>		
<b>Zrazy (ogrodnicze) . . . . .</b>	<b>62 p. 2a</b>	<b>929</b>
<b>Związki:</b>		
antymonu:		
emetyk . . . . .	111	1725
mleczan . . . . .	111	1915
niewymienione . . . . .	111	1724
siarczek sztuczny . . . . .	111	1723
tlenek . . . . .	92 p. 3	1722
szczawian . . . . .	111	1918
bismutu:		
azotan . . . . .	112 p. 15e	1745
niewymienione . . . . .	112 p. 15f	1744
tlenek . . . . .	112 p. 15e	1743
chemiczne nieorga- niczne, niewym. . . . .	112 p. 25b	2256
chemiczne organiczne niewymien. . . . .	112 p. 25a,c	1898
fenylo-arsinowe . . . . .	112 p. 23	1985
niklu . . . . .	112 p. 15a	1736

	<i>Pozycja tar. celn.</i>	<i>Nr. statyst.</i>
<b>Związki:</b>		
organiczne, zawiera- jące jod (prócz jo- doformu) . . . . .	112 p. 13	1986
rtęci niewymienione	112 p. 15d	1742
<b>Zwierzęta:</b>		
domowe:		
barany . . . . .	40 p. 5	409
buhaje . . . . .	40 p. 3a	404
bydło na rzeź . . . . .	40 p. 3	406
"  zarodowe . . . . .	40 p. 12	407
cielęta . . . . .	40 p. 3c	408
konie niewymien. . . . .	40 p. 1	401
"  zarodowe . . . . .	40 p. 12	400
"  żebręta . . . . .	40 p. 1	402
koty . . . . .	40 p. 11	417
kozły i kozy . . . . .	40 p. 6	410
króliki . . . . .	40 p. 11	418
muły . . . . .	40 p. 2	403
niewymienione . . . . .	40 p. 11	419
ostokonie i osły . . . . .	40 p. 2	403
owce . . . . .	40 p. 5	409
psy niewymienione	40 p. 7	416
"  owczarskie . . . . .	40 p. 11	415
"  policyjne . . . . .	40 p. 11	414
świnie na rzeź . . . . .	40 p. 4a	411
"  prosięta . . . . .	40 p. 4b	413
"  zarodowe . . . . .	40 p. 12	412
woły robocze . . . . .	40 p. 3a	405
dzikie . . . . .	40 p. 11	420
wypchane . . . . .	169 p. 1	4305
zarodowe:		
bydło . . . . .	40 p. 12	407
konie . . . . .	40 p. 12	400
świnie . . . . .	40 p. 12	412
Zwierzyna bła . . . . .	34 p. 5	186
Zwijarki cewkowe . . . . .	167 p. 21	2878
Zwrotnice . . . . .	151 p. 3	2354
Zychmaszyny (odsie- wacze) . . . . .	167 p. 29c	2986
<b>Żaglowe płótno:</b>		
impregnowane . . . . .	194 p. 3	3874
z zaprawą pod farbę	194 p. 4	3875
Żakardy (maszyny) . . . . .	167 p. 20c,d	2877
<b>Żarówki:</b>		
bateryjne . . . . .	169 p. 20c	3122
części . . . . .	169 p. 20	3123
radjotechniczne . . . . .	169 p. 20d	3121
z nitką metalową na- gazowane (półwa- towe) . . . . .	169 p. 20b	3120
z nitką metalową		
próżniowe . . . . .	169 p. 20b	3119
z nitką węglową . . . . .	169 p. 20a	3118
<b>Żebrowe rury:</b>		
niewykończone . . . . .	150 p. 3	2340
wykończone . . . . .	167 p. 36a	3000

	Pozycja tar. celn.	Nr. statyst.		Pozycja tar. celn.	Nr. statyst.
<b>Żelatyna:</b>			<b>Żelazo:</b>		
listki, tabletki i t. p.	43 p. 2a	2238	lupy pudlingowe . . .	140 p. 1	2313
wyroby . . . . .	43 p. 2b	2238	milbars . . . . .	140 p. 1	2313
<b>Żelaziwo do topienia:</b>			okragle o średn.:		
kute . . . . .	142 p. 3	2301	powyżej 100 m/m.	140 p. 4	2317
lane . . . . .	142 p. 2	2300	do 100 m/m. . . . .	140 p. 2	2311
mieszane (łamane ma- szyny) . . . . .	142 p. 3	2302	profilowe . . . . .	140 p. 4, 7	2318
<b>Żelazka do prasowania:</b>			surowiec — patrz su- rowiec żelaza.		
elektryczne . . . . .	169 p. 18	3151	sztabowe . . . . .	140 p. 2, 4	2311, 2317
zwykłe . . . . .	151 p. 3	2347	szyny kolejowe o wy- sokości:		
<b>Żelazne radjatory:</b>			powyżej 90 m/m.	140 p. 3	2314
nieobrobione . . . . .	150 p. 3	2343	90 m/m. i mniej . . .	140 p. 4	2315
obrobione wagi:			szyny tramwajowe (żłobkowane) . . . . .	140 p. 5	2316
poniż. 1.000 kg. . . . .	167 p. 37b	3003	taśmowe o grub.:		
od 1.000 — 2.000 kg. . . . .	167 p. 37b	3002	od 3·5—1·5 m/m. wł.	140 p. 7	2321
powyż. 2.000 kg. . . . .	167 p. 37b	3001	poniżej 1·5 m/m. . . .	140 p. 8	2322
<b>Żelazo:</b>			uniwersalne . . . . .	140 p. 7	2320
bednarka o grub.:			wyroby:		
od 3·5—1·5 m/m. wł.	140 p. 7	2321	nieobrobione . . . . .	151 p. 1, 2, 3, 4	2348-2364
poniżej 1·5 m/m. . . . .	140 p. 8	2322	obrobione . . . . .	153	2375-2395
blacha:			z surowki . . . . .	150 p. 1	2334-2337
cynkowana . . . . .	141 p. 2, 5	2328	<b>Żelazo-cjanki i żelazi- cjanki (zółty i czer- wony) . . . . .</b>	100 p. 2	1646
cynowana . . . . .	141 p. 1, 5	2327	<b>Żelbetowe wyroby . . .</b>	74 p. 8a, b	1104
falista pokryta . . . . .	140 p. 4, 7, 8 uw. 1, 141	2333	<b>Żeliwna armatura . . .</b>	167 p. 30a	3013
falista surowa . . . . .	140 p. 4, 7, 8 uw. 1	2332	<b>Żeliwne części:</b>		
lakierowana . . . . .	141 p. 3	2331	do ogrzewania:		
malowana . . . . .	141 p. 3	2331	nieobrobione . . . . .	150 p. 3	2340, 2343
mrożona (moiré) . . . . .	141 p. 3	2331	obrobione . . . . .	167 p. 36	3000-3009
niepokryta o grub.			<b>Żerdzie:</b>		
5 m/m. i wyżej . . . . .	140 p. 4	2325	iglaste . . . . .	58 p. 1c	707
niepokryta o grub.			liściaste . . . . .	58 p. 1c	708
poniżej 5 m/m. do			wiertnicze . . . . .	152 p. 7	2374
1 m/m. włącznie . . . . .	140 p. 7	2325	<b>Żmijki do czyszczenia zbóż i nasion . . . . .</b>	167 p. 46	2951
niepokryta o grub.			<b>Żmijowiec (marmur):</b>		
poniż. 1 m/m. . . . .	140 p. 8	2326	z powierzchniami o- piłow. lub oszlifo- wanymi grubości:		
pokryta miedzią . . . . .	141 p. 4	2330	powyżej 15 cm. . . . .	66 p. 5a	1033
pokryta wszelkimi zwyčajnymi meta- lami . . . . .	141 p. 4	2330	do 15 cm. wł. . . . .	66 p. 5b	1032
pokryta napisami lub wzorami . . . . .	141 p. 5	2329	Żniwiarki . . . . .	167 p. 44	2939
błoki . . . . .	140 p. 1	2312	Żołądki cięjące . . . . .	44 p. 1	632
ciągnione o średn.			<b>Żołędzie:</b>		
powyż. 6·5 m/m. . . . .	140 p. 4	2323	palone . . . . .	17 p. 2	132
ciągnione drobnowy- miarowe o szeroko- ści od 13 do 6·3			suszone . . . . .	17 p. 1	132
m/m. . . . .	140 p. 6a, b	2319	świeże . . . . .	62 p. 9b	954
dule . . . . .	140 p. 1	2312	<b>Żółcień lakierowy (szut- gelb) . . . . .</b>	134 p. 2	2114
fasonowe . . . . .	140 p. 4, 7	2318	<b>Żółcień chromowy (chromian ołowiu) . . .</b>	137 p. 1a I	2142
handlowe . . . . .	140 p. 2, 4	2311, 2317	<b>Żórawie bramiaste i o- brotowe . . . . .</b>	167 p. 8	2828
kątowe o szerok.:			<b>Żuźle:</b>		
powyżej 40 m/m. . . . .	140 p. 2	2311	niewymien. . . . .	138 p. 2	1216
40 m/m. i mniej . . . . .	140 p. 4	2317	Thomasa mielone . . . .	41 p. 2	1630
kwadratowe o szeroko- ści:					
powyżej 100 m/m.	140 p. 4	2317			
do 100 m/m. wł.	140 p. 2	2311			

**Żuzle** —

— **Żrebleta**

Żuzle:			Żrebleta:		
	Pozycja tar. celn.	Nr. statyst.		Pozycja tar. celn.	Nr. statyst.
Thomasa niemielone	41 p. 1	1633	Żyrandole:		
zawierające cynk . . .	138 p. 2	1212	zwykłe . . . . .	149 p. 7c	2502, 2503
"  miedź . . . . .	138 p. 2	1206	Żyto . . . . .	1 p. 1a	2
"  ołów . . . . .	138 p. 2	1208	Żywica:		
"  żelazo . . . . .	138 p. 1, 2	1204	benzoesowa . . . . .	87 p. 7	1833
ziarniste . . . . .	65 p. 5	1018	gumowa . . . . .	87 p. 1	1834
Żwir . . . . .	66 p. 1	1004	niewymieniona . . . . .	87 p. 5,7	1834
Żyrandole:			wonna do perfumerji	87 p. 7	2006
pozlacane i posre-			z drzew iglastych . . . . .	82 p. 1	1807
brzane . . . . .	149 p. 11	2506, 2507	<b>Żrebleta</b> . . . . .	40 p. 1	402
z ozdobami odlane-					
mi lub rżniętymi . . . . .	149 p. 10c	2504			

*Wyjaśnienia do taryfy: Dz. U. r. 1926, poz. 304  
 Uzupełnienie wyjaśn.: " " r. 1928, poz. 880 (dotyczy:  
 poz. 167 i  
 " 173).*



№	Имя	№	Имя
1	Александров	1	Александров
2	Борисов	2	Борисов
3	Васильев	3	Васильев
4	Григорьев	4	Григорьев
5	Давыдов	5	Давыдов
6	Жуков	6	Жуков
7	Зиничев	7	Зиничев
8	Иванов	8	Иванов
9	Козлов	9	Козлов
10	Кузнецов	10	Кузнецов
11	Лавров	11	Лавров
12	Михайлов	12	Михайлов
13	Новиков	13	Новиков
14	Орлов	14	Орлов
15	Петров	15	Петров
16	Рябинин	16	Рябинин
17	Сидоров	17	Сидоров
18	Тихонов	18	Тихонов
19	Устинов	19	Устинов
20	Федотов	20	Федотов
21	Харьков	21	Харьков
22	Цыганов	22	Цыганов
23	Чайков	23	Чайков
24	Шаров	24	Шаров
25	Щербинин	25	Щербинин
26	Яковлев	26	Яковлев

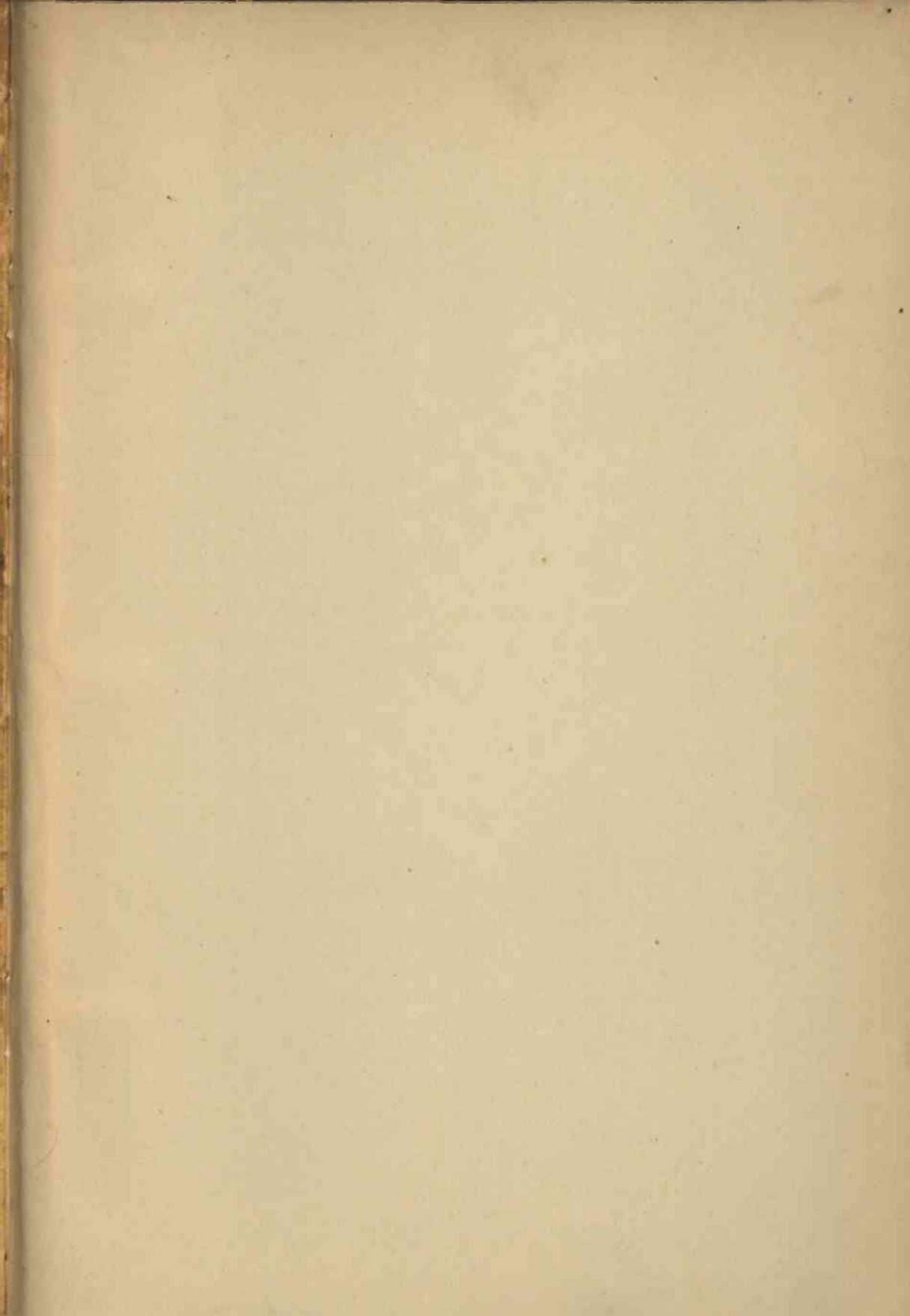

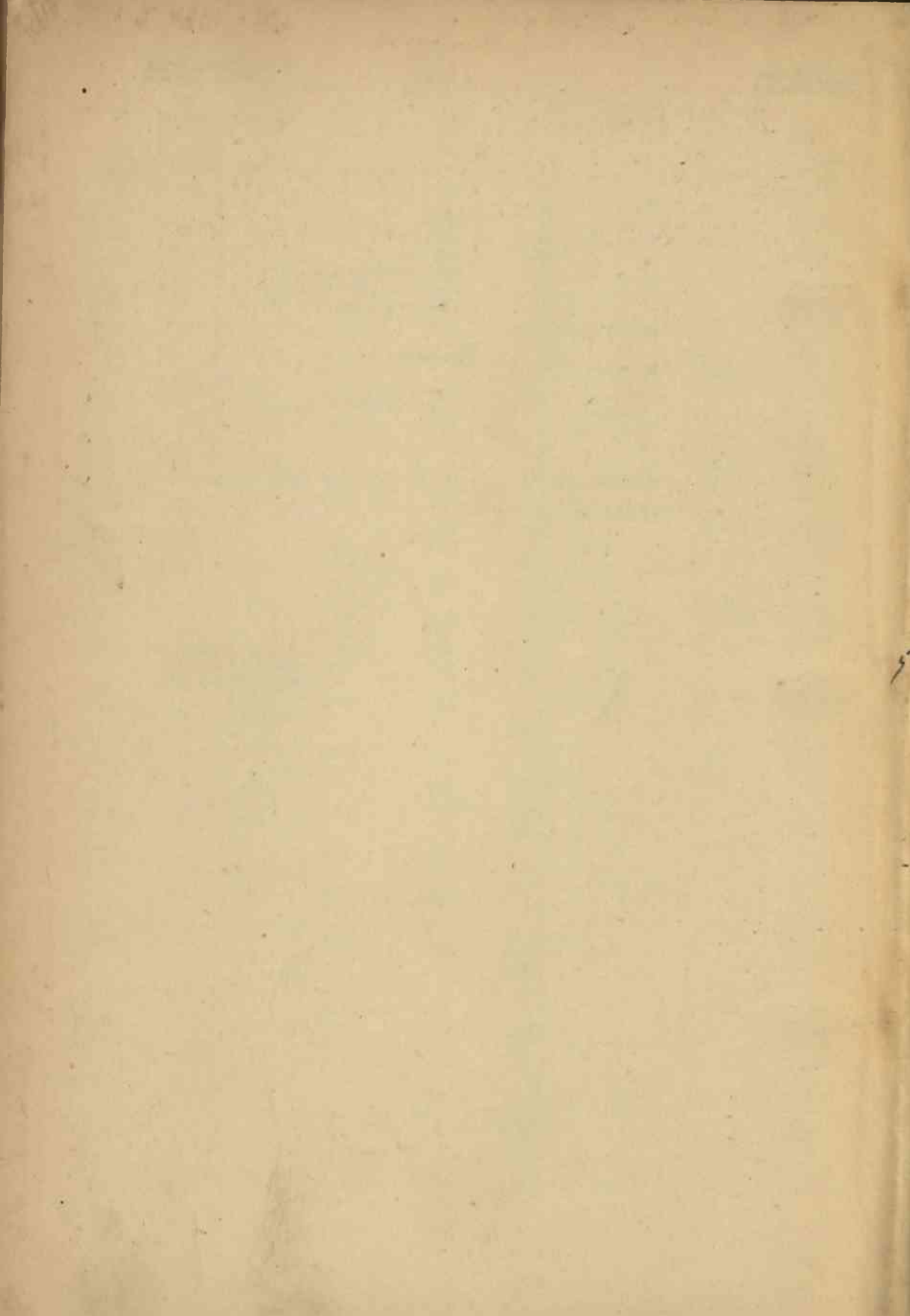

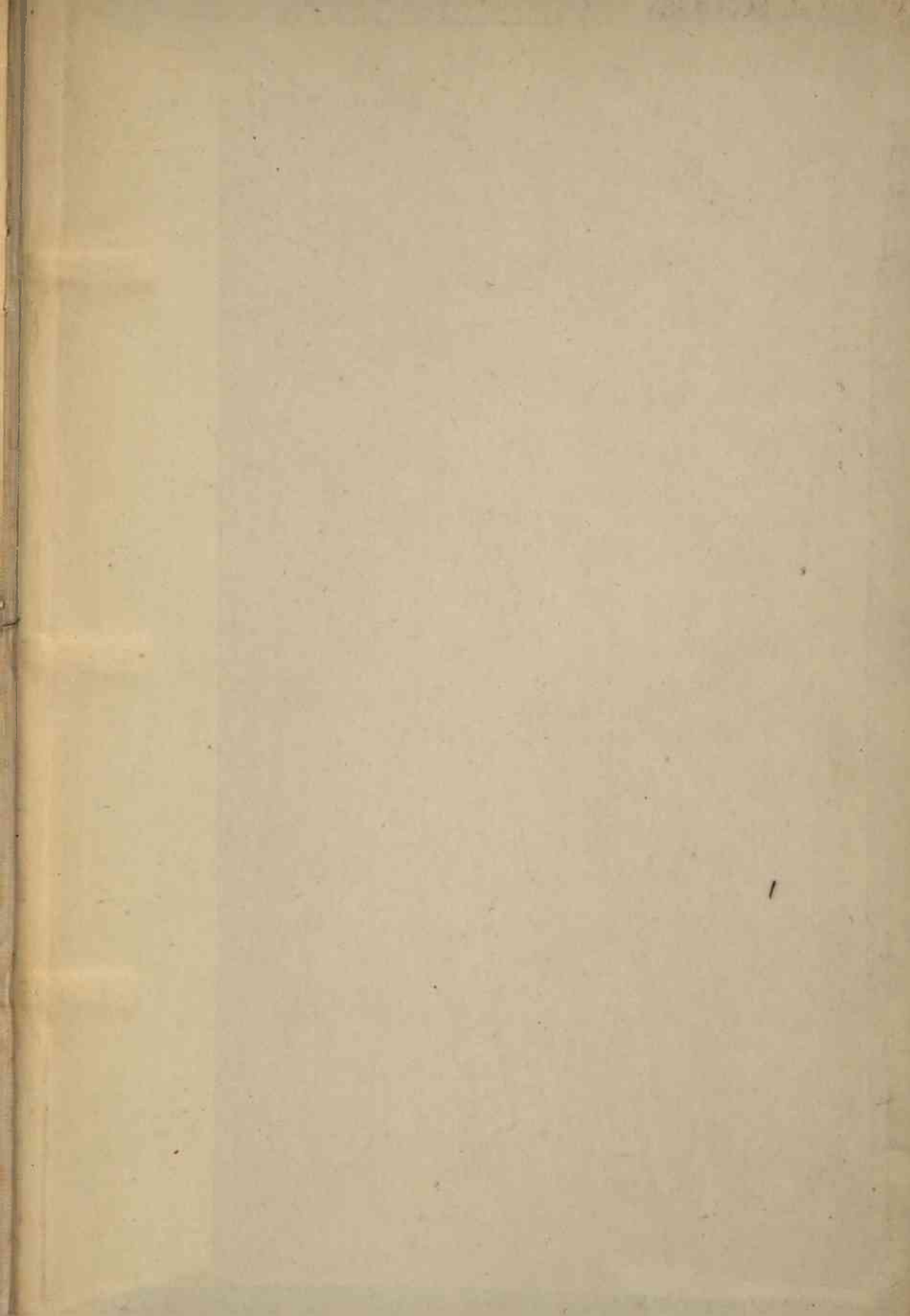

Biblioteka Uniwersytetu  
M. CURIE-SKŁODOWSKIEJ  
w Lublinie

B27463

BIBLIOTEKA U. M. C. S.

Do użytku tylko w obrębie  
Biblioteki



1000173470